PRECIO EN TODO EL PAIS
VEINTE CENTAVOS

LA NACION

Edición de 24 páginas

AÑO VIII

SUSCRICION: Por 1 año: $ 60.—Por 6 meses: $ 32. Por 3 meses: $ 17. — Por 1 año, extranjero, $ [illegible]

SANTIAGO DE CHILE VIERNES 21 DE NOVIEMBRE DE 1924

AGUSTINAS 1253 - 1269
TELEFONO INGLES 3113 - 3114

Núm. 2,869

Calzado para Caballeros

DE LA AFAMADA MARCA NORTE-AMERICANA

"HANAN & SON"

el par $ 120.00

HAY! Zapatones de cabritilla charolada, Zapatillas de baile en cabritilla charolada, Botines en cabritilla charolada, caña fantasía, con cordones; Botines en cabritilla charolada, caña de previl, con botones o cordones.

Quedan pocas horas hábiles...

Mañana a las 12.45 terminan indefectiblemente las

Rebajas de Menaje, Tapicería y Sanitarios

Gran Realización de SALDOS A PRECIOS DE COSTO

Son todas mercaderías de primera calidad, sobrantes de la fabricación de nuestros Talleres. Ventas por mayor y menor en el primer piso.

OFERTAS DE EXCEPCIONAL VENTAJA PARA TODOS LOS HOGARES. OCASIONES EXTRAORDINARIAS EN ARTICULOS de SALON, COMEDOR, COCINA y BAÑO.

Nuevas oportunidades en Blusas y Batas, Perfumería y Lutos

PRECIOS DE REAL BARATURA

EN TAPICERIA

CRETONAS, soberbio y modernísimo surtido recién recibido; el metro, desde . . . . $	2.80
CARPETITAS de cretona, para mesitas de centro, gustos muy originales, desde . $	7.15
ARPILLERAS de fantasía, doble ancho para cortinas y carpetas, desde . . . . . $	6.80
ESTERAS japonesas, artículo para Verano, muy fresco, sólido y novedoso; tamaño 70 por 140, 180x270, 270 por 350, desde . . $	13.75
GASAS de fantasía, artículo de gran aceptación para cortinas, a . . . . $	4.20
CARPETAS y colchas, estilos orientales, todos los tamaños, desde . . . . $	8.70
VISILLOS para puertas y ventanas, en tul y batista, con aplicaciones, desde . . . . . $	6.20
LANZAS de bronce para cortinaje, gran formato estilo francés, desde . . . . . . $	26.05
PERSIANAS verdes y de fantasía para puertas y ventanas, todos los tamaños, a . . . $	6.35
MOSQUITEROS con armazón plegadizo, confeccionados en tul, colores modernos, para cunas de 1, 1 1|2 y 2 plazas, desde . . . $	82.15
COTI para colchones, adamascado, calidad insuperable, color canario, última moda; 160 centímetros de ancho, el metro a . $	9.50

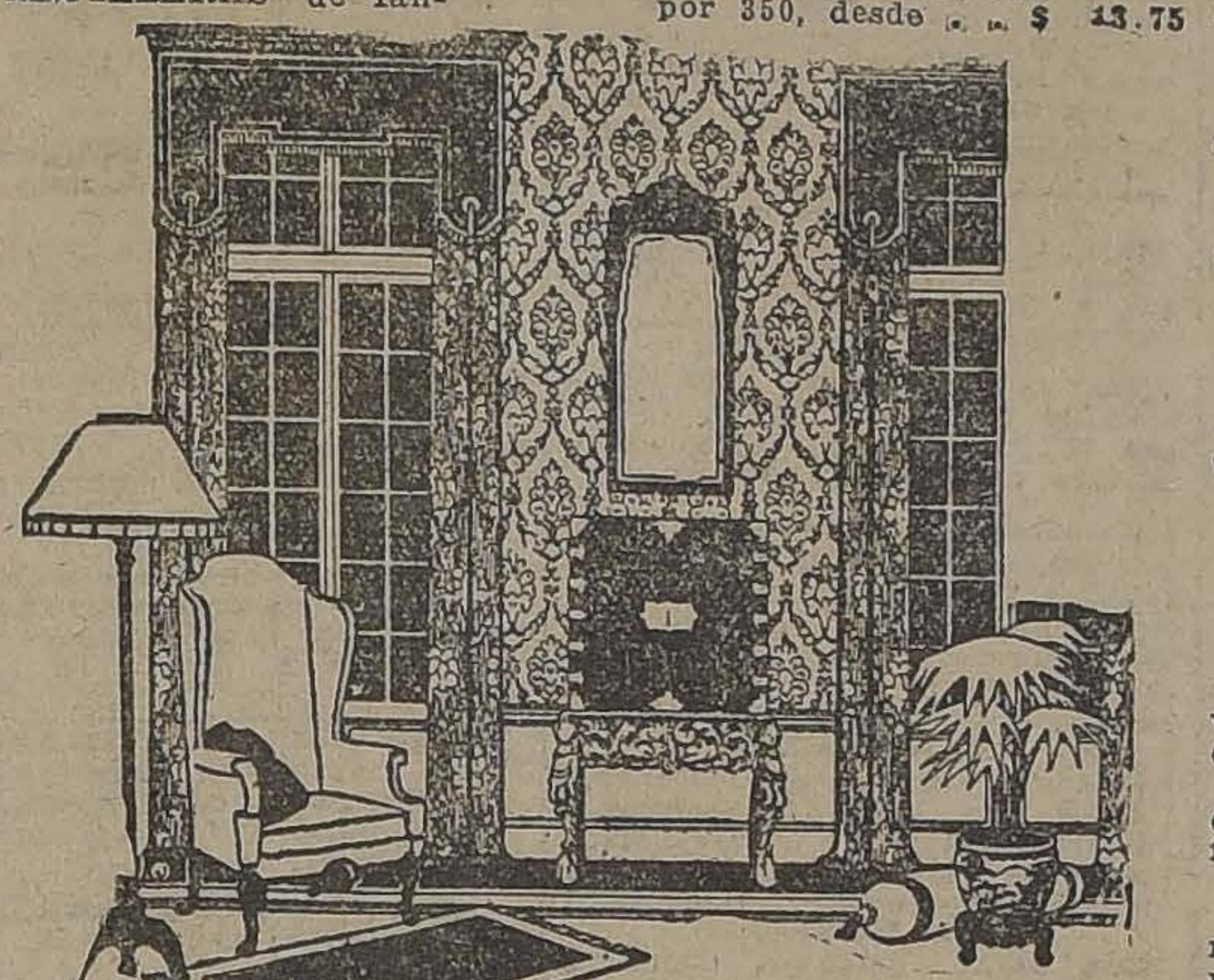

PAPELES pintados, selecto y variado surtido en los más lindos estilos.

Ofrecemos una gran variedad de CORDONES y FLECOS de fantasía a PRECIOS INFIMOS.

Llamamos la atención de nuestros clientes hacia la exposición de originales CRETONAS recién recibidas, que se exhiben en nuestras vidrieras de la calle Estado.

JABONES Y POLVOS

JABON Gath y Chaves, modelo grande, para baño y tocador, a... ... . $	1.50
JABON La Toja, modelo mediano, a. .. $	2.60
POLVOS de Coty, perfume L'Origan, la caja mediana, a . . $	6.90
POLVOS de Houbigant, perfumes surtidos, a $	8.50
POLVOS de Grenoville y Volnay, varios perfumes, a... ... $	5.90
POLVOS de Roger y Gallet, Piver, Guerlain yAtkinson, a precios muy convenientes.	

EXTRACTOS Y COLONIAS

EXTRACTO L'Origan, de Coty, modelo corriente, a... .... . $	29.50
EXTRACTO L'Effleurt, de Coty, modelo de lujo, a... ... ... $	45.00
EXTRACTO de Houbigant, surtido en perfumes, modelo de réclame, ... $	17.50
EXTRACTO Rue de la Paix, de Guerlain, gran modelo, a. . $	75.00

EN PERFUMERIA:

AGUA de Colonia Opal, exquisito perfume, frasco de un litro, a... ... ... $	19.50
AGUA de Colonia Gath y Chaves, perfume muy persistente, frasco 3|4 litro... ... . $	6.30

DENTIFRICOS

PASTA dentífrica Gibbs, tubo mediano, a. . $	1.30
POLVOS dentífricos Calvert, a... ... ... $	1.40
ELIXIR dentífrico Dr. Pierre, modelo de viaje, a..... ... . $	7.90
ELIXIR dentífrico Cysol, preparación muy similar al Vademecum, a... ... . $	6.50
ELIXIR dentífrico jabonoso Gibbs, a. . $	7.50

CEPILLOS Y ESPONJAS

ESPONJAS para polvos, con espejo, especiales para llevar en el maletín, a ... . $	2.30
CEPILLOS para dientes, fabricación francesa, a... ... ... $	2.30
CEPILLOS para ropa, tamaño grande, a. $	3.90
CEPILLOS para sombrero, clase superior, a... ... ... $	2.00
CEPILLOS de cerda, para uñas, a... ... .. $	1.50
ESPONJAS de mar, gran surtido, desde. . . $	0.65

VARIOS

JABON para afeitarse, Williams, modelo redondo, a... ... ... $	3.60
Cold?Cream Williams, en jarritos, a. . .. $	14.80
LECHE de Ninón, producto superior para el cutis, el frasco. $	18.90
CHAMPOO D'Orsay, paquete para 3 lavados de cabeza. .. .. $	1.10
JUEGOS para tocador, compuestos de 5 piezas, a... ... . $	39.50
ESPEJOS con armazón niquelada, gran variedad de modelos y tamaños, desde. . . $	9.50
PEINETAS para señoras, buena calidad, a... ... ... $	1.90
LIMAS para uñas, varios modelos, a... . $	0.95

En Blusas y Batas

DELANTALES de cintura, en rico céfiro, a... ... ... $	3.95
DELANTALES muselina fantasía, para señoritas, con pechera y tirantes, a... ... ... $	4.75
DELANTALES con pechera y tirantes, en telas muy prácticas, a... .... $	10.90
DELANTALES con cuerpo y mangas, en rico percal francés, a $	13.80
DELANTALES completos, en rica tela Gath y Chaves, a.. ... .. $	15.90
BLUSAS en muselina fantasía, a.. .. .. $	9.90
BLUSAS en velo fantasía, muy bien combinadas, modelos de última novedad, a.. $	12.80
BLUSAS finas, un saldo, en colores y blancas, en velos y muselina, desde ... $	19.50
BLUSAS de seda, desde... ... ... $	65.00
BATAS algodón, en velo fantasía, desde. $	19.90
BATAS, un saldo, forma vestidos, para entre casa, colores de moda en rica seda, muy bien adornadas, desde ... ... $	285.00
PALETOS en punto tricot, un saldo, pura lana, modelos de última novedad, desde. $	49.00
CHOMBAS de lana, variedad de modelos y todos los talles, desde ... ... $	85.00
BATAS forma vestido, en velos egipcios, desde... ... . $	28.50

EN LUTOS

BLUSAS en velo, clase fina, varios modelos desde. ... ... $	15.90
BLUSAS en seda, clase fina, desde... ... .. $	45.00
BATA, forma vestido, en género algodón, desde... ... ... $	23.10
DELANTALES en batista algodón, con peto y tirantes, a.. ... $	11.40
DELANTALES completos, en crespón, algodón, a. .... $	16.50
VESTIDOS en género velo algodón, varios modelos, desde . . $	38.00
VESTIDOS en género de lana, clase fina, desde ... . $	85.00
TRAJE sastre, varios modelos, desde .. $	150.00
SALDO de sombreros, muy bien adornados, desde ... ... $	48.00
VELOS para lutos, en rico crep, desde. $	33.00
TAPADOS y capas en etamina, forrados en seda, desde... ... $	150.00
TAPADOS lana, forro seda, desde.. .. .. $	120.00
POLLERAS lana, varios modelos, desde $	38.00
UN GRAN saldo de cinturones, collares, aros, pulseras, hebillas, prendedores, aplicaciones, a precios muy rebajados.	
UN SALDO de carteras finas, desde. .. $	12.90

En Sanitarios

BAÑOS de fierro enlozado, modelo pesado, completo, con sus correspondientes llaves, desagües y rebalse, de 6 piés, a . . . . . $	455.00
BAÑOS de 5 1|2 pies, completos, como los anteriores, a . . . $	420.00
LAVATORIOS pedestal, de loza inglesa, con llaves para agua fría y caliente, desagüe y pitón de bronce niquelado, a . . . . $	260.30
LAVATORIOS murales, de loza inglesa, reforzada, con llaves para agua fría y caliente, desagüue y pitón de bronce niquelado, a $	134.00
BIDET de loza inglesa, con llaves para agua fría y caliente, desagüe y pitón de bronce niquelado, a . . $	167.90
CALIFONT inglés Ewart Son Ltd., para conectar a varios artefactos, el más conocido por su gran caloría y economía, a . . . $	820.00
TOALLEROS de bronce niquelado, para piezas de baño, a . . $	12.80
FILTROS de cristal, artículo muy práctico, a . . . . $	12.50
BOTELLAS filtros, a . $	9.80

ADEMAS ofrecemos un gran surtido de lámparas plaffonniers, faroles y ganchos eléctricos a PRECIOS REBAJADOS.

EN MENAJE

LOZA Y PORCELANA PARA MESA

JUEGOS para mesa, de semi porcelana inglesa, decorados con una guirnalda de rositas y filete oro, compuesto de 83 piezas, para doce personas; el juego a . . . . $	295.00
JUEGOS para mesa igual calidad y composición que los anteriores, todos con filete de oro, desde $	275.00
PLATOS de semi porcelana inglesa, varios decorados, todos con filete de oro, extendidos, c|u., desde . . $	2.25
PLATOS de semi porcelana inglesa, varios decorados, todos con filete de oro, hondos, c|u. desde . . . . $	2.50
PLATOS de semi porcelana inglesa, varios decorados, todos con filete de oro, para postre, c|u. desde . . $	1.90
PLATOS de semi porcelana inglesa, varios decorados, todos con filete de oro, para dulce, c|u. desde . . $	1.65
PLATOS de semi porcelana inglesa, varios decorados, todos con filete de oro, para frutas, c|u. desde . . $	1.15
TAZAS igual calidad y haciendo juego con los platos, para desayuno, c|u. desde . . $	2.75
TAZAS igual calidad y haciendo juego con los platos, para té, c|u. desde . . . . $	2.50
TAZAS igual calidad y haciendo juego con los platos, para café, c|u. desde . . . . $	2.15
PLATOS de loza blanca inglesa "Espiga Johnson Bross", extendidos, c|u. . . . $	1.80
PLATOS de loza blanca inglesa "Espiga Johnson Bross" hondos, c|u. . . . . $	1.70
PLATOS de loza blanca inglesa "Espiga Johnson Bross", para postre, c|u. . . . $	1.35
TAZAS de loza blanca inglesa "Espiga Johnson Bross", para desayuno, c|u. . . . $	2.00
TAZAS de loza blanca inglesa "Espiga Johnson Bross", para té, c|u. . . . . . $	1.60
TAZAS de loza blanca inglesa "Espiga Johnson Bross", para café, c|u. . . . . . $	1.40

ARTICULOS PARA COCINA

Ollas, cacerolas, teteras para agua, budineras, asaderas, cafeteras, lecheros, pailas, baños maría, cucharones, espumaderas, etc, de hierro enlozado importado, todos a precios muy convenientes, detallamos algunos precios:

CACEROLAS con mango, sin tapa, en siete tamaños diferentes, desde . . . . $	2.70
OLLAS combadas con aro y tapa, en ocho tamaños diferentes, desde . . . . $	6.60
CACEROLAS con mango y tapa, en siete tamaños diferentes, desde . . . . $	4.50
TETERAS para agua de una sola pieza, en siete tamaños diferentes, desde . . . $	10.20

ARTICULOS VARIOS PARA COCINA

MAQUINAS para rallar queso o pan, a . . $	10.50
TIRABUZONES de acero, a . . . . . . $	0.60
RALLADORES para nuez moscada, a . $	0.60

CRISTALES Y VARIOS

JUEGOS de copas, compuestos de 60 piezas; el juego, a . . . . $	65.00
VASOS cerveceros, c|u. $	1.30
COPAS para vino, c|u. a . . . . $	0.55
JUEGOS de cubiertos de alpaca metal blanco inalterable y cuchillos Solingen, compuesto de 85 piezas, para 12 personas, a . . . . $	225.00
CUCHILLOS para mesa, Solingen, con mango de hueso, la doc. . $	33.00
CUCHILLOS para mesa, de acero, con mango de madera, c|u. . . $	1.05
CUCHILLOS para postre, Solingen, con mango de hueso, la docena . . . . . . $	30.00
CUCHILLOS para postre, de acero, con mango de madera, c|u. . . . . . $	0.95
JABON Fulgor, similar al Sunglint, la caja de 6 panes, a . . . . . $	2.40

LIBROS

EN FRANCES, desde $ 2.90
EN CASTELLANO, con 20 por ciento de descuento

Gath & Chaves, Ltd.

¡Hay oportunidad en casi todos los Departamentos

GUIA PROFESIONAL

ABOGADOS

GABRIEL AMUNATEGUI
SALVADOR DE LA VEGA
Estudio: Huérfanos 1153. Oficinas 22 y 23. Casilla 3091. Teléfono número 5607.

NAZARIO CHACON DEL CAMPO
Morandé 450 bajos. Teléfono 2003 Casilla 3211.

FEDERICO DUNCKER BIGGS
Huérfanos 832. Altos Banco Germánico. Casilla número 219. Teléfono número 295.

ALBERTO DURAN B.
Huérfanos 1236. Oficina 8. Casilla N.o 2914.

LADISLAO ERRAZURIZ
LUIS QUINTEROS T.
Amunátegui 301. Teléfono N.o 633.

ENRIQUE C. BARBOSA
Abogado
Juicios civiles y criminales.— Bandera 758.

NICANOR ELGUETA
Galería Alessandri 19. Altos. Teléfono 586.

GALVARINO GALLARDO NIETO
Ahumada 168.

[illegible] ARNALDO GUERRA
Especialmente: Nulidades matrimonios y juicios criminales. Galería Alessandri 24 2.o piso Telef. 4352. Consultas 9 a 11.

OSVALDO HEVIA L.
Morandé número 244. Casilla 1831

MAXIMILIANO IBAÑEZ
Abogado.—Trasladó su domicilio y estudio a la calle del Dieciocho N.o 18.

BERNARDINO LEIVA
Abogado. Bandera 552. Casilla 2068.

MANUEL MERINO E.
LUIS MERINO
Bandera 166. Teléfono 2077. Casilla 107. Horas de oficina: de 10 a 11 1|2 A. M.

LORENZO MONTT
AMBROSIO MONTT WILMS
Compañía 1207. Teléfono 1807.

VICENTE MOLINOS GAETE
Agustinas 1148. Teléfono 2110. — De 10 a 12 y 4 a 6.

NICOLAS [illegible] RAMBIO MONTT
San Antonio 570. Casilla 2699. Asuntos civiles y especialmente cuestiones mineras.

LUIS EDUARDO PIZARRO
GMO. ALESSANDRI ALTAMIRANO
JORGE WILSON WERNER
FERNANDO GUZMAN VERGARA
Anticipan fondos para particiones y demás tramitaciones judiciales Agustinas 1148. Oficina 27, teléfono 5087.

ROBERTO DE PETRIS
Estudio y domicilio: Galería Alessandri 25. Teléfono 156. Casilla 4044.

ANTONIO PLANET O.
Especialmente cuestiones comerciales. Estudio: Bandera 239. Casilla 834. Teléfono 1137.

ROBERTO SALGADO GALLARDO
Criminalista. Alegatos Cortes. Nulidades matrimonios. Estudio domicilio: Bandera 667. Atiende clientes franceses e ingleses en su idioma.

SALAS ROMO HNOS.
LUIS Y VICTOR A.
SALAS ROMO
Abogados. Trasladaron sus oficinas a Compañía 1325. Teléfono 1527. Casilla 2331.

LISANDRO SANTELICES E.
Abogado. Compañía 1246. Teléfono N.o 831.

J. ISIDRO 2.o SALAS
Moneda 1355.

ALBERTO VERDUGO L.
Abogado. Agustinas 1521 Teléfono 1357. Honorarios módicos.

HUMBERTO YAÑEZ VELASCO
Agustinas 618. Teléfono 1614.

EMILIO TAGLE RODRIGUEZ
Atiende especialmente asuntos comerciales y mineros. Bandera 76 Bolsa de Comercio, 3.er piso, oficina 207. Teléfono 3018.

AGUSTIN VIGORENA RIVERA,
Edificio Ariztía. Piso 6.o N.o 16.

INGENIEROS

RAFAEL TORREBLANCA
Oficina técnica: Galería Alessandri 30. Casilla 3952. Teléfono 1349.

ALFREDO LEA-PLAZA
Moneda 1168. Teléfono 137.

MEDICOS

Dr. ITALO ALESSANDRINI
Cirugía y ginecología, 1 a 3. Merced 822. Teléfono 3555.

Dr. ANIBAL ARIZTIA
Médico Hospital Niños R. del Río. Ayudante Clínica Prof. Prado Tagle, 2 a 3 1|2. Teléf. 1547. Huérfanos 1724.

Dr. AMENABAR OSSA
Oculista. Catorce años Europa, tres años médico director Hospital de Ojos, condado Stanford (Inglaterra). 21 de Mayo 578. De 1.30 a 4. Teléfono 602.

JOSE AVILES. A.
Médico-Cirujano
Nataniel 167. Consultas de 1.30 a 4 P. M. Especialmente: Cirugía partos, enfermedades de señora y sociales.

Dr. CARLOS J. AGUIRRE
Especialmente vías urinarias. Venéreas, sífilis. Consultas de 5-8. Carmen 191.

Dr. LUIS AGUILAR
Médico cirujano. Regresó de Europa. Castro 107. De 1.30 a 3. Teléfono 313.

Dr. LEONCIO ANDRADE
Medicina interna. Rayos X. Merced N.o 136. De 2 a 5. Teléfono 1528.

Dr. ARNELLO
Cirugía anestesia general, venéreas. García Reyes 17. De 12-3, Hospital San Vicente 4-5.

Dr. BUNSTER
Santa Rosa 86. Consultas de 3 a 4. Teléfono 3476.

ARTURO BARRAZA ARAYA
Médico-Cirujano
Especialmente vías urinarias, venereas, sífilis. De 3 a 6. Puente N.o 557. Teléfono 4374.

Dr. BORQUEZ SILVA
Estudios Europa, Pulmón, corazón, estómago, instestinos. Rayos X. 3 a 6. Arturo Prat 80. Teléfono 19. Matadero.

Dr. RIFO BUSTOS
Estudios en Europa. Medicina interna. Preferentemente corazón y estómago, 2 a 5. Cochrane 177.

Dr. BISQUERT
Vías urinarias, sífilis. Moneda 859 De 3 a 6. Casilla 2563. Teléfono N.o 953.

Dr. BRONFMAN

Estudios en Europa. Cirugía, enfermedades señoras. Venéreas, 2 a 5. Compañía 1463. Teléfono 3457 Teléfono domicilio, 257. Providencia

Dr. JULIO BUSTOS
Médico Ciudad. Santiago. Medicina interna. Niños, sífilis. Recoleta 707. De 2 a 4.

Dr. ROBERTO BALTRA G.
Medicina general, vías urinarias 3.30 a 6. Ahumada 11. Teléfono 170. Parque.

Dr. BEAUMONT
Ayudante servicio ginecología. Hospital Salvador. Santo Domingo 975. De 3-5. Domicilio Avenida Manuel Montt 1541. Teléfono 93. Santa Elena.

Dr. BARRENECHEA

Oculista, especialista en oídos, nariz, garganta. Huérfanos 801. Esquina San Antonio.

Dr. MARIANO BAHAMONDE RUIZ
Cirugía y ginecología. Cochrane 66. De 1 a 3. Domicilio: Delicias 1230

Dr. HECTOR CORONA T.
Se dedica exclusivamente a exámenes de laboratorio. Delicias 868 Teléfono 2483.

Dra. JULIA CLAVERIA
Afecciones bronco-pulmonares, curación del asma. Consultas: 1-3 Ejército 660.

Dr. RODOLFO CASTILLO

Jefe servicio oídos, nariz y garganta. Hospital San Borja. De 2 a 5 en Delicias 1164.

Dr. ALDO CONTRUCCI
Estudios Europa. Medicina interna Sífilis. Nataniel 142. 3.30 a 4.30. Jefe Policlínico Prof. Brockmann. Teléfono 3340.

Dr. LEONIDAS CORONA T.

Regresó de Europa
Laboratorio Clínico
Delicias 868.—Teléfono 2483

REACCION DE WASSERMANN
Química Bacteriología

VACUNAS

Dr. CASTAÑEDA IGLESIAS
Ex-Médico residente del Hospital Niños. Compañía 1839. Teléfono 251

Dr. EDUARDO CRUZ COKE L.
Medicina interna. Merced 305. De 4.30 a 6.30. Teléfono 4205.

OCULISTA
Ojos, oídos, nariz y garganta, San Antonio 148, doctor García Collao. Estudios Europa. 4 a 6.

Dr. CROIZET
Trasladóse Londres 25, entre Serrano y San Francisco. De 1 a 3.

Dr LEON CHONCHOL
Medicina general. Rayos X. Sífilis, piel, venéreas. Ausente en el extranjero hasta el 15 Diciembre. Gálvez 61.

Dra. JUANA DIAZ MUÑOZ
Especialista enfermedades señoras y niños, 4 a 6. Delicias 858. Teléfono N.º 1715.

IGNACIO DIAZ MUÑOZ S.
Medicina general. Vías urinarias, 3 a 6. Bandera 574. Teléfono 8424. Recién llegado de Europa.

Dr. RODRIGO DONOSO GAETE
Médico Hospital Salvador. Medicina interna. Consultas de 1.30 a 3 P. M., menos los Sábados. Amunátegui 32. Domicilio, Santo Domingo 1477. Teléfono 256.

Dr. CARLOS DOREN
Enfermedades de señoras. Cirugía. Monjitas 536. Teléfono 2571. Consulta: 1 a 4.

Dr. E. DAVILA H.
Estudios Europa. Medicina interna. Laboratorio: de 5 a 7. Nataniel 113.

Dr. RICARDO DONOSO
Enfermedades del corazón, pulmón. regresó de Europa. 2.30 a 4.30. Agustinas 619.

Dr. EDUARDO DE RAMON
Regresó de Europa. Cirugía, enfermedades señoras. 1 a 3, Agustinas N.º 1606. Teléfono 3623

Dr. DIMITSTEIN

Agustinas 1308, esquina Teatinos. Rayos X, medicina general. especialidad corazón, pulmón, estómago o hígado, 1 a 4. Teléfono 3348.

Dr. ESPINA
Rayos X. Medicina interna. Estudios Europa. Catedral 1425, cerca Amunátegui. Teléfono 2102. De 1.30 a 4.

Dr. FRANCISCO EDWARDS
Estudios Europa. Vías urinarias. Teatinos 10. De 2 a 4. Regresó.

Dr. FUENZALIDA CORREA
Cirugía. Enfermedades señoras, partos. De 2 a 3. Huérfanos 745. Teléfono N.º 406.

Dr. FUENZALIDA BRAVO
Profesor extraordinario. Enfermedades de niños. Merced 560. Teléfono N.º 1721. 2 a 4.

Dr. FONTECILLA
Estudios Europa. Afecciones pulmonares y nerviosas. Rayos X, pneumotorax artificiales, tuberculinoterapia, etc. Delicias 1626.

Dr. CARLOS GARCES BAEZA

Delicias 1278. — Teléfono 8747
Exámenes químicos, bateriológicos. Reacción Wasserman. Rayos X. Medicina interna, 3 1|2 a 5 1|2.

Dr. RICARDO GUNTHER
Ayudante clínica ginecológica universitaria. Cáncer, aplicaciones de Radium. 2 a 4. Avenida España 696. Teléfono 253. Parque.

DOCTOR GIANELLI
ESTUDIOS EUROPA
SIFILIS PIEL VIAS URINARIAS
21 de MAYO 562
CONSULTA de 2 a 6

Dr. GLEISNER V.

Consultas de 4 a 6. Pulmón, corazón, hígado, riñón, intestinos, etc. sífilis. Castro 26.

Dr. FELIX GROHNERT B.

Enfermedades de la piel, sífilis y venéreas
Luz ultra violeta, radioterapia. De 3 a 6. Ejército 391.

Dr. VICTOR M. GACITUA
Partos. Enfermedades de señoras. Trasladose, Merced 312, 2 a 4. Teléfono 976.

Dr. GREEN
Estudios Europa. Cirugía y ginecología. San Martín 509. 1 a 4. Teléfono 2860.

Dra. ANDREA GONZALEZ NOLLE
Estudios Europa. Especialidad señoras, niños. Huérfanos 1693. Consultas: Riquelme 317. De 2 a 5.

Dr. ANIBAL GREZ
Oídos, nariz, garganta. De 1.30 a 3.30. Merced 324. Teléfono 3555.

Dr. ENRIQUE GONZALEZ H.
Estudios Europa. Especialista estómago, intestinos, hígado, diabetes, obesidad, reumatismo. Ejército 644. De 1.30 a 3.30.

Dr. MARIO GARCIA DOMINGUEZ
Medicina general. Enfermedades señoras. Partos. Venéreas, 1 a 5. San Diego 65.

Dr. GUSTAVO GIRON L.
Cirugía y ginecología. Brasil 82. Teléfono 3126. De 2 a 3.

Dr. ALEJANDRO INFANTE
Médico Jefe Policlínico Niños Hospital Salvador, 2 a 4. Delicias 253

AGUSTIN INOSTROZA
Cirugía general. Especialmente de niños, sífilis. De 4 a 6. Puente 583.

A. ICAZA BARROS
Médico-Cirujano
Santo Domingo 739. Teléfono 2803. De 3 a 4.

Dr. ROBERTO JARAMILLO
Ejército 707. Teléfono 142. Parque.

Dr. ARNULFO JOHOW
Estudios Europa. Cirugía y ortopedia. Adultos, niños 3-4.—Santo Domingo 1523. — Teléfono 1033.

Dr. ALBERTO KORNER ANDWANTER
Estudios en Estados Unidos. Cirugía, ortopedia. Consultas: 10-12 de la mañana. Santo Domingo 614.

INSTITUTO RADIOLOGICO
Radioscopía, radiografía, radioterapia, aplicaciones radium.

Dr. ADOLFO KAPLAN
Estudios Estados Unidos y Europa, Compañía 1429.

Dr. TEODORO LEIBLE
Enfermedades nerviosas. Medicina interna. Aplicaciones eléctricas, de 3 a 6. Olivos 794.

Dr. H. LEA PLAZA

Estudios Europa. Compañía N.º 2115. De 2 a 5. Teléfono N.º 3880.

Dr. LABRA LETELIER
Nariz, garganta oídos. Consultas de 1 a 5. Compañía 1361.

Dr. ARMANDO LEON I.
Cirugía, Compañía 1909. Martes, Jueves, Sábados, 1 a 3. Teléfono 3846.

Dr. LOIS
San Pablo 1236. Medicina general. Vías urinarias. Sífilis. De 1 a 5.

Dr. LAVAL
Medicina interna. Lord Cochrane 340 de 3 a 4.

Dr. MEZA OLVA
Estudios Europa. Medicina interna Sífilis. 4 a 6. Dieciocho 268. Teléfono N.º 1769. Domicilio: Vicuña Mackenna 955. Teléfono 9. Santa Elena.

Dr. G. MORAGA FUENZALIDA
Regresó Europa. Enfermedades niños. Cochrane 118. Teléfono 2804 De 2 a 4 1|2.

Dr. MUÑOZ VALENZUELA
Médico residente Hospital Niños
Enfermedades niños. Tuberculosis infantil. Matucana 303. 2 a 5. Teléfono 158.

Dra. CORA MAYERS
Médico-Cirujano
Regresó de Estados Unidos. Especialista en niños. Luz ultra-violeta Ahumada 49. Teléfono 711.

Dr. ERNESTO MOLINA G.
Serrano 68
Cirugía general. Regresó de Europa. Consultas: De 4.30 a 6 P. .

Dr. JUAN MARIN B.
Cirugía general. Enfermedades niños. Delicias 1164. De 2 a 4.30. Domicilio: San Diego 1849.

Dr. MORALES BELTRAMI
Medicina general. Especialmente niños Catedral 2257. De 1 a 3.

Dr. MORALES VILLABLANCA
Sífilis, venéreas, piel, medicina general. Exámenes sangre. Merced 486. 3 a 6.

Dr. OSCAR MELENDEZ
Medicina interna. Sífilis, consultas en Santo Domingo 1036, de 2-4 y 21 de Mayo 578, de 4-5. Domicilio: Ejército 141. Teléfono 2831.

Dr. MALBRAN
Enfermedades mentales y nerviosas. De 2 a 4. San Antonio 584.

Dr. H. NUÑEZ ZAMORA
Matucana 289. Teléfono 291. Estación. 1 1|2 a 3 1|2. Sábado 4-6.

Dr. JUAN MONTENEGRO M.
Enfermedades de niños. Compañía 1770. Teléfono 2120. De 2 a 4.

Dr. MANUEL MORENO
Medicina general, particularmente: riñón, estómago, intestinos. Tratamiento especial, tuberculosis pulmonar. Estudios Europa. San Francisco 155. De 2.30 a 4.30.

Dr. LUIS OPAZO F.
Jefe Policlínica niños. Universidad de Chile. Compañía 3007. Teléfono 48. Estación.

DR. OHLERICH
Titulado Alemania y Chile. Medicina interna. Enfermedades niños. Teléfono 332. Catedral 1483. De 2 a 4.

DR. ORREGO PUELMA
Médico Hospital San Juan de Dios. De 3.30 a 5. Agustinas 1314. Teléfono 1217.

DR. PAREDES P.
Amunátegui 33. Especialmente enfermedades señoras. Ginecología. Consultas de 2 a 4.

DR. A. CUSTODIO POBLETE
Medicina interna y niños. Recoleta 65, de 1.30 a 3.30. Teléfono N.o 4366

Dr. PANTOJA

Corazón, pulmón, estómago, sífilis. Delicias 1276, de 2 a 4. Teléfono 3747. Santo Domingo 1036, 6 a 8. Teléfono 574.

DR. MARCIAL PARADA
Oídos. nariz, garganta. De 2 a 5. Santo Domingo 831. Teléfono 1859

DR. DAVID PULIDO
Enfermedades niños. Santo Domingo N.o 1790. Teléfono 2152. De 1 a 3.

DR. PRUNES
Estudios Europa. Jefe clínica, piel sífilis, venérea. Merced 490. Casilla 3896.

DR. PATIÑO MAC-IVER
Medicina interna. Enfermedades niños. Libertad 448. De 2 a 4. Teléfono 1636.

DR. ALBERTO PANATT
Médico jefe Policlínico, Prof. Prado Tagle. Pulmón, corazón, estómago hígado. Rayos X. Teléfono 1211 Trasladóse a Delicias 1416 De 2 a 4

DR LUIS QUIROGA
Medicina general. Consultas 4 a 5.30 Catedral 1452. Teléfono 3760.

DR. ALBERTO RAHAUSEN
Cirugía general. Compañía 2928 Teléfono 193-Estación. De 2 a 4.

DR. AQUILES RIVEROS
Graduado en Bruselas. Partos, señoras, medicina general. Consultas en su

SANATORIO
Avenida Matta 586. Pensionado para partos. operaciones, medicina, aislamiento y curación nervios, morfinómanos. Teléfono 97-Matadero.

ADOLFO RECCIUS
Médico cirujano. Cirugía general. De 2 a 4. Hospital San Vicente.

PROF. ALEJANDRO DEL RIO
Enfermedades de oídos, nariz y garganta, 19 Miraflores. Consultas hora fija diariamente (salvo los Sábados) 2 a 5.

DR. JOEL RODRIGUEZ P.
Estudios Europa. Medicina interna Especialidad estómago, intestinos Rayos X, 2 a 4. Amunátegui 559 Teléfono 2810.

DR. CESAR RODRIGUEZ LEON
Medicina interna. Enfermedades de niños. Catedral 2607. 1 a 2; y Bascuñán Guerrero 1013, 4 a 5.

DR. DEL RIO GUNDIAN
Medicina interna. De 3 a 5. Trasladóse Santo Domingo 2067. Teléfono 4333.

INSTITUTO SANITAS

AGUSTINAS 1355
Laboratorio, auto-vacuna, radioscopías, terapia de radium y de Rayos X. Luz ultra-violeta, aplicaciones eléctricas, instalaciones de radium, baños de ácido carbónico, diatermia.

DR. SCROGGIE
Especialidad enfermedades de niños Jefe de la Clínica de Niños. Universidad de Chile. Consultas de 2 a 4 de la tarde. Rosas 1157.

DR. SANTANDER
Estudios en Europa. Medicina interna, especialmente estómago, e intestinos. Rayos X. Alameda 2131. De 2 a 5.

PROF. DR. SOTO PARADA
Laboratorio Clínico. Moneda 1085. De 3 a 6.

DR. STOLTING
Oculista. Médico recibido Alemania y Chile. Moneda 627. De 3 a 6.

DR. CRISTOBAL SAENZ
Estudios Europa Afecciones médico-quirúrgicas de abdomen. Especialmente estómago, sífilis. Rayos X. De 2 a 4. Agustinas 1889. Teléfono 3098.

Laboratorio Bandera 736. Teléfono N.o 333. Exámenes completos sangre, orina, esputos, etc., cultivos autovacunas. Abierto a toda hora.

DR. CARLOS SEAMAN
Médico cirujano. Consultas: 1.30 a 4. Trasladóse. Delicias 225.

O. [illegible] TH.
Médico-cirujano. Enfermedades de niños, 2 a 3. Santo Domingo número 1523. Teléfono 1033.

DR. HELLMUTH SIEVERS W.
Médico-cirujano. Domicilio, Molina 672. San Antonio 275 De 2 a 3 1|2.

DR. TORRES TORRES
Jefe clínica Prof. Korner. Especialista enfermedades señoras y cirugía. Catedral 1249. De 2 a 6.

DR. VEGA MACHER
Exclusivamente pulmón. Nataniel 199. De 2 a 3.30 Lunes, Miércoles y Viernes.

DR. VIVES BRAVO
Enfermedades niños. Trasladóse a Delicias 335. Teléfono 2895.

DR. G. E. VIDAL S.
Delicias 2696. Teléfono 245. Estación. Consultas: 5 a 6.

DR. J. M. VERGARA KELLER
Regresó de Europa Partos, ginecología. Agustinas 823. De 2 a 4. Teléfono 3355.

Dr. RAUL VENTURA JUNCA
Médico residente Hospital Salvador Medicina interna. Esp. sistema cardio-vasculr. Riquelme 140 4.30 a 6 Teléfono 3328.

DR. VILLAGRA
Estudios Europa. Unicamente pulmón. Rayos X 3-6. Dieciocho 437-A. Teléfono 134 (Parque).

DR. JAIME VIDAL OLTRA
Ex-Director Sanatorio San José para tuberculosis. Pulmón, corazón, estómago. 3 a 5. Catedral 1433. Teléfono 2015.

LABORATORIO VIDAL
Exámenes de sangre, orina, etc. Auto vacunas. Catedral 1433. Teléf. 2006

PROF. DR. VARGAS SALCEDO
Exclusivamente cirugía Trasladóse Compañía 2499. Teléfono 1080. Martes, Jueves, Sábado. 2 a 5.

DR. VICUÑA HERBOSO
Ayudante de la Clínica del Profesor Prado Tagle. Hospital San Vicente. Medicina interna, especialmente enfermedades del corazón. Martes, Jueves, Sábado. 2.30 a 4.30. Almirante Barroso 270. Teléfono N.o 1053.

DR. YAÑEZ G.
Estudios Europa. Piel, Sífilis, Venéreas. Trasladóse, Delicias 865. De 4 a 5. Casilla 618.

D. ARTURO ZAFFE
Oídos, nariz, garganta. Especialista Hospital Salvador y Niños. Dieciocho 257. De 3 a 5. Teléfono 257. Atiende clientela Dr. Alzaino.

DR. WAUGH ALDUNATE
Estudios Europa. Especialmente enfermedades internas, venéreas, sífilis. Reacción Wasserman. 3 a 4. Compañía 1853.

DR. WEINSTEIN
Estudios Europa. Enfermedades de la piel, sífilis y venéreas. Radioterapia y luz ultra-violeta. Agustinas 1357. De 2 a 5.

DR. WIREN
Oídos, nariz, garganta. Compañía No 1606. De 2 a 5.

DENTISTAS

O. VALENCIA COURBIS
Ayudante Escuela Dental. Operaciones indoloras. Procedimiento Dr. Correa (de la Facultad de Buenos Aires). Coronas y dentaduras. Teatinos 50.

D. CLODOMIRO CONTRERAS
San Antonio 451. Teléfono 3692 Horas: 9 a 11 y 3 a 6.

FORTUNATO ENCINA P.
Especialmente placas, coronas, puentes. Extracciones indoloras. Ahumada 55

LAURA H. DE GARATE
Rosas 2353 cerca Plaza Yungay. Trabajos rápidos y sólidos. Extracciones indoloras.

DR. GALLARDO GONZALEZ
Estudios en Filadelfia. Consultas diurnas y nocturnas. Echaurren 26.

ARMANDO MORA PINOCHET
Dentista. Trasladóse: Santa Rosa N.o 671.

PEDRO MENDEZ
Estudios Estados Unidos, Europa, Honorarios moderados. Huérfanos N.o 782.

Dr. JOSE MARIA SAAVEDRA
Alameda 1313. Solamente de 5 a 8

WENCESLAO MUÑOZ L.
Dentista. Tratamientos rápidos. Extracción sin dolor. San Diego 41.

ALFREDO MUÑOZ LOBOS
Extracciones sin dolor. Somnoformo Puentes, placas. Tratamientos rápidos Compañía 1852.

CLINICA DENTAL
DR. VALENZUELA BASTERRICA
LUIS BERRIOS MENDEZ
RAFAEL VALENZUELA LARR
GUSTAVO CERDA LOPEZ
M. EMILFORK
DENTISTAS
Cirugía dental. Somnoformo. Correcciones de anomalías. Riquelme 47. Teléfono 1642.

VETERINARIOS

SCHMIDT HERMAN
Enfermedades animales en general. Llamados a domicilio. San Antonio N.o 457. Teléfono 3619. De 8 a 11 y de 2 a 6.

ARQUITECTOS

OFICINA DE CONSTRUCCIONES
Económicas y de renta
LEOPOLDO NAVARRETE CH.
Morandé 67. Teléfono 3139. Casilla N o 380.

EDUARDO TASSO
Construcciones, transformaciones y reparaciones. Honorarios: 10 por ciento. Huérfanos 1258.

MATRONAS

MATRONA BRAZO
Recibe pensionistas. Atiende a domicilio. Inyecciones. Mujica 21, casi esquina Vicuña Mackenna, a una cuadra Diez de Julio.

MATRONA GINECOLOGISTA
Atención privada, pensionistas, consultas gratuitas. Brasil 528.

MATRONA AMELIA MATUS
Recibe pensionistas, partos, desde 50 pesos. Inyecciones, consultas gratis. Maule 1062.

PENSIONADO MENARES
Recibo pensionistas, partos, pensión $ 45 Masajes, Inyecciones. Cochrane 885.

MATERNIDAD PARTICULAR
Lucrecia Arce de Martínez, Matrona, enfermera. Pensionistas, partos curaciones. Ibáñez 324.

Mme. E. FRAGNAUD
Matrona francesa. Trasladóse Avenida Matta 72. Entre Vicuña Mackenna y Santa Elena.

SARA OSORIO DE GONZALEZ
Matrona. Pensionado particular para partos y curaciones internas. Asistencia a domicilio. Trasladóse Rosas 2254.

PENSIONADO PARTICULAR
Mercedes Rojas, Matrona San Diego 930. Recibe enfermas (curaciones internas. Consultas a toda hora.

CLINICA PRIVADA
DE OBSTETRICIA
Señora Reyes, matrona ginecologista Establecimiento moderno atendido por dos cirujanos especialistas. Recibo enfermas de todas partes del país. Partos, precios módicos. Consultas gratis. Esmeralda 636.

PENSIONADO Dra. VICENTINI
Recibe enfermas de provincias, meses días. Asistencia completa. Partos, 50 pesos. Turnos permanentes San Diego 57.

ANA G. VARGAS BARRERA
Partos Recibo pensionistas. Unión Americana 627.

CARMELA ROMAN
Maternidad particular. Recibo enfermas pensionistas. Maestranza

CARMELA TORO G.
Partos Asistencias toda hora, Recibe enfermas. Matucana 610.

MASAJISTAS

YOLANDA GOMEZ
Masajes faciales eléctricos, quitando desperfectos del rostro. Especialidad inyecciones intravenosas San Antonio 830.

VARIOS

CLINICA
Unicamente tratamiento, curación radical, de las enfermedades venéreas, génito-urinarias e impotencia. Curaciones rápidas seguras, (sistema propio). Atendido por su dueño Luis A. Bravo B. y doctor especialista. Atiendo ambos sexos. Diariamente, 10 a 12 y 3 a 7. Nocturnas 8 a 11 P. M. Facilidades pago. Consultas gratis Puente 562. Casilla 2721.

EXPRESION DE GRACIAS

Damos las más expresivas gracias a todas las personas que se dignaron acompañar a su última morada los restos de nuestro querido hijo señor

Julián Nieto Deza

JOSE ANDREU Y SEÑORA

DEFUNCION

Ha dejado de existir nuestra querida esposa, madre y nuera

María de Galasso

Sus funerales se efectuarán hoy Viernes, a las 5 P. M.

El cortejo partirá desde su casa habitación, Bascuñán Guerrero 473 en dirección al Cementerio General.

NICOLAS GALASSO
Y FAMILIA

LUTOS

Encontrará usted el mejor surtido en plaza en el

MANTO ELEGANTE

PASAJE MATTE 23
Especialidad en tocas y sombreros de Crep-Georgette.
LA CASA NO TIENE SUCURSAL

POMPAS
FUNEBRES
Empresa ZENTENO
ESTADO N.º 17
TELEFONO N.º 4275
DELICIAS N.º 2584
TELEFONO N.º 524
Abierto día y noche. Atendido por
CARLOS ZENTENO LOYOLA

DEFUNCION

Habiendo dejado de existir nuestro querido deudo señor

René Reyes Prado
(Q. E. P. D.)

Sus restos serán sepultados privadamente hoy, a las 9 P. M.

LA FAMILIA.

DEFUNCION

Habiendo dejado de existir el abogado don

Rafael Molina Arza

Rogamos a los que fueron sus amigos se sirvan acompañarle a su última morada.

El cortejo saldrá de la capilla del Cementerio General, a las 9 1|2 A. M.

SUS AMIGOS.

TINTORERIA
"LA SELECTA"
TIÑE EN NEGRO LUTO CUALQUIER CLASE DE ROPA:
TERNOS $ 14.
TRAJES SASTRE 12.
BATAS 10.
TEÑIDOS GARANTIDOS ENTREGABLES EN EL DIA
OFICINA
SAN ANTONIO 102
ESQUINA MONEDA
TALLERES: ROSAS 2209

LIGA PROTECTORA DE ESTUDIANTES PRIMARIOS

Por acuerdo del Directorio, cítase a Asamblea General de socios para el Jueves 20 del actual, a las 5 P. M., en el estudio del señor Otero, Agustinas 1148, segundo piso, a fin de estudiar algunas medidas de vital importancia para la marcha de la institución.

Franklin Otero, vice-presidente.— M. Martínez M., secretario.

PROPUESTAS PUBLICAS

Pídense propuestas públicas para dotar de local a las siguientes Escuelas del departamento de Santiago dentro de os radios que se indican, y por las rentas que se expresan:

Escuela N.o 18. — Radio: Norte, Domínica; Sur. Bellavista; Oeste, Recoleta, ambas aceras; Este, Río Janeiro. Canon mensual: $ 400.

Escuela Vocacional N.o 2.— Dentro del mismo radio indicado anteriormente. Canon mensual: $ 400.

Las propuestas se abrirán el 25 del presente mes, a las 3 P. M., en la Sección Locales de la Dirección General de Educación Primaria, donde se darán los datos que se soliciten.

El Director General de Educación Primaria. N-25

Propuestas públicas

Pídense propuestas públicas para dotar de local a las escuelas que a continuación se expresan del departamento de Santiago, y por las rentas anuales que se indican, dentro del siguiente radio:

Anexo Escuela N.o 204.—Radio: Santo Domingo, ambas aceras, entre Lourdes y San Luis, por el Norte, calle Apóstol Santiago y Quinta Normal, por el Sur. Canon anual, 2,400 pesos.

Escuela Vocacional N.o 3.—Radio: Norte, Alameda; Sur, Diez de Julio; Oriente, San Francisco; Poniente, Vergara. Canon anual: $ 15,000.

Las propuestas se abrirán el 29 del actual, a las 3 P. M., en la Sección Locales de la Dirección General de Educación Primaria, donde se darán los datos que se soliciten.

El Director General de Educación Primaria.

PROPUESTAS

JUNTA DE PAVIMENTACION FISCAL

Pídese propuestas públicas para pavimentar 32,000 m2 con adoquinado sobre concreto en las siguientes calles de la comuna de Ñuñoa: Av. Irarrázaval de Plaza de Ñuñoa a Plaza Egaña, Av. Pedro Valdivia, de Irarrázaval a Bolívar; Av. Manuel Montt, de Irarrázaval a Pedro Montt; Av. Macul, de Irarrázaval a Av. Cañas.

Bases y especificaciones en la Dirección de Pavimentación Fiscal, Delicias 1123.

Las propuestas se abrirán en la Intendencia de Santiago el Lunes 15 de Diciembre de 1924, a las 3 P. M.

EL SECRETARIO.

FERROCARRILES DEL ESTADO

PROPUESTAS PUBLICAS PARA EL ARRENDAMIENTO DEL FERROCARRIL DE IQUIQUE A PINTADOS

Se ha postergado para el día 1.º de Diciembre próximo, a las 3 de la tarde, la apertura de las propuestas indicadas.

El Sub-Secretario del Ministerio de Obras y Vías Públicas.

Se solicitan propuestas públicas para el arrendamiento del hotel de la Empresa en la estación de Chillán.

Bases y antecedentes pueden solicitarse en las oficinas del Departamento de Transportes (Estación Mapocho).

Las propuestas se abrirán el 27 del presente en las oficinas del Administrador de la 3.a Zona, en Concepción, y en las del Jefe del Departamento de Transportes en la Estación Mapocho, a las 15 horas.

EL JEFE DEL DEPARTAMENTO DE TRANSPORTES. N-23

Se solicitan propuestas públicas para el arrendamiento del hotel de la Empresa en la estación de Chillán.

Bases y antecedentes pueden solicitarse en las oficinas del Departamento de Transportes (Estación Mapocho).

Las propuestas se abrirán el 27 del presente en las oficinas del Administrador de la 3.a Zona, en Concepción, y en las del Jefe del Departamento de Transportes en la Estación Mapocho, a las 15 horas.

Solicítanse propuestas públicas para el 28 del actual por: VIDRIOS con armado alambre; LADRILLOS de composición; CABLE tipo subterráneo; LAMPARILLAS eléctricas; CIERROS para libros; FIERROS; REMACHES; ALUMINIO Y MADERAS.

Bases y antecedentes en la Secretaría del Departamento de Materiales y Almacenes, Estación Alameda.

Santiago, Noviembre 12 de 1924.

DIRECCION GENERAL DE POLICIAS

SECCION FORRAJE

Pídese propuestas públicas, por pasto, afrecho y cebada o avena, para el consumo de la caballada de las policías fiscales durante el año 1925. Dichas propuestas se abrirán el día 24 del presente. Bases y antecedentes en la Dirección General, calle del Cerro N.º 14 (Sección Forraje).

EL DIRECTOR GENERAL. N-24

Propuestas públicas

La Liga contra el Alcoholismo

pide propuestas públicas para el arrendamiento del COLISEO POPULAR. Las bases se encuentran a disposición de los interesados en la Administración del Coliseo, Avenida Brasil 967, Valparaíso, y se abrirán ante el Directorio de la Liga el Viernes 5 de Diciembre, a las 6 1|2 P. M., reservándose el derecho de rechazarlas en caso de no convenirle.

N-22

POMPAS FUNEBRES
LA HUMANITARIA
ABIERTO DIA Y NOCHE
SAN DIEGO ESQ. CONCEPCION
Teléfono 244, Matadero
Servicios desde $ 30

EMPLEADO JOVEN
PARA TRABAJO DE OFICINA
SE NECESITA
CASILLA N.º 2420

Inspección de Agua Potable y Desagües

AVISO

Llámase a concurso para proveer los siguientes puestos de la INSPECCION DE AGUA POTABLE Y DESAGUES:

ABOGADO PROCURADOR.— Sueldo, $ 400 mensuales. Se requiere dos años de ejercicio de la profesión de ABOGADO.

AUXILIAR DE LA OFICINA DE PARTES.—Sueldo $ 362.50 mensuales. Se requiere el título de BACHILLER EN HUMANIDADES, saber DACTILOGRAFIA tener conocimientos del manejo de una OFICINA.

AYUDANTE DEL LABORATORIO DE ANALISIS DE AGUA —Sueldo $ 600 mensuales. Se requiere estar en posesión de un título de idoneidad en química general y especial, expedido por un Establecimiento de Instrucción Superior o Especial.

Los postulantes a estos puestos deben acreditar que han cumplido con la ley de Reclutas y Reemplazos.

Bases y antecedentes en la Inspección General de Agua Potable y Desagües, Agustinas 1336, de 1 a 3 P. M.

El concurso se cerrará el 22 del presente.

RODRIGONES
PARA VIÑAS
BARRACA Y FABRICA
"LA REPUBLICA"
DOMEYKO 2354 N-22

SOCIEDADES ANONIMAS

SOCIEDAD ESTAÑIFERA COLOMBIA

COBRO DE CUOTAS Y CANJE DE TITULOS

Se pone en conocimiento de los señores accionistas, que habiéndose aprobado por el Supremo Gobierno la modificación del artículo 4.º de los Estatutos sociales, deberán pagar su cuota de $ 1.25 por acción, en la forma acordada en la Junta General del 2 de Agosto próximo pasado, y dentro del plazo de quince días, a contar desde esta fecha, para proceder en seguida, al canje de los títulos definitivos.

Santiago, Noviembre 9 de 1924.
EL DIRECTOR-GERENTE.

COMPAÑIA CHILENA DE SALITRE

DIVIDENDO N.o 10

Desde el 1.o de Diciembre próximo, se pagará a los señores accionistas un dividendo de

UN CHELIN

por acción, en la Oficina de la Compañía, calle de Blanco N.o [illegible]

Los que deseen recibir el dividendo en moneda esterlina, se servirán dar aviso por escrito a la Gerencia, hasta el 22 del actual, inclusive.

Quedará cerrado el Registro de Transferencias desde el 25 del presente hasta el 1.o de Diciembre próximo.

Valparaíso, 19 de Noviembre de 1924.

EL DIRECTORIO

BANCO DE LA INDUSTRIA Y DEL COMERCIO

Por acuerdo del Consejo de Administración del Banco, cítase a Junta General Extraordinaria de Accionistas para el 27 del actual, a las 5 P. M., en el local de la institución, para tratar de la reforma de los Estatutos y del aumento de capital.

Santiago, 16 de Noviembre de 1924.

ALIRO MONTERO
Presidente.

BANCO DE LA INDUSTRIA Y DEL COMERCIO

El Registro de Transferencias de Acciones permanecerá cerrado desde esta fecha hasta el 27 del presente mes inclusive.

Santiago, 16 de Noviembre de 1924.

CARLOS SALINAS
Director-Gerente.

DINERO
por automóviles a consignación anticipa.
MORANDE 350

LA NACION

Santiago, Noviembre 21 de 1924

MIRANDO NUESTRAS REALIDADES FINANCIERAS

"Gobernar es poblar" decía Alberdi contemplando las pampas feraces y desoladas del inmenso territorio argentino. Pero hoy en medio de las dificultades en que se debaten las naciones, "gobernar es prever". Y nunca podría aplicarse con más exactitud este aforismo que en materia financiera.

Ha desfilado por el mundo una serie muy larga de años desde que el Barón Louis dijo: "dadme buenas finanzas y yo os daré un buen gobierno". Sólo que ahora los términos están trocados y es más exacto decir: "organizad buen gobierno y tendréis buenas finanzas".

Las buenas finanzas se comprueban generalmente con el balance de las entradas y gastos de la Nación, o sea, la bondad y eficacia de su sistema de contribuciones y la ordenación y correcta inversión de sus presupuestos.

Para apreciar con exactitud la urgencia de organizar nuestro régimen tributario y descongestionar el presupuesto por medio de la descentralización administrativa, es indispensable penetrarse de la situación económica y financiera que atraviesa el país.

Aún no se sienten en toda su fuerza los efectos de la crisis económica que se aproxima, pero no es posible disimularse su intensidad.

La persistente sequía que ha diezmado y agostado nuestros campos en la zona más cultivada y fértil del país importa ya una gruesa pérdida que no es exagerado avaluar en doscientos millones de pesos entre disminución de la ganadería, menor rendimiento de las cosechas y perjuicios indirectos que trae todo trastorno en la industria agropecuaria y cuyos efectos se sentirán el próximo año.

En amparo de esta situación sería útil pensar en alguna medida de orden financiero, como facilidades de crédito bancario y postergación del servicio de las deudas hipotecarias, aparte de otras de índole meramente agrícola.

La restricción del crédito bancario iniciada cuando pudo ya preverse la cancelación de los vales tomados por los Bancos y la necesidad consiguiente en que éstos se encontrarían de distraer de las operaciones de crédito una suma crecida de circulante, no ha hecho sino agravarse con la situación anormal en que se encuentra el país y las incertidumbres que lo rodean.

No existe en realidad una restricción monetaria, pues el circulante de emergencia ascendía en 31 de Octubre último a más de 137.000,000 de pesos, los que unidos a las emisiones fiscales estimadas en más de 151.000,000 de pesos, hacen un total de 288 millones de pesos, término medio que basta para satisfacer las necesidades del mercado, atendido el creciente desarrollo del cheque y las letras de cambio.

Lo que hay es desconfianza en la situación política y financiera y de ahí la restricción del crédito bancario, la emigración de capitales, el alto tipo de cotización de la libra esterlina y las dificultades de la industria y del comercio.

El alza del interés que aún en las épocas normales es excesivo en Chile, ha producido un inevitable descenso en los valores de renta, que constituyen buena parte de la garantía del crédito y de las inversiones que no son de especulación.

Este descenso se ha acentuado en las Letras de la Caja Hipotecaria, por causas tal vez extrañas al mercado y que pueden encontrarse en la considerable emisión de letras por las operaciones hipotecarias y en que las Cajas de Ahorros han dejado de comprarlas en la proporción antigua, y se ha dado a los fondos acumulados en ellas y en la institución hipotecaria misma una destinación que no entona sus propios títulos.

A estos factores es necesario agregar los violentos trastornos bursátiles de Marzo último por el fracaso de sociedades mineras incorrectamente constituídas o mal administradas, sin que se haya tomado medida alguna para investigar, para corregir en lo futuro y para sancionar las perturbaciones y defraudaciones que por este procedimiento se producen.

Las Bolsas de Comercio de Santiago y Valparaíso incurrieron, a nuestro juicio, en el error de no liquidar rápidamente las operaciones de Marzo y afrontar las quiebras que una medida de esta clase debía necesariamente producir. Se dejó latente una situación sin base, en la esperanza de efectuar esas liquidaciones lentas que son posibles y convenientes en las épocas normales del mercado. Y en este estado las cosas se ha dictado el decreto-ley sobre operaciones bursátiles que ha venido a agravar una situación ya bastante perturbada, sin haber reglamentado de antemano el funcionamiento de las Bolsas, la naturaleza de sus operaciones y la organización de las sociedades anónimas que emiten títulos cotizables en plaza.

Es de temer, no sin fundamento serio, que en el año próximo se produzca un descenso en la propiedad territorial y sería útil considerar atentamente esta circunstancia antes de aumentar los gravámenes ya bastante pesados que soporta.

Los gravámenes del Erario Fiscal han subido considerablemente.

En los Ferrocarriles del Estado,—rama, aunque separada, de la Administración Pública, — el aumento de sueldos y salarios suma cerca de 15 millones de pesos y este mayor gasto se traduce en una alza de tarifas que grava a la agricultura y al comercio en general. En el Ejército, la Armada, las Policías, ha existido, a la vez mejoramiento general de los sueldos y de las condiciones de ascenso y de retiro. No reconocemos la suma respeciva. La ma "Sinopsis Estadística" pu cada, anota un gasto de 97 llones en sueldos de Ejér Marina, Policías y Carabine aparte de los sueldos pagados oro. Esta cifra es inferior a que correspondía antes de las timas leyes. Cualquier porce je de aumento deberá, en co cuencia, hacer subir con ex esa cifra sobre 100 millones neda corriente. Si el aume medio— incluso retiro y vel dad de ascenso — se estima 30%, el mayor gasto sería, lo tanto, de más de 30 millo

Los nuevos Ministerios cread especialmente el de Higien Previsión Social, requerirán presupuesto crecido para la at ción de servicios públicos no c sultados o deficientemente at didos durante la Administraci anterior y nadie duda de la n cesidad ineludible de afron este gasto.

La reorganización de las ofi nas públicas y su limpieza ge ral de todo lo que en ella pud ra existir de inútil y perjudic por la intromisión y complace cia políticas, podría traer un m nor gasto, pero en cambio h numerosos servicios nuevos q crear y necesidades urgentes q atender. Finalmente el Gobier deberá ponerse en el caso de q aumentados los sueldos en las r particiones del personal más n meroso, se continúe por razón justicia con el resto del person fiscal. Hemos a este respecto r cordado la situación de los e pleados de Aduana, los Oficial del Registro Civil y los Intende tes y Gobernadores y emplead de su dependencia.

Se puede ya decir que como mínimo, en los dos últimos meses los gastos fiscales de "carácter permanente" se han aumentado en más de 50 millones. Sería al mismo tiempo mucho suponer que las economías en gastos permanentes—incluso la Dieta Parlamentaria—hayan alcanzado a 5 millones.

La moneda se ha depreciado y se mantiene depreciada. No hace todavía cinco años el dolar valía 4 a 5 pesos. Desde entonces hasta hoy ha subido a 8 o 9 pesos. Existe por consiguiente suficiente razón para que los sueldos fiscales se eleven en el doble, es decir, en mucho más de lo que se han elevado hasta ahora. Y existe también, por lo mismo, una razón para que los presupuestos fiscales—aún suponiéndolos invariables en la calidad y cantidad de sus servicios—continúen creciendo.

No hace mucho tiempo en estas mismas columnas se daba la voz de alarma, gritando: **"La libra a $ 40!"** Hoy esta cifra se mira ya como normalmente representativa del mejor estado de cosas posible. La libra a $ 40 significa una ventaja para algunos negocios, pero un empobrecimiento para la masa trabajadora del país, para los deudores que son los más, y para los que viven de rentas, pensiones, sueldos y salarios, que representan los elementos más indispensables de la elaboración nacional.

Se ve, al menos por el momento, la situación difícil en que va a encontrarse la Hacienda Pública y la necesidad de formar planes y tomar posiciones ante el nuevo orden de cosas. El déficit subsiste. Se ha cubierto una parte por un empréstito, operación que significa dar al déficit el nombre de incremento de la Deuda Pública. El servicio de ese nuevo empréstito será un nuevo gasto. Se han vendido terrenos salitreros, lo que equivale a disminuir el activo del Estado. Se ha hablado—única medida insinuada en carácter financiero—de hacer progresivo el impuesto sobre la renta cuando se sabe que la "progresividad" sólo representa una "satisfacción social", y no un medio efectivo de aumentar el rendimiento del impuesto.

No creemos que con la adopción de sistemas más o menos perfeccionados y en todo caso difíciles de aplicar con acierto, pueda afrontarse y resolverse el problema financiero que como pero [illegible] se han venido trasmitiendo las diversas administraciones del país. Es menester una revisión del sistema tributario y una reorganización encargada de percibir el impuesto para aumentar su rendimiento y disminuir los gastos de percepción.

Puede asegurarse que no existe una verdadera crisis de la Hacienda Pública. El año 1923 fué un año favorable para el Erario Nacional. Basta para ello considerar que si se recuerda que la mitad de los recursos fiscales están basados en las ventas de salitre, las cifras de exportación marcan claramente la posibilidad de un resurgimiento fiscal. En 1922 las exportaciones de salitre alcanzaron a 1.380,000 toneladas, por 2 millones 280,000 correspondientes al presente año. Y en 1924 el mercado salitrero mantiene y aún mejora su situación. No debiéramos fundar nuestro costo de gobierno sobre esta base, pero por hoy sería demasiado pedir que la renta extraordinaria del salitre se destinara a gastos extraordinarios de fomento de la producción nacional.

Nuevos factores se han agregado, es cierto, el presente año —que es año de calamidades— para hacer más delicado e incierto el manejo de nuestras finanzas y nuevos gravámenes pesan y se anuncian sobre la Hacienda Pública. Pero es precisamente por eso que ante el temor de contentarnos con medidas aisladas y no completas, creemos de interés presentar esta síntesis tal vez un poco pesimista de nuestras realidades financieras, porque a las cargas que hemos apuntado se agregarán bien pronto los efectos de una crisis económica en medio de una situación política incierta.

Confiamos en que la dirección de nuestras finanzas habrá de ir al fondo de las causas que elevan los gastos fiscales, convencida de que ellas se encuentran en cierto malestar o desconfianza en el porvenir, agravada por el descenso del valor de la moneda, por la falta, no de impuestos, sino de organización tributaria y por un viejo e inveterado desorden en la ordenación e inversión del presupuesto de gastos.

Es a estas causas a las que venimos llamando la atención del Gobierno, en la esperanza de que la actual Administración que tiene en sus manos medios excepcionales de acción pueda hacer lo que las anteriores no han hecho, incapacitadas en gran parte por un parlamentarismo ineficaz y desorganizado, en orden a preparar la obra tal vez lenta y penosa, pero necesaria y salvadora, de revisión de las entradas y gastos de la Nación dentro del terreno meramente administrativo, única base sólida de mejorar nuestra situación financiera por medio de una adecuada y oportuna acción legislativa.

DESDE LA ALTURA

por FERNANDO SANTIVAN

Hemos leído con profundo interés los artículos publicados por don Eliodoro Yáñez, después del advenimiento del régimen nuevo.

Su crítica serena y no desprovista de severidad del decreto-ley de Elecciones, nos hizo pensar en un elevado espíritu capaz de olvidar su tranquilidad personal en beneficio de sus conciudadanos.

Creo que el diario "La Nación" es el único diario en que nos ha sido posible expresar el sentir de gran parte del Partido Radical, de ese partido que vive en el corazón de cada correligionario de provincias y en el fondo del alma de muchos radicales que han vivido alejados de las luchas activas de la política. En las palabras del señor Yáñez, a pesar de militar en campo diverso en apariencia, hemos creído encontrar más de una vez la expresión de nuestros íntimos anhelos.

En "La Nación" de ayer se ha publicado un nuevo artículo de don Eliodoro Yáñez, que merece toda nuestra atención.

En primer término, debemos considerar una afirmación llena de fuerza que se desprende de todas sus palabras, a pesar de que el pensamiento no haya pretendido expresarse deliberadamente, y esta afirmación es que no puede existir gobierno sin partidos políticos y que éstos, a pesar de que se les ha considerado disueltos de hecho, a pesar de que se les ha querido aventar, están hoy tan vivos como ayer, y más vivos que nunca quizá.

"Ante el hecho de un proceso electoral que ya se ha iniciado, el primer deber es reorganizar y depurar las fuerzas políticas. La Unión Nacional se mantiene intacta: el Partido Radical está ya en acción, los demócratas la inician. Faltan sólo los liberales que, dispersos y trabajados por intereses personales y de círculo, no se muestran hasta hoy capacitados para llenar la altísima misión que les corresponde en la dirección del país".

Y luego, agrega estas palabras que son de una sugestión poderosa, plenas de convicción y altivez.

"Las fuerzas políticas no mueren. Para matarlas sería necesario impedirlas actuar o encarcelar a sus dirigentes."

Pero hay que recordar que don Eliodoro Yáñez se refiere a las fuerzas políticas sanas, basadas en altas doctrinas capaces de llevar a los individuos al sacrificio, con la seguridad de que combaten por el bienestar de la patria.

No piensa el señor Yáñez en las fracciones políticas que se suelen llamar partidos y que se forman alrededor de un caudillo con aspiraciones más o menos estrechas. El señor Yáñez estigmatiza a esos auto-candidatos que se revisten de túnicas de pureza inmaculada para hacer genuflexiones ante el vacío sillón presidencial y que arrojan manotadas de cieno a todos los que suponen rivales o enemigos de sus encubiertas candidaturas.

Es preciso agruparse en torno de ideas afines. No importan tanto los hombres en sí, como los hombres que representan esas ideas. Los campos de doctrina están bien diseñados: Unión Nacional, con los partidos y fracciones que la compusieron, y la Alianza Liberal, fuerte en su primitiva composición, pero con el Partido Liberal unificado alrededor de la bandera de los tiempos de Errázuriz, Pinto y Santa María. Sería este el partido central, moderador de los impulsos extremos.

El señor Yáñez atribuye la división del partido liberal al miedo que produjo "el peligro rojo" encarnado en don Arturo Alessandri. Desaparecido este peligro, la unificación se impone. Cree también que el Gobierno de predominio radical, guiado por jefes de visión falta de amplitud, con exclusión de sus aliados liberales y con faltas de suavidad para con sus aliados demócratas, produjo la desorganización política y la anarquía parlamentaria. Aunque me sea duro reconocerlo, como radical, yo me atrevo a pensar como don Eliodoro Yáñez. Creo, que por primera vez, después de la catástrofe de Setiembre, se ha expresado lo que muchos hemos sentido y que pocos han llegado a expresar. Una inconcebible obcecación, producida tal vez por un interés de llevar al poder en forma incontrarrestable al partido, hizo que nuestros dirigentes debilitaran la cohesión en las filas aliadas.

Ha terminado esta etapa. No tenemos para qué volver sobre ella. Reconozcamos o no nuestros yerros, es preciso que levantemos una vez por todas nuestra vista de los intereses a ras de tierra y la elevemos hacia nuestras visiones doctrinarias, segura fuerza coercitiva que seguramente nos agrupará en provecho de más sagradas aspiraciones de bien patrio.

Esta es la lección que se desprende del artículo del señor Yáñez. Tenemos fe en la serenidad de sus palabras, porque él que se ha sabido conservar inalterable en momentos de desorganización general, seguramente puede conservar su altura en estas horas que ya parecen de calma y de reflexión.

F. S.

EL DEPARTAMENTO DE TALTAL Y LA PROVINCIA DE ATACAMA

por MARMADUKE GROVE

Con un decreto-ley se creó hace poco el departamento de Loa, en la provincia de Antofagasta. ¿No sería conveniente proceder en forma análoga devolviendo a Atacama el departamento de Taltal?

Actualmente Taltal en la provincia de Antofagasta induce a errores a los extranjeros, quienes creen que este rico departamento fué quitado por Chile a Bolivia, siendo que su chilenismo no fué jamás discutido. Esta misma circunstancia permite a los bolivianos hacer aparecer como mayor el despojo sufrido después de la gloriosa campaña de 1879.

Taltal como departamento de Antofagasta aumenta desproporcionadamente a ésta con desmedro de Atacama, a la cual pertenece de derecho.

Taltal, como departamento de Atacama sería una restauración histórica y contribuiría a aumentar en unos miles de habitantes la población de una de las provincias más despobladas del país.

La provincia de Atacama, que tanto ha sufrido en los últimos años, recibiría un gran alivio si en este momento de transformación nacional el señor Ministro de lo Interior hiciera llegar hasta ella la ayuda de su influencia ante la H. Junta de Gobierno para la resolución de este problema.

M. G.

Santiago, Noviembre 20 de 1924.

Y SIGUEN CON EL SORTEO

por CONRADO RIOS GALLARDO

Con dos decretos más que produzcan en el país los mismos efectos que el electoral, tendremos que empezar a preocuparnos seriamente de los funerales del Gobierno actual.

La ley ha caído en los partidos liberal, radical, demócrata, en la misma forma que el estampido de un cañonazo en los oídos de quien jamás ha sido artillero. Todos han quedado en mal estado, pero empiezan a reaccionar violentamente. En los diarios de provincias se registran protestas enérgicas, en las asambleas y centros políticos se aprueban votos valientes, y los organismos directivos de los partidos empiezan a lanzar granadas-minas.

Y, lo más extraordinario de todo es que la nueva ley ha caído mal hasta en los conservadores, que son los más beneficiados con el voto acumulativo, pues por labios de su presidente, el país está notificado que su partido trabajará por un sistema electoral **"que garantice por medio de un voto plural amplio y de las demás medidas necesarias, la extirpación de los vergonzosos abusos electorales."**

De las palabras del presidente conservador fluye con la claridad de medio día que la nueva ley deja en pie todos los **"vergonzosos abusos electorales"** y que nada se ha hecho por extirparlos. ¿Qué hemos ganado entonces?

El Manifiesto de la Junta Militar al país afirmaba con energía que el movimiento tenía por finalidad **"abolir la política grangrenada"** ¿Por qué se ha traicionado el espíritu de la revolución?

Alrededor de la nueva ley electoral se ha producido un hecho curioso: los partidos liberal, radical, conservador, demócrata, la estiman mala. Pocas veces se había llegado a una unanimidad más completa del criterio político para juzgar de la bondad de una ley.

No obstante, el Gobierno sigue en su tarea del sorteo, aún cuando ha prohibido las loterías en el país... No le importa que nadie acepte la ley, porque él sólo se limita a ordenar. En un país que se ilustra, en que se discute, no es posible gobernar mandando, es necesario gobernar convenciendo.

Ocurre con la ley electoral lo que con la dieta parlamentaria. La opinión pública de un extremo a otro la repudió, pero hubo quienes sintiéndose más fuertes la aprobaron.

Una de las cosas que me deja perplejo es por qué el Gobierno que debía estar interesado más que nadie en destruír nuestra gangrena política, no sólo por haberlo prometido, sino porque es patriótico hacerlo, ha dejado perder tan lastimosamente una situación única, para dictar la mejor y más perfecta de las leyes electorales, para purificar de una vez por todas la fuente generadora de nuestros poderes políticos.

Es necesario tener presente que una de las grandes dificultades de la organización electoral son los propios intereses electorales que actúan por medio de sus representantes, que son precisamente los encargados de redactar y discutir en el seno del Parlamento, la ley electoral.

Los intereses políticos que en este caso se ponen en juego son grandes y poderosos. De aquí que todas las leyes electorales sean el fruto de transacciones. Así pasó en Francia, en Bélgica, en España, y en nuestro país en 1912.

Por esta razón en los pueblos nuevos como Tchecoeslovaquia, se han podido establecer sistemas perfeccionados de elección, que descansan en bases científicas y justas. La ley del 29 de Febrero de 1920 sobre elección de la Cámara de Diputados es, posiblemente, la más perfecta del mundo. Se trata de un Código, que la Constitución le discierne el honor de llamar, Fundamental.

Ahora se había presentado por primera vez en el curso de nuestra historia la oportunidad de redactar y sancionar una ley electoral elaborada lejos de todos los intereses políticos. Sin embargo, se nos ha dado después de dos meses de estudio, una ley que nos está diciendo a gritos que todos esos intereses no habían muerto, y junto con ello se ha perdido una ocasión que fué única.

Tan pobre y mísera es la ley actual, que "El Diario Ilustrado" de ayer, publica un artículo diciendo que se están falsificando las listas de mayores contribuyentes en algunas provincias.

Lejos, muy lejos, está entonces de cumplir con los requisitos que Deschanel indicaba como necesarios para un sistema electoral y que según el brillante político y estadista, consistía en "asegurar el predominio del interés general, del interés nacional, sobre los intereses particulares y locales; y libertar a la administración del Estado de la esclavitud de las influencias electorales."

A pesar que hace cincuenta años don Eulogio Altamirano rechazaba el voto acumulativo, a pesar que hace cincuenta años don Manuel Antonio Matta hablaba de representación proporcional, a pesar de todos estos pesares y de una dolorosa experiencia de medio siglo, tan dolorosa que los poderes Ejecutivo y legislativo han sido barridos por las instituciones armadas, en gran parte por ser el fruto legítimo de nuestro sistema electoral, hoy nos vemos condenados por obra de los mismos que venían a purificarnos, a seguir en el barro.

¡Antes de quince días de puesta en vigencia la ley, ya se habla de mayores contribuyentes falsificados!

Los miembros de la Junta de Gobierno siguen en el sorteo...

C. R. G.

ACARIO COTAPOS

por PAUL VERITE

Nació en Saturno, en Marte, en ipiter, yo no sé dónde. Lo que juraría es que vino a un mun que transita muy lejos de nues calle Bandera y nuestras preo paciones por la mala de maña y la "buena familia", de ayer. la impresión de haber salido buen día de su planeta, y dis ído, haberse hallado de repen entre nosotros. — "¡Eh! ¿Dónde oy? En Chile. Chi-le?. .. .. uuumba!

así, con una interjección y sonrisa. Acario Cotapos se in poró por unos días a nuestro r. Por unos meses que han si un relámpago. Hombre descon ante y extra-humano, con su era sideral de considerar las s nos ha revolucionado a to-

No se sabe nunca lo que quie ecir, ni hasta dónde quiere lle- Dice un chiste y no se sabe si ás del guiño frívolo con que compaña hay una cosa tremen- Suelta una frase, superficial- te disparatada y fuera de ties- y en ella vemos definido un ti- un régimen, un ambiente, ho ado y clasificado hasta las en- elas.

uando llegó, dijo que venía de va York. Pero el Nueva York o es un Nueva York inverosímil. ió siempre allí, lejos de Wall et, las cotizaciones y los businmen guturales y apresurados. Nueva York es el de los artis- internacionales, los revolucio los y los exploradores del arte. se codea con rusos, checoeslo- os, españoles, polacos, hispano- ericanos, gente toda descentrada que se ha dado instintivamen cita en alguna parte del mun donde entenderse. Y allí Aca Cotapos ha sido comprendido.

Eso no quiere decir que aq no lo fuera, al menos por la ge te, escasa, que tiene fuerzas pa saltar, pese a las cadenas del ar biente, un poco más alto que terraza Armenonville. Más allá d jazz-band y las otras cosas Ac rio Cotapos ha hecho sentir y p sar su manera de hacer músi y de entender el arte.

Ahora vuelve a su ambiente a donde comparte sus días entre servicio burocrático del Consul do y la actividad intensa y pers nal del arte. Conciertos, conf rencias, discusiones ciclópeas e tre una humareda espesa de ace tos y tabacos internacionale Una vez que se vaya, y desapare ca en el primer recodo su cabe gesticulante desde el tren, nos d remos súbitamente cuenta de que hemos perdido.

Queda con nosotros el recue do de un curioso amigo, un gra de amigo. Y un consuelo. No va del todo. Entre él y nosotr se tiende un hilo vibrante que r cortará la ausencia. Correspons de "La Nación" en Nueva Yor Acario Cotapos se nos mantend en contacto siempre. Su sensibi dad se proyectará en estas colum nas en los giros inesperados, gr ficos, hilarantes, que expresan, h blando, escribiendo u orquestar do, su manera de sentir la vida

P. V.

LA ABSTENCION ELECTORAL

por FERNANDO GARCIA OLDINI

El ex-senador señor Guillermo Bañados, se ha sorprendido mucho de que yo propusiera,—y el Directorio General Demócrata aprobara, — la abstención como medio de lucha contra la reciente ley electoral.

Para el señor Bañados la abstención se traduce en los siguientes términos: "La ley no nos conviene y en consecuencia debemos arrancar".

En verdad, el raciocinio es estupendo. Al menos, a mí me desconcierta. Llamar "escapada" a la pelea más ruda y más audaz que jamás hayan intentado los Partidos Políticos en Chile, es como decir que "la huelga de brazos caídos" es una cobardía.

En la realidad es eso lo que se persigue. Conseguir la reforma de la ley por medio de una huelga política.

Si ella se verifica; si los cuatro Partidos mencionados en mi voto, responden con lealtad, disciplina y entereza, no podrá llegarse a las elecciones, y mucho menos a la constitución de Gobierno. La actual Junta que maneja al país, no será capaz de pasar sobre la voluntad de las tres cuartas partes de Chile.

La sorpresa que produce hoy el acuerdo del Directorio Demócrata, es la misma sorpresa que produjo el 7 de Setiembre un voto en que yo proponía la no concurrencia al Congr so y la negación de todo concurs al Gabinete presidido por el gener Altamirano.

Las razones en contra aducid entonces son las mismas que se es grimen ahora. Hasta las palabra son idénticas: 'No debemos arranc de la lucha".

Todo el mundo sabe que, efectiv mente, los parlamentarios no arrai caron...

En aquella ocasión predominó ceguera y la subordinación a inte reses pequeños y transitorios. Al análogo se pretende ahora.

Por muy mala que sea la ley ele toral, todos los partidos perjudic dos con ella pueden obtener alguno asientos en el Congreso. Y ser fácil señalar de antemano a los ca balleros que habrán de ocuparlos.

Pero sobre el interés particul está el interés colectivo, la digni dad ciudadana, y el derecho de tod el pueblo a elegir libremente su gobernantes.

Esto es lo que debe defender Por esto debe lucharse.

Y para luchar, no hay en la a tualidad más camino que "dejo caer los brazos".

Lo contrario no es lucha, aunq pomposamente se la llame así. E sumisión. Es repetir, corregida y a mentada, la actitud parlamentar del 8 de Setiembre.

F. G. O.

GRAN OCASION
CON $ 20.000 AL CONTADO
Y el Saldo a 30 Años al 8 %
VENDEMOS MAGNIFICA CASA MUY MODERNA
Con o sin renta, construída a su gusto
EN LA MEJOR SITUACION RESIDENCIAL
DE VALOR DE $ 155,000
Según planos y presupuestos ya listos
Antecedentes completos dará:
ALEJANDRO GREENE CRUZAT
Sección Propiedades Urbanas
Oscar Greene Valverde y Jorge Guzmán Palacios
TEATINOS 86 — CASILLA 3722

COMPRO CHACRA EN SANTIAGO
10 A 50 CUADRAS REGADAS, CON CASAS HABITACION. SE PREFIERE EN CAMINO SAN BERNARDO, [illegible]
Y SANTA ROSA
SECCION FUNDOS
CARLOS OSSANDON B.
BANDERA 168. — CASILLA 1080

SUS JOYAS
Debe usted transformarlas a la moda.
TALLER "RAMON CALLIS"
Fabricación, transformación y venta de alhajas.
COMPAÑIA 1023

Viña San Pedro
(J.G. Correa Albano)
EL MEJOR VINO

Aguardiente
GARANTIDO DE UVA
en venta una partida, precio de ocasión. También ventas por menor.
Dirigirse:
DANIEL TABORGA
RECOLETA
—MANZANO 536
Teléfono Inglés N.o 947
Casilla N.o 2410

GRAN FUNDO
Rancagua, arrendamos de 150 a 500 cuadras totalmente regadas actualmente. Terreno de primera calidad.
NUEVA YORK 47 — MUNIZAGA

INFORMACION

ANTOFAGAS

LAS ORGANIZACIONES DE EMPLEADOS GEN A LA JUNTA DE GOBIERNO P BIO DE LAS AUTORIDA

SE REFIEREN ESPECIALMENTE AL COM ARMAS

SOLICITAN EL ENVIO DEL GENERAL SOLIS MUNIDO DE PODERES PLENOS, PROCI VERA INVESTIGACION DE LO QUE E

(De nuestro corresponsal, po

ofagasta, 19.—Se ha enviado a la Junta de Gobierno la siguiente comunicación telegráfica:

"Las organizaciones de empleados y trabajadores de la provincia de Antofagasta, constatando como un hecho la absoluta falta de independencia de las autoridades de la provincia, frente a las casas comerciales y empresas industriales, y haciendo uso del derecho de pedir como base de todo entendimiento social, especialmente del Comandante General de Armas, y se permiten insinuar que verían con demostración de intención pacificadora por parte del Gobierno, el envío con autoridad plena del General Solís de Ovando, quien es conocedor de los problemas de esa región y garantía absoluta de paz para los empleados y trabajadores, que han visto con profunda pena desarrollarse algunos acontecimientos, que indican que las autoridades del centro del país están muy mal informadas, respecto a la situación exacta de esta provincia, a no ser que la opinión de los empleados y trabajadores no valga nada ante los Poderes Públicos y sólo tengan eco los decires de ciertos círculos, que no representan las fuerzas vivas de la nación.

"Estos acontecimientos han culminado con la huelga de una oficina salitrera, donde los industriales con todo desprecio han pasado por encima de los pactos, que están garantidos con la firma del actual Intendente, sin que este funcionario, en el plazo de un mes, haya podido hacer respetar su situación de gobernante, saliendo por los fueros de su autoridad. En cambio se está atropellando en una forma irritante a los trabajad de esa oficina salitrera.

"Todas las organizaciones de pleados y trabajadores de la vincia, que suscriben, y las que guirán adhiriendo paulatinam a medida que resuelvan sus a bleas, hacen saber con todo res l Gobierno que la situción de social, que había logrado esta gión y la unión entre los elen tos militares y populares, quedado rotas con motivo de maquinaciones incalificables de tos elementos representativos, que están produciendo descont en esta región. Por lo mismo, tas organizaciones que represe la unidad de las fuerzas vivas la provincia, deslindan respons lidades en la hora presente y lidades en la hora presente y cen un llamado a los Poderes blicos, para que le den paz y den a esta región, alejando a

Para el restablecimiento de la Ley Seca

(De nuestro corresponsal, por telégrafo)

ANTOFAGASTA, 20.—La Junta de Vecinos acordó pedir al Gobierno, le conceda facultades para establecer en el sector central de la ciudad una especie de ley seca. Al mismo tiempo estudiará la clasificación de las patentes alcohólicas, a fin de cancelar muchas de éstas.

La opinión pública aplaude estas determinaciones de la Junta de Vecinos.

Continúan desarrollándose los sucesos municipales de Tocopilla

SE PREPARA UN COMICIO PUBLICO PARA PEDIR LA DISOLUCION DE LA MUNICIPALIDAD

(De nuestro corresponsal, por telégrafo)

TOCOPILLA, 20.—Continúan preocupando la opinión pública los procedimientos de la actual mayoría municipal, que a todo trance quiere hacer apartar los ojos fiscalizadores del gobierno de la comuna.

En sesión de ayer, a las 4 de la tarde, aprobó la exoneración del tesorero municipal. A fin de evitar la protesta de la barra, el Alcalde pidió la fuerza pública.

Durante otra sesión celebrada en la noche, se removió al Tercer Alcalde.

El periódico comunista "La Defensa Obrera", defiende estos procedimientos, contra los otros dos diarios independientes locales, que condenan acremente estos procedimientos venales de la mayoría, los que haciendo abundantes razonamientos piden la disolución de la Municipalidad.

Entre el comercio y la inmensa mayoría del pueblo, reina gran indignación.

Para la próxima semana se prepara un comicio público, a objeto de pedir la disolución del Municipio.

pués de larga e impaciente espera, ha sido transcrito por la Intendencia de Concepción a la Gobernación de este departamento, el famoso decreto-ley N.o 59, dictado por la Junta de obierno con fecha 23 de Octubre próximo pasado y publicado en el "Diario Oficial" el 30 del mismo mes, que ordena la disolución de la Municipalidad de Talcahuano.

El decreto-ley transcrito a la Gobernación es el siguiente:

"Intendencia de Concepción.— Noviembre 18 de 1924.

Por el Ministerio de lo Interior, con fecha 23 de Octubre último, se decretó el siguiente decreto-ley N.o 59: Vistos estos antecedentes, la Junta de Gobierno promulga el siguiente decreto-ley: Risuélvase le Municipalidad de Talcahuano, elegida el 13 de Abril último.—Tómese razón, comuníquese y publíquese en el Boletín de las Leyes y Decretos del Gobierno.—**Luis Altamirano.—Francisco Neff.—J. P. Bennett.—Alcibíades Roldán.**

Lo que transcribo a US. de orden del señor intendente, para los fines del caso.

Saluda a US., Oscar Rioseco Squella.— Al gboernador de Talcahuano."

TALCA

Noticias de Curepto

(De nuestro corresponsal, por telégrafo)

CUREPTO, 20.—Procedente de Talca, ha llegado a este pueblo el Ministro de la Corte de Apelaciones, señor Salvador Ramírez, quien viene a practicar una visita al Juzgado de este departamento.

—Se ha instalado recientemente en ésta el dentista señor Jorge Videla Riquelme.

fume

Westminster

Tabaco Turco $ 2.40

RAULI

PARA PISO, 1x4 1|2 MACH. A $ 1.00 c|u. SE REALIZA

BARRACA Y FABRICA

"LA REPUBLICA"

DOMEYKO 2354

N—22

DE NUESTROS CORRESPONSALES

ATACAMA

ZA EL INTENDENTE DE LA PROVIN PUBLICOS DE LOS DEPARTAMENTOS

ON CELEBRADA CON LOS VECINOS DE VA RMULAR DIVERSAS PETICIONES AL GOBIERNO

ro corresponsal, por telégrafo)

ayer una reunión de vecinos, con objeto de conocer las necesidades mordiales del departamento, llegánse al acuerdo de solicitar de la ntá de Gobierno lo siguiente:

1.o La reforma de la ley Lyon, conltando más facilidades para la consión de los títulos de propiedad.

2.o La pronta readificación de la rte que correspondo a la Caja Hitecaria, que hasta la fecha no ha ificado ninguna casa a ningún damficado.

3.o Drenaje de la población, según tudios hechos por la Dirección de bras Públicas.

4.o Ensanche obligatorio de las caes de la ciudad, de acuerdo con la y de expropiaciones.

5.o Mejoramiento de la instrucción pública, porque adolece de profundas [illegible] funcionando las escuelas, [illegible] hasta medio día, con grave [illegible] para la población escolar.

6.o Estudios de regadío del Valle de Huasco, consultando embalses.

Se hizo entrega al Intendente [illegible] solicitud, firmada por los más [illegible] terizados vecinos de la ciudad, [illegible] tinción de colores políticos, en la [illegible] pide la disolución de la Municipalidad de Vallenar, por estar mal [illegible] da, pues, funciona sólo con [illegible] bros y por el abandono en que [illegible] tiene los servicios locales, [illegible] evidente para la salubridad pública.

El Intendente prometió poner en conocimiento de la Junta de Gobierno todas las aspiraciones de los [illegible] de Vallenar.

chazo de la renuncia del gobernador este departamento por parte del bierno actual.

Se confía en que se adoptará la isma determinación con respecto al bernador de Freirina, que es un anguo y meritorio funcionario, con ás de 20 años de servicios en la dministración Pública.

diantes de Chile

Como estaba anunciado, ayer tuvo lugar en el local de la Asociación de Profesores, Rosas 1022, la sesión de la Federación de Estudiantes en la que debía adoptarse importantes acuerdos relacionados con asuntos de actualidad.

CABLE AL PRESIDENTE SAAVEDRA

El presidente leyó el siguiente cable al Presidente Saavedra que fué aprobado por unanimidad: "Presidente Saavedra.— La Paz.— Federación Estudiantes de Chile acaba de escuchar horrorizada, de labios Salinas, Presidente Federación boliviana, relato bárbaros salvajes atropellos de su Gobierno contra juventud liberal Bolivia. Su nombre mancha página de los tiranos que infaman la América. La juventud del continente habrá de crear las fuerzas morales que habrán de derrocar a Ud. y a los que como Ud. han usurpado el poder para oprimir a los pueblos.— (Firmado). — **Meza Fuentes".**

CABLE A VASCONCELOS

También se aprobó por unanimidad el siguiente cable leído por el presidente: "José Vasconcelos. — México.— Parte hoy Buenos Aires Carlos Salinas, presidente de la Federación de Estudiantes de Bolivia deportado por Saavedra y comisionado por la Federación de Estudiantes de Chile, para que inicie Buenos Aires, bases confederación estudiantes latino-americanos. República Argentina alberga Seaone, ex-presidente Federación Perú, desterrado Leguía; Schfeitzer; ex-presidente Federación Chile, deportado Gobierno militar. Bastaría palabra maestro mexicano decidir estudiantes argentinos realización confederación propiciando Buenos Aires próximo Congreso internacional fije normas acción política, social, cultural juventudes América. Abrazo cordial estudiantes chilenos. — (Firmado).— **Meza Fuentes".**

UNIVERSIDAD DE CONCEPCION

El Presidente hizo una exposición de la forma en que se produjo la supresión de la ayuda a la Universidad de Concepción, acordándose a este respecto un amplio voto de adhesión y simpatía a la campaña que los estudiantes de esa ciudad han iniciado entre los elementos de esa región, en defensa de la Universidad cuya vida económica se encuentra gravemente amenazada por la medida gubernativa ya conocida.

UNIVERSIDADES LIBRES

A continuación el delegado de Derecho señor Enrique Rossel habló condenando el proyecto de Universidades Libres presentado a la Junta de Gobierno y presentó el siguiente proyecto que fué aprobado con algunas modificaciones propuestas por diversos asambleístas:

"La Federación de Estudiantes de Chile, ante al petición elevada a la Junta de Gobierno por el Arzobispo de Santiago en el sentido de establecer la libertad de expedir títulos profesionales y considerando:

1. Que lo único que se persigue es dar la facultad para titular a establecimientos particulares sin el control de Estado; y

2. Que los requisitos que se exigen para poder establecer una Universidad son fracamente contrarios a toda idea democrática ya que queda entregada la enseñanza en manos de los potentados de la fortuna lo que es la más rotunda negación de la libertad de enseñanza;

Declara:

1. Que ha sido siempre [illegible] de la juventud chilena la libertad de enseñanza como único medio [illegible] educar a los jóvenes sin las [illegible] cias nocivas y unilaterales que [illegible] dieran ejercitarse sobre ella;

2. Que critica y no acepta la [illegible] tación actual de la enseñanza [illegible] única finalidad es formar [illegible] nales que constituirían a la [illegible] una carga pesada e [illegible] para el progreso del país;

3. Que el proyecto de Universidades Libres en la forma que [illegible] presentado na tiene nada que ver [illegible] la libertad de enseñanza y es [illegible] amenaza evidente para la [illegible] dad ya que sólo tiende a [illegible] el desarrollo imprudente del [illegible] sionalismo; y

4. Que es altamente [illegible] esto amor por la libertad de enseñanza de parte de los mismos [illegible] mentos que influenciaron e [illegible] ían al Gobierno para obtener la [illegible] paración del profesor Vicuña F[illegible] a clausura de la Universidad P[illegible] pular Lastarria y las medidas disciplinarias contra 1 profesor [illegible]

ASAMBLEA DE OBREROS, EMPLEADOS Y ESTUDIANTES

Se acordó que la Federación asistiría a las manifestaciones del Comité Pro-Libertades Públicas el Domingo a las 2.30 P. M. en [illegible] 1057 y de la Federación de Empleados Particulares el Lunes en la noche. Hablarán a nombre de la Federación los señores Roberto Meza Fuentes, Enrique Rossel y [illegible] Molina.

MANIFESTACION EN HONOR DEL ESTUDIANTE SALINAS

Hoy a las 8 P. M. tendrá lugar en el Restaurant "El Sol", San Pablo 1026, la manifestación de los estudiantes chilenos al estudiante boliviano señor Carlos Salinas que va a Buenos Aires una importante misión de los estudiantes [illegible]

Recibe las adhesiones el señor Francisco J. Fernandois durante todo el día hasta la hora de la manifestación.

NO ES TINTURA

Fortalece la raíz y vuelve el pelo viejo a su estado natural. Las CANAS se curan radicalmente

Dr. R. BENGURIA B. —:— MONEDA 875.

VALPARAISO

DE NUESTROS CORRESPONSALES

El Adicto Naval a la Legación británica

Por el vapor "Oropesa", que zarpará mañana de este puerto, se dirige al Perú el comandante señor H. Wells de la marina británica.

Habiéndosele nombrado adicto naval en las Legaciones de Inglaterra en Sudamérica el señor Wells se dirige al Perú después de haber recorrido el resto de los países de la América Latina.

El señor Wells que es un marino distinguido que actuó con brillo en la guerra europea, tiene el propósito de regresar a nuestro país en el mes de Marzo próximo.

El salitre en Londres y Nueva York

La Asociación de Productores de Salitre recibió ayer de sus corresponsales en Londres y Nueva York, las siguientes cotizaciones del producto en dichas plazas:

A) de Londres:

Salitre: Mercado muerto.

Las entregas de la quincena para el consumo en Europa y Egipto han sido de 18.000 toneladas contra 22.500 del mismo período del año pasado.

Fletes: Flete vapor para salitre, cargamento completo, Reino Unido, Continente, puertos entre Burdeos, Hamburgo, transacciones recientes a 28|6, 29|6 Diciembre y 30, Enero.

Flete vapor para salitre, cargamento completo, para Estados Unidos, embarque dentro de 3 meses, dlares 5.25.

B), De Nueva York:

Salitre: De 95 por ciento, las 100 libras, por lotes de carro completo ex vapor puertos del Atlántico, dólares, 2.42 a 2.45. (Cotización última, dólares. 2.40 a 2.425).

Sulfato de amoníaco: Sin alteración (Cotización última, dólares, 2.60 a 2.65 a granel en las fábricas y 3.00 dólares ensacado en puerto).

Fletes: Comercial, dólares, 5.25 a 5.50. (Cotización última, dólares, 5 a 5.50, la tonelada inglesa).

La Sección de Seguridad y la Oficina de Identificación

Se encuentran definitivamente instaladas en sus nuevos locales estas dos importantes secciones de la policía porteña.

La sección de investigaciones se encuentra en el antiguo local de la Prefectura de Policía y la Oficina de Identificación ha ampliado sus compartimentos con los ocupados anteriormente por la policía secreta.

Valparaíso ha salido ganando con las nuevas instalaciones ya que tanto la sección de investigaciones con su ubicación en sitio más central y la Oficina de Identificación con el arreglo de su archivo dactiloscópico facilitan el aprovechamiento de sus servicios.

MOVIMIENTO MARITIMO Valparaíso, 20 de Noviembre

AYER ENTRARON:

El Amessort, de Hamburgo.
El Maipo, de Lota.
El Flora, de Iquique.

AYER SALIERON:

El Antofagasta, para Arica.
El Santiago, para Arica.
El Mercedes, para Arica.
El Guayas, para Guayaquil.

HOY SALIERON:

El Maipo, para Pimentel.
El Flora, para Iquique.
El Demart, para San Antonio.
El Río Claro, para Caleta Buena.

La Escuela Agrícola de "Laguna Verde"

La Dirección de la Escuela Agrícola, situada en Laguna Verde, dirigió al Gobierno una petición en la que solicita que los diplomas que en ella se conceden tengan la validez de los otorgados por la Escuela Agrícola de la Quinta Normal de Santiago.

En todos los círculos se considera que esta petición es muy justa ya que este establecimiento donado a Valparaíso por el filántropo don Domingo Otaegui prepara profesionales que cooperan con mucha eficiencia al progreso agrícola de la provincia.

Condecoración al mérito

En la semana próxima el Intendente de la provincia, procederá a entregar a don Julio Tobías Torres, Cónsul General del Ecuador en Chile la medalla al mérito que le concede el Gobierno en un decreto último por la labor de acercamiento desarrollado por este funcionario entre su patria y la nuestra.

Notas sociales

HOY SE HARA ENTREGA DE LA CONDECORACION AL CONSUL DEL ECUADOR.—Esta tarde, a las dos y media, se verificará en los salones de la Intendencia, la entrega de la medalla "Al Mérito" de segunda clase, con que nuestro Gobierno ha querido distinguir al Cónsul General del Ecuador en Valparaíso, don Julio Tobías Torres, por los valiosos servicios prestados en favor del intercambio comercial entre Ecuador y Chile.

A esta ceremonia han sido invitados los representantes de varios países extranjeros acreditados en este puerto que han sido agraciados también con igual condecoración y a los miembros más destacados de la colectividad ecuatoriana.

EL SECRETARIO GENERAL DE LA ARMADA.—Continúa delicado de salud el Secretario General de la Armada, Capitán de navío, don Bernardo Riquelme.

EL VICE-CONSUL DE DINAMARCA.—Ha regresado de Europa, el vice-Cónsul de Dinamarca en Valparaíso, señor Olaf Knursen.

CUERPO CONSULAR DE VALPARAISO.—El Martes 25 del presente, se reunirá el Honorable Cuerpo Consular en los salones del Club Valparaíso con el objeto de tratar varios asuntos de importancia.

El Secretario General del Cuerpo, señor Eugenio Freyre, Cónsul de Cuba, ruega a los señores cónsules que asistan a dicha reunión aún cuando no hayan recibido la citación de estilo.

MALON.—Un grupo de sus relaciones dieron anoche un malón al señor Rosenquist, en su residencia de Playa Ancha.

MATRIMONIO CONCERTADO.—Se ha concertado el matrimonio del señor Pedro Porras González, con la señorita María Martínez F.

EL DINNER CONCERT DE ANOCHE EN EL CLUB VALPARAISO.—Muy concurrido se vieron anoche los comedores del Club Valparaíso, con motivo del dinner concert semanal.

ANIVERSARIO DE LA SOCIEDAD ODONTOLOGICA DE VALPARAISO.—Mañana se efectuará un almuerzo en el Criadero de Arboles de Playa Ancha, con motivo del aniversario de la Sociedad Odontológica de Valparaíso.

Las adhesiones para esta fiesta, se reciben en la oficina del secretario, señor Guillermo Krumenaker.

VIAJEROS.—Se ha dirigido a Santiago, la señora María Virginia Subercaseaux de Prieto, acompañada de sus hijas Carmen y María.

—A Concepción se ha dirigido el señor Pedro de la Fuente B.

—Pasa una temporada en este puerto, la señora María Mercedes Valdivieso de Sanhueza, acompañada de sus hijos.

BRIDGE PARTY.—En su residencia de Cerro Alegre, la señora Dora Pourdon de Fontaine ofreció un bridge party a un grupo de sus relaciones.

La partida resultó muy interesante, obteniendo premios las siguientes personas:

1.er premio, señora Margarita de [illegible] vey.

2.o premio, señora Ana Amelia L[illegible] de Barrio.

3.er premio, señora de Barrows.

El premio "Booby", se le adjudicó la señora Berta Lüderits de Lepeley.

Asistieron a esta reunión las siguientes personas:

Señoras: Dora Pourdon de Fontaine, Mimí Fontaine de Grove, Dora [illegible] de Carabantes, Olga Bustos de [illegible] Mimí Balaresque de Howard, Lily [illegible] de Howard, Berta Lüderits de Lepeley, Ana Amelia Lynch de Barrio, [illegible] de Tanner, Juana Vergara de [illegible] maela Tanco de Villegas, señora de [illegible] can, señora de O'Connor, Margarita Heavey, señora de Fisher, señora [illegible] Prain, señora de Dasbe, señora de [illegible] ce, Matilde Lawrence de Dell y [illegible] Wallace.

NACIMIENTO.—Ha nacido [illegible] hija del señor Carlos Stone [illegible] la señora Rosa Murillo de Stone.

AVISOS DE VAPORES

GRACE LINE

LA LINEA DE VAPORES CON ITINERARIO FIJO

Servicio quincenal de los lujosos vapores "SANTA", entre la costa del Pacífico y New York

Servicio rápido de pasajeros y carga para Antofagasta, Iquique, Arica, Mollendo, Callao, Salaverry, Talara, Balboa, Cristóbal y

NEW YORK

SERVICIO DE CANTINA. — COCINA INMEJORABLE.

"Santa Luisa"

saldrá de Valparaíso el Miércoles 26 de Noviembre, a la 1 P. M.

PROXIMAS SALIDAS

"SANTA TERESA" ... ... Diciembre 10, a la 1 P. M.
"SANTA ANA" ... ... Diciembre 24, a la 1 P. M.
SANTA ELISA. ... ... Enero 7, a la 1 P. M.

AGENTES GENERALES DE LA CUNARD LINE

GRACE y Cía. (CHILE) S. A.

HUERFANOS 1087 — SANTIAGO

LLOYD REAL HOLANDES

Servicio Rápido por Vapores Lujosos

ENTRE BUENOS AIRES Y AMSTERDAM

CON ESCALA EN

Uruguay, Brasil, Portugal, España, Francia e Inglaterra

PROXIMAS SALIDAS DE BUENOS AIRES

"ORANIA" ... ... 26 DE NOVIEMBRE
"GELRIA" ... ... 19 DE DICIEMBRE

— 1925 —

"FLANDRIA" ... ... 9 DE ENERO
"ZEELANDIA" ... ... 6 DE FEBRERO
"ORANIA" ... ... 20 DE FEBRERO

Por más pormenores, dirigirse a su único agente, en Santiago:

— OTTO LOOSE —

HUERFANOS 1153 (altos) — TELEFONO 365 — CASILLA 332

Compañía Sud-Americana de Vapores

ACCIONES PREFERIDAS SERIE "B"

Pago de la 2.a cuota

Se pone en conocimiento de los señores accionistas, que según acuerdo del Directorio, y para cumplir con los Estatutos, se ha fijado el 30 del presente mes de Noviembre, para el pago de la segunda cuota de 25 por ciento de las acciones preferidas, Serie "B", o sea, 7 chelines 6 peniques por cada una.

Valparaíso, 21 de Noviembre de 1924.

EDUARDO FRIAS M.
Gerente.

The Royal Mail Steam Packet Company

SERVICIO RAPIDO DE LUJO DESDE— Buenos Aires a Europa

VIAJES RAPIDOS A LISBOA, EN 16 DIAS

CHERBURGO Y SOUTHAMPTON EN 19 DIAS

Próximas salidas de los afamados vapores

"ARLANZA" ... ... 14,930 toneladas, 26 de NOVIEMBRE
"AVON" ... ... 11,000 toneladas, 9 de DICIEMBRE
"ALMANZORA" ... ... 15,550 toneladas, 24 de DICIEMBRE
"ANDES"... ... ... 15,620 toneladas, 6 de ENERO
"ARLANZA" ... ... 14,930 toneladas, 4 de FEBRERO

Próximas salidas de la Línea D.

"DEMERARA" . . . 5 Diciembre "DESEADO" . . . 19 Diciembre
"DARRO" . . . . 2 Enero "DESNA" . . . . 30 Enero

Viajes de llamada desde varios puntos de Europa. Siria y Turquía.

The Pacific Steam Navigation Company

SANTIAGO
Agustinas 1017. — Casilla 336.

VALPARAISO
Calle Blanco. — Casilla 24-V

SUB-AGENTES EN SANTIAGO

Compañía Expreso Villalonga y Compañía Transportes Unidos

S. A. C. BRAUN & BLANCHARD

VAPORES.—Servicio tri-semanal a Punta Arenas y Arica, de pasajeros y carga

"SANTIAGO"......... Saldrá el Martes 9 de Diciembre.
"TARAPACA"......... Saldrá el Martes 30 de Diciembre.
"VALPARAISO" ...... Saldrá el Martes 20 de Enero de 1925.

Con escala en: San Antonio, Tomé, Talcahuano, Coronel, Corral, Puerto Montt, Castro, Quellón y Punta Arenas.

Servicio semanal al Norte, de carga

El "MAGALLANES" saldrá para Arica, el Martes 25 de Noviembre, con escalas en Coquimbo, Huasco, Caldera, Taltal, Antofagasta, Mejillones Tocopilla Iquique.

Recibirá cargo en lanchas particulares y de la Compañía, desde el Lunes 24. (La carga por lanchas de la Compañía se deposita en el sitio de los señores Wessel, Duval y Cía., frente a calle Las Heras, dándose recibo en tierra).

SE ACEPTA CARGA A FLETES REDUCIDOS FUERA DE COMPETENCIA

Servicio de carga a Buenos Aires

El "LLANQUIHUE" saldrá para Montevideo y Buenos Aires en Enero próximo, con escalas en San Antonio, Talcahuano, Coronel Corral, Puerto Montt y Punta Arenas. Se aceptará carga para puertos del Brasil, con trasbordo en Montevideo.

OFICINA: AUGIER, BENAVIDES & C.o, BANDERA 180
SANTIAGO

BORAXOL

EL MEJOR JABON

Cía. Sud-Americana de Vapores

Línea de vapores con itinerario fijo y la más rápida a Nueva York

EN 18 DIAS

con escala en Antofagasta, Iquique, Callao, Paita y Cristóbal

Próximas salidas

"ACONCAGUA" Sábado 22 Noviembre, 1 P. M. | "TENO" Sábado 20 Diciembre,

POR ESTA LINEA SE VENDEN PASAJES DIRECTOS A EUROPA EN COMBINACION CON LA

CUNARD LINE

SERVICIO A GUAYAQUIL

con escalas en Coquimbo, Antofagasta, Gatico, Tocopilla, Iquique, Caleta Buena, Arica, Ilo, Mollendo, Chala, Pisco, Tambo de Mora, Callao, Salaverry, Pacasmayo, Eten Pimentel, Paita y Guayaquil.

Próximas salidas

"AYSEN" Viernes 28 Noviembre, 4 P. M. | "PALENA" Viernes 12 Diciembre, 4 P. M.

SERVICIO A PIMENTEL

con escala en Coquimbo, Huasco, Caldera, Chañaral, Taltal, Antofagasta, Iquique, Pisagua, Arica, Ilo, Mollendo, Chala, Lomas, Pisco, Cerro Azul, Callao, Huacho, Supe, Huarmey, Casma, Samanco, Chimbote, Salaverry, Pacasmayo, Eten y Pimentel.

Próximas salidas

"MAIPO" Viernes 21 Noviembre, 4 P. M. | "IMPERIAL" Viernes 5 Diciembre, 4 P. M.

Al solicitar su pasaje, es indispensable la presentación del certificado de vacuna.

WESSEL, DUVAL y Cía.
AGENTES
HUERFANOS ESQUINA DE MORANDE

COMPAÑIA TRANSPORTES UNIDOS
Estado esquina Delicias. Sub - Agentes

AYER SE INAUGURO LA CONVENCION EXTRAORDINARIA DEL PARTIDO DEMOCRATA

SE APROBO UN VOTO DE FELICITACION Y ADHESION AL SEÑOR ARTURO ALESSANDRI.—SE ENVIAN SALUDOS A LAS COLECTIVIDADES OBRERAS, EMPLEADOS PARTICULARES, PROFESORADO PRIMARIO Y OBREROS FERROVIARIOS.

"SE NOS PROMETIO UNA INSCRIPCION AMPLIA Y LIBRE Y SE NOS DA UNA LEY ELECTORAL QUE SIGNIFICA UNA BURLA A LA SOBERANIA POPULAR", DICE EL PRESIDENTE DEL PARTIDO, SEÑOR CONCHA, EN EL SALUDO DE BIENVENIDA A LOS CONVENCIONALES,

A las 4.30 de la tarde se inauguró ayer la Convención del Partido Demócrata, en el local del Directorio General, ubicado en Bandera 560.

LA SESION INAUGURAL

A la hora dicha se encontraban en el recinto del Club de la Democracia más de cien convencionales que vienen a participar en los debates de esta Convención, en representación de las agrupaciones del país.

Se encontraban presentes también gran número de asambleístas llevados por el interés que ha despertado esta reunión en las actuales circunstancias.

Presidieron la reunión todos los miembros de la Mesa Directiva del Direcorio General, iniciando las labores de la Convención el Presidente señor Luis E. Concha, quien en un extenso discurso, que damos a continuación, declaró abiertas las sesiones, presentando un saludo a todos los convencionales y haciendo una exposición de los acontecimientos ocurridos desde el 5 de Setiembre hasta hoy.

DISCURSO DEL PRESIDENTE DEL PARTIDO

Convencionales:

Os doy la bienvenida, no necesito insistir en que nunca más que hoy tiene mayor importancia la Convención que váis a celebrar, puesto que de vuestras resoluciones depende en gran parte la suerte de los trabajadores y del país.

Se hace necesario entonces que meditéis en vuestra responsabilidad, que consideréis que nos encontramos en estado revolucionario y que más que nunca necesitáis hombría e independencia para proceder. Nada de consejos interesados, nada de conciliábulos, menos odios ni rencores, serenidad, altura de miras, conciencia, en una palabra en vuestras decisiones: esa debe ser vuestra divisa.

Me parece que dos órdenes de cosas debe ser el objeto de vuestras deliberaciones y acuerdos: uno, las cuestiones internas del Partido el otro, las cuestiones que digan relación con el estado revolucionario porque atravesamos.

En el primero, os anticipo que la nueva mesa del Directorio eneral, colaborará a vuestras intenciones que no han de ser otras que poner orden en el partido, desde la secretaría hasta la generación y deliberaciones del Directorio General, que vuelva este alto cuerpo a tener el prestigio y la autoridad moral que tuvo antes sobre las Agrupaciones del país. En una palabra, la nueva mesa promete a la democracia nacional por vuestro intermedio y hará cuestión de permanencia en sus cargos, una nueva era de resurgimiento, de cesación de luchas internas y de chacotas, a veces, en las deliberacoines del Directorio. Dentro de poco tendremos una secretaría bien organizada; esta casa será la casa del Partido; y el Directorio General se encuadrará dentro de las normas que exige su alta investidura, puesto que nuestra primera tarea será adoptar un Reglamento Interno que acabe con las deliberaciones estériles y a veces enojosas que ha sido la causa de su desprestigio.

A vosotros os toca hacer la reforma reglamentaria para encuadrar al Partido dentro de normas más precisas y eficientes. Os recomiendo, especialmente, la reforma en lo que se refiere a las condiciones y requisitos que deben tener los candidatos del Partido a cargos de representación popular. Que estos candidatos juren reconocer y respetar las doctrinas básicas del Partido, ojalá fijándoseles una pauta, pues se han visto casos de profundo desacuerdo entre sus representantes en el Parlamento. Mientras unos atacan las embajadas de los Gobiernos en sus relaciones exteriores, por antidemocráticas, otros las estiman democráticas; mientras unos son proteccionistas a outrance, otros somos partidarios de una protección meditada y restringida, y así en otros problemas que son base de nuestra colectividad.

Pero en lo que vosotros debéis ser inflexibles para ponerle atajo, es al negociado, permitidme esta franqueza, que significa el retiro de los candidatos del Partido a última hora en las elecciones, retiro que se presta a comentarios deshonrosos y que es una vergüenza, y ha sido la ruina y el desprestigio de las Agrupaciones que han soportado tamaña afrenta. Los candidatos ungidos por las asambleas deben ir a la lucha cualquiera que sea la suerte que le deparen las urnas. Una medida que ponga término a esta detestable práctica, se hace necesaria inmediatamente.

Hay muchas otras cuestiones señaladas en la tabla de materias que os entregará el Directorio para vuestra deliberación; vuestra prudencia y conocimiento las abordará en el orden que os parezca.

El segundo orden de cosas que debe ser objeto de vuestras dleiberaciones, debe ser como he dicho, el relacionado con la situación del país. A este respecto, la nueva Mesa del Partido, nada os puede anticipar; hace sólo cinco días que se ha hecho cargo de su puesto y sólo ha habido tiempo para ocuparse ligeramente de preparar esta Asamblea. Sin embargo, se os entregará un voto relacionado con la cuestión electoral, voto que al ser discutido en la asamblea le agregaremos nuestra opinión.

Con todo, necesariamente, vosotros necesitáis una opinión sobre la materia y os la voy a dar con franqueza y sinceridad que es lo que se necesita en estos momentos.

Creimos en un principio, que el movimiento militar pudiera traer algunos beneficios al país y especialmente a la clase asalariada, pues, las declaraciones del Comité Militar fueron perentorias y enérgicas, y a pesar de nuestras convicciones y doctrinas contrarias a las revoluciones militares, hubimos de esperar el desarrollo de los acontecimientos, y en obedecimiento al acuerdo del Directorio General, despachamos en las Cámaras las leyes sociales y económicas que creímos justas de acuerdo con nuestro programa, "sin atender a la revolución, cualquiera que sea la suerte que esa actitud nos depare"; así dice textualmente el acuerdo del Directorio General.

Pues bien, han pasado más de dos meses desde aquella fecha, tiempo más que suficiente para aplicar las leyes reclamadas y cumplir las promesas ofrecidas por la Junta Militar.

¿Qué se ha hecho?

Váis a verlo a la ligera.

De las leyes exigidas con la punta de las bayonetas y despachadas, por tanto, en minutos, sólo se ha cumplido las que benefician a los militares y marinos, a los carabineros y a las policías. Sus aumentos de sueldso, sus pensiones y retiros, importan o importarán al Estado, se me dice, más de cincuenta millones de pesos al año, todavía, con la agravante de un mejoramiento excesivo en los jefes y una migaja para los soldados. Un conscripto creo que gana $ 180.00 al año; $ 15.00 al mes, y un general, $ 36,000 al año fuera de gangas. Contrasta esto la suerte que ha corrido la ley de empleados particulares,... la dejaron para Mayo... quiero decir para Abril. Eso sí que para Mayo han quedado la aplicacióón de las leyes sociales, como la de seguros, sindicatos, cooperativas, tribunales de conciliaciones, arbitraje, contrato de trabajo, etc.

Y qué decir, compañeros, de otros funcionarios.

Los oficiales del Registro Civil, con $ 166.00; los vacunadores, con $ 150.00; y los maestros jubilados, hasta con $ 10.00 al mes. Si las Cámaras no les despacharon sus aumentos, ¿por qué no lo hace la Junta de Gobierno cuando basta un decreto-ley?

Ahora bien, se nos prometió una Asamblea Constituyente. No se ha cumplido, Se nos prometió una inscripción amplia y libre y se nos da una ley electoral que significa una burla a la soberanía popular.

Se echó a los políticos por corrompidos y en cambio, la Junta de Gobierno entrega a una Compañía extranjera el monopolio del ferrocarril de Iquique a Pintados. Entrega en arrendamiento por otro largo plazo las tierras magallánicas, a la Compañía Explotadora de Tierra del Fuego, y de Gente Grande, en contrato directo, sin remate, como lo dispone la ley; y sabido es que los accionistas de estas Compañías, son de la oligarquía y plutocracia de este país.

En fin, compañeros, se prometió regenerar y no se regenerado nada.

Al contrario, no impera en las decisiones de este Gobierno un espíritu de estricta justicia como se prometió, sino que están cambiando unos hombres por otros.

La decantada reforma constitucional también se ha desvanecido.

¿Y para esto se hizo una revolución? Para esto compañerso, se hace soportar a la Naciòón la vergüenza, la inmensa vergüenza de la disolución de un Parlamento y la proscripción de un Presidente?

¿Para todo, esto se ha sentado el precedente de que en lo venidero el Ejército y la Marina serán los censores de los Poderes del Estado?

No, compañeros, esto es sumamente grave y debe tomar especial nota la democracia nacional.

Pero hay más, amigos delegados, el hecho de no haber reformado la Constitución, de no haber citado a una Constituyente, de habernos dado la actual ley electoral y otros síntomas, hacen llegar a la certidumbre, que fuera de los males ya causados, se cierne un peligro mayor aún sobre la democracia, se cierne el peligro de que con todo esto, se entregue al Gobierno del país nuevamente a la reacción y a la oligarquía y desaparezca la esperanza de mejores días para la clase proleatria.

Ante esta amenaza, compañeros, la democracia debe alzarse unida al proletariado, a las clases empleadas y a los libertarios del país, debe emprender una cruzada redentora, que devuelva al país el imperio de la voluntad popular encuadrada dentro de los nuevos rumbos que exige la presonalidad humana.

Nada de divisiones doctrinarias y políticas que hicieron época: el indisoluble lazo económico debe unir a todos los asalariados en un sólo haz, para oponer formidable frente a la reacción y al capitalismo que en todos los países se aferra a los Gobiernos como último reducto, y que en este país, atrasado como ninguno en la dictación de leyes económico-sociales, se ha conservado con toda artimaña y que apinsatdo en los últimos tiempos mediante una acción liberal, amenaza nuevamente adueñarse de la República, mediante la intervención, ¡oh! ¡sarcasmo! de las instituciones armadas del país.

Declaro inauguradas las sesiones de la Convención.

HABLAN VARIOS CONVENCIONALES

Terminado el discurso del seño Luis E. Concha, hablaron varios convencionales manifestando su aprobación por las palabras dichas por el Presidente del Partido y recalcando algunos de los conceptos emitidos por el señor Concha.

FELICITACION AL PRESIDENTE ALESSANDRI

A continuación el delegado por Puerto Montt, señor Planells, formuló a la asamblea, en breves palabras una indicación de felicitación y adhesión al Presidente señor Arturo Alessandri. Varios delegados adhirieron entusiastamente a esta indicación, la que fué aprobada por unanimidad.

OTROS VOTOS DE ADHESION

En seguida se aprobaron también por unanimidad votos de adhesión a las colectividades obreras, al Profesorado Primario, a los Empleados Particulares y en especial a los Ferroviarios, ofreciéndoseles a estos últimos toda su ayuda moral en el movimiento que han iniciado.

COMISION CALIFICADORA DE PODERES

Sobre elección de la comisión calificadora de poderes de los convencionales, se promovió un extenso y acalorado debate, en el que intervinieron varios delegados, acordándose hacer la elección por voto acumulativo. Se suspendió la sesión por cinco minutos para dar lugar a que los delegados se pusieran de acuerdo sobre las personas que debían integrar esta comisión.

Hecho el escrutinio de la votación, se proclamó miembros de la comisión calificadora de poderes a los señores Alejandro Hidalgo, Samuel Arenas, Aníbal Gutiérrez, Eduardo Jiménez y Cardenio González.

Esta comisión se reunió anoche y procedió a estudiar los poderes presentados a fin de informar a la Convención en la sesión de la mañana de hoy.

SALUDO A FUNDADORES DEL PARTIDO

Por aclamación se aprobó una indicación para enviar de parte de la Convención un entusiasta y cariñoso saludo a los fundadores del Partido, señores Artemio Gutiérrez, Angel Guarello y José Pío Cabrera.

LAS SESIONES DE HOY

En el día de hoy la Convención celebrará sesiones de 9.30 A. M. a 12 M., de 3.30 a 8 P. M. y de 9.30 a 12 de la noche.

Terminada en la sesión de la mañana todo lo referente a la calificación de poderes, la Convención entrará de lleno a ocuparse de los asuntos comprendidos en la tabla presentada por la Mesa y que fué aprobada por la samblea.

La tabla de trabajos está formada por las siguientes materias:

1. Acción del Partido ante el Gobierno de facto.
2. Orientación política y social del Partido.
3. La nueva ley electoral ante la soberanía popular.
4. Reformas reglamentarias.
5. Reforma constitucional.
6. Leyes económicas, de empleados particulares, de salario mínimo, de seguros
7. Leyes sociales, Código del Trabajo.
8. Unificación de las agrupacio
9. Fundación de un diario

Se acordó también que una que la Convención se haya pro ciado sobre los puntos señalados teriormente, habrá hora de inci tes a fin de que los delegados pongan la consideración de las terias que estimen conveniente oportunas

PROYECTO DE LA AGRUPAC DE VIÑA DEL MAR

La Agrupación de Viña del Ma enviado a todos los convencion una circular relacionada con proyecto de esa agrupación tend te a dar una organización al tido diferente de la actual:

"La Agrupación Demócrata de ña del Mar ha venido observa con atención todos los actos ej tados por el Directorio General deplorado en más de una oca que esos actos no son ni han el sentir de los correligionario que los directores generales re senta, sino por el contrario, obedecido a la tendencia de gr determinados, desatendiendo y jando en un completo abandon la clase trabajadora del país deposita en ellos su confianza que la representen y defiendan los rudos golpes que reciben d adinerados, o sean las clases a

"Por esto, señores conven nales, viene hasta aquí la agr ción de Viña del Mar a prese el siguiente proyecto, por inter dio de su delegado o convencio correligionario Samuel Gárate, refleja el sentir unánime de Agrupación:

Proyecto

1.o Disolución completa del Di torio General.

2.o Dividir la República en 4 nas con sus cuatro directorios gionales.

3.o Cada directorio regional d ser compuesto por un delegado cada departamento de la provin

4.o Cada directorio regional n brará tres miembros para que c ponga el Directorio General Dire vo con base en Santiago.

5.o Las personas que van a mar el Directorio General no pod tener puestos públicos ni cargos presentativos.

6.o El Directorio General no drá recibir ninguna comunicac que no vaya por conducto corr tivo.

7.o El Presidente del Direct General Directivo será nombr con la mayoría absoluta de los d gados de las cuatro zonas.

8.o Cada vez que el Directorio neral Directivo o regional llam sus representantes o empleados blicos deberán asistir a dicho mado.

LA MESA DE LA CONVENCIO

En la sesión de la mañana de se elegirá la mesa directiva de Convención Hemos sido informa que posiblemente sea nombrado F sidente el señor Nolasco Cárder

MANIFESTACIONES QUE SE P PARAN EN HONOR DE LO CONVENCIONALES

La comisión encargada de pre rar un programa de manifestac nes en honor de los convencional acordó definitivamente realizar velada y baile familiar en San D go 224, el Sábado próximo, a 9 1|2 P. M., y un pic-nic el Dom go, a las 4 P. M., en Arturo Pr local del Centro Guerrilleros.

Ambas manifestaciones son trocinadas por el Directorio Gene la Agrupación y todos los cent de la capital.

Las entradas serán controlac mediante una tarjeta personal está a disposición de todos los rreligionarios y sus familias, en secretaría departamental, San Die 224, a toda hora.

Durante la sesión de apertura de la Convención

La asamblea solem de anoche en hon de los convencional demócratas

A JUVENTUD DEL PARTI EXPONE SU PENSAMIENTO LAS DELEGACIONES PROVI CIALES

(Versión oficial)

Con una crecida asistencia convencionales y asambleístas celebró anoche la asamblea lemne del Centro Demócrata Santiago, en honor de los deleg dos a la Convención Demócrat

El presidente del Centro sa dó a los convencionales en breve discurso, usando de la pa bra, a continuación, varios asa bleístas: don Víctor Aranco, expuso algunas aspiraciones de juventud; don Rolando Moli don Ramón Zazo, convencio por Rancagua; don Pedro Yáñ director general; el presidente partido don Luis E. Concha; d Rosauro García, covencional Los Andes; don Fernando Mar nez Monreal; don Fernando G cía Oldini y don Cirilo Mart delegado por Galvarino. To los oradores fueron entusias mente aplaudidos.

Terminada la asamblea, el C tro ofreció un ligero lunch a convencionales de provinci reinando la más cordial cama dería.

O SE DEROGA EN PARTE SUSTANCIAL EL CODIGO DE COMERCIO

O SE MODIFICA EN PARTE SUSTANCIAL EL DECRETO - LEY SOBRE OPERACIONES BURSATILES

por VICTOR ROBLES

El decreto-ley número 93 sobre operaciones bursátiles, no concuerda ni en su forma ni en su fondo con el sano propósito de "evitar en lo posible violentas fluctuaciones en los valores mobiliarios y consiguiente perturbación en el mercado de los mismos", según lo dice el preámbulo del decreto-ley.

Se refiere el decreto-ley únicamente a las operaciones que se hagan en las Bolsas de Valores. Así lo dice terminantemente en su artículo primero, en su inciso segundo: "quedan sujetas a las disposiciones de la presente ley, todas las operaciones sobre valores mobiliarios que se hagan en las Bolsas de Comercio". Por consiguiente, las operaciones de compra-venta de acciones y demás operaciones sobre acciones que se hagan fuera de la Bolsa de Valores, no están regidas ni se le aplican las disposiciones del decreto-ley.

Todas las disposiciones de esta declaración con fuerza de ley del gobierno de facto, con excepción del artículo 7 se refieren franca y claramente a las operaciones de corredores de Bolsas de Valores, a responsabilidad de los directores de esta institución, a cotización dentro de ellas, etc., de valores mobiliarios.

En conclusión: se legisla con dureza para las operaciones que se hagan dentro de las Bolsas de Valores por corredores, es decir, por instituciones y personas responsables, y queda amplia libertad para hacer fuera de las Bolsas de Valores todas las operaciones que se quiera.

Es indudable que al legislar sobre esta materia, la Junta de Gobierno olvidó las modalidades propias de un mercado relativamente pequeño como el nuestro, y tomó las que rigen para grandes centros financieros.

El único artículo del decreto-ley que al parecer se refiere a toda compraventa de acciones o de promesas de acciones (digo al parecer por cuanto otras disposiciones indican que se legisla únicamente para operaciones que se hagan en las Bolsas de Valores) es el artículo 7 que dice así:

Art. 7. La compraventa de acciones o promesa de acciones de sociedades anónimas o en comandita, sea al contado o a plazo, se perfeccionará por instrumento público o privado en que se especifiquen las acciones o promesas de acciones vendidas, a lo menos por indicación del número del título o títulos a que correspondan en el Registro respectivo de accionistas.

El contrato en que no se llenen los requisitos expresados en el inciso anterior, no tendrá valor alguno.

Las ventas al contado se liquidarán al día siguiente de efectuadas, salvo convenio especial entre comprador y vendedor cuando se trate de valores que deben ser remitidos de distinta plaza.

Dispone el Código de Comercio, artículo 451, que las acciones pueden ser nominales o al portador. Las primeras son trasferibles por inscripción o endoso y las segundas por las meras trascripciones del título.

Generalmente las sociedades con acciones nominales exigen para reconocer a un nuevo accionista la inscripción del título en su registro y aún la calificación por el directorio del nuevo accionista.

Con razón sobrada se ha dicho que la disposición del artículo 7 es perjudicial y en parte sin aplicación posible por cuanto todo aquel que venda una acción, debe llevar el título del cesionario a la oficina de la Sociedad y esperar que se le de un nuevo título. En estas gestiones que demoran varios días, habrá perdido el derecho de vender sus acciones por cuanto no tiene el título, y no podrá especificar el número del título.

Esta objeción no reza con las compañías con acciones al portador ya que su transferencia se hace de mano a mano, sin intervención de la compañía, y esa entrega manual importa la tradición de dominio reconocida por el Código de Comercio.

Hay sociedades tan poderosas como el Banco Español de Chile, etc., cuyas acciones son nominativas, y otras tan fuertes como la Lastenia que son al portador. Dentro de la disposición del artículo 7 habrá dificultades para comerciar en bolsa aprovechando las alzas y las bajas de cada momento de las primeras, y no las habrá de las segundas.

Es muy posible que la conclusión de este decreto-ley sea modificar en el futuro la formación de sociedades anónimas y las actuales sobre la base de acciones al portador, y con ello como se trata de acciones que van de mano a mano, que se perfeccionan por la tradición manual, no habrá control para el cuantioso derecho de timbre que debe hacerse en cada transferencia.

Con acciones cuyo dominio se verifica legalmente por la tradición manual, la especulación deberá ser mayor y sin control posible.

En conclusión:

1.o El decreto-ley fiscaliza severamente la cotización de valores dentro de las Bolsas de Valores y por sus corredores, pero deja amplia franquicia para hacer lo que se desee fuera de las Bolsas;

2.o Habrá gran dificultad para cotizar acciones nominativas, y ninguna para cotizar acciones al portador;

3.o romo no es probable que las sociedades se organicen sobre la base de dificultad para cotizar sus títulos, las nuevas compañías se formarán sobre base de acciones al portador, y por igual razón poco a poco buena parte de las actuales seguirán el mismo camino.

4.o La fiscalización y objetivo del artículo 7 que he copiado anteriormente, no obstaculizará en forma alguna la especulación sobre estas acciones que van de mano en mano siendo su dueño reconocido por la ley aquel que las tiene en su poder;

5.o En la tradición manual de acciones, la forma en que se trasfieren las "al portador" es imposible fiscalizar el derecho de timbre que hoy reditúa gruesa suma a la Hacienda Pública.

Dentro de estos puntos, no queda sino derogar el Código de Comercio en parte sustancial, o modificar en parte sustancial el decreto-ley número 93.

V. R.

SOBRE EL ARANCEL ADUANERO

por HUBERTO GREZ SILVA

Nos parece que en esta polémica ya un poco larga y fatigante para el público, estamos llegando al fin. Por lo menos, se divisan augurios de que así sea. Hemos sabido por persona fidedigna, que el señor Gerente de la Fábrica de Papel y Cartón, ha declarado a aquélla en su carácter de Administrador de una importante empresa periodística, que no se opondrá al mantenimiento de la liberación aduanera para los papeles destinados a la prensa. Si esta aseveración se comprobara, la polémica no tendría ya razón de ser. No tendría objeto seguir discutiendo si el gravamen que se impone al papel de imprenta en el Proyecto de Reforma del Arancel Aduanero, es de 50 %, como nosotros lo sostenemos, o de 7 %, en la forma calculada por nuestro distinguido contradictor.

Bien es verdad que ya el señor Matte había declarado que a la fábrica que representa no le afecta ni interesa la liberación del papel en bobinas; lo que ha sido indudablemente el primer paso de convencimiento. De celebrar sería para el interés común de las empresas periodísticas, del cual sólo hemos sido portavoces, una actitud semejante, porque revelaría que tanto la industria gráfica como la del papel, podrían seguir su camino propio, sin que la una perjudicara a la otra, pudiendo financiar sus actividades sin mutuo desmedro económico.

No perseguíamos otra cosa. Al amparo de la liberación vigente de sus papeles, la prensa había logrado, si no alcanzar el auge económico de la de otros países más ricos, ponerse a la altura de los más modernos progresos técnicos e informativos. Mas, el gravamen del papel afecta directamente la base financiera de las empresas periodísticas, ya sean éstas de revistas o diarios, de por sí nada sólida en Chile. Se comprenderá entonces la uniformidad de criterio con que dichas empresas se oponen a un gravamen ruinoso para sus intereses. La franquicia aduanera era un derecho establecido, con raíces profundas en una industria como la de imprenta, que lleva largos años de existencia, que mueve grandes capitales y que ocupa miles de obreros. Se verá así que no es cosa baladí atentar contra su vitalidad económica, en favor de industrias nuevas que pueden subsistir, y aún obtener grandes utilidades—como lo hemos demostrado ampliamente—sin buscar una ampliación del margen de estas utilidades a costa de la prensa nacional.

—

Entrando ahora—y ojalá que finalmente—a otros asuntos relacionados con la Sociedad Imprenta Universo, a que nos ha arrastrado el señor Matte; y que parecen tender a producir discordias en el frente único que, ante el peligro del gravamen presentan las imprentas de obras, necesitamos contestar a nuestro contradictor. Debemos dejar establecido de antemano que daremos nuestra opinión personal, porque no hemos creído necesario dirigirnos a las personas aludidas.

El señor Matte narra una conversación con el Gerente de la Universo, y de ella pretende deducir que dicha Sociedad persigue la falencia de las demás imprentas similares.

No vemos cómo pueda llegarse a deducir aviesas intenciones, porque una Casa que ve amenazados sus intereses por un gravamen aduanero descabellado—que, al mismo tiempo deja el control de su materia prima: el papel, a merced de los que provocan el gravamen—busque librarse de esta esclavitud haciéndose fabricante de papel; ya sea incorporándose a la fábrica existente, en forma de que vea garantida la operación financiera, o ya sea independientemente. Si el hecho de que una imprenta establezca fábrica propia de papel, para librar su situación, significa que con ello busca la falencia de sus colegas, entonces quiere decir que la industria papelera es la que puede provocar dichas falencias.

La conversación aludida por el señor Matte no hace más que confirmar el brillante negocio de la fábrica papelera chilena.

Está dentro de toda lógica industrial y comercial, buscar inversiones en negocios que producen pingües utilidades o garantizan perfectamente el producto del capital. Y no de otra manera proceden los que manejan intereses colectivos, y aún los tutores y guardadores legales.

—

En esta polémica ha quedado en pie el siguiente hecho indestructible: que la Fábrica de Papel y Cartón, sin necesidad de buscar el gravamen de otras industrias que poseen derechos respetables, ha obtenido una utilidad líquida de más del 50 % sobre su capital. Este resultado económico es de por sí lo bastante poderoso, para no recurrir a ninguna otra razón en contra del propósito de gravar los papeles de imprenta, en favor de la Fábrica que ha obtenido tan suculenta utilidad. Esa fábrica tiene un reducido número de accionistas y de personal. Las empresas periodísticas son muchas, están repartidas en todo el país y dan trabajo a miles de personas. Iría contra toda justicia y toda lógica una ley que impusiera un gravamen a las últimas para favorecer con un privilegio a la primera. Aunque sea perogrullesco repetirlo: ¿tiene derecho a solicitar protección una fábrica que produce el 50 % de utilidad? La pregunta nos parece una broma. El Gobierno no puede aceptar una petición semejante.

Se dice por los interesados en el proteccionismo aduanero, que la baja de los derechos de internación hace bajar el precio de la mercadería pero arruina al obrero. Perfectamente.

De este aforismo económico se desprende que en las industrias protegidas, la situación del obrero debe ser brillante. Y suponemos que en una Fábrica, que como la de Papel y Cartón, obtiene una utilidad tan considerable, la situación de los empleados y operarios debe ser envidiable. Celebraríamos no equivocarnos.

Para terminar, necesitamos dejar establecido a propósito de aseveraciones de nuestro contradictor, que obran en nuestro poder los documentos que prueban cómo, debido al gravamen, que actualmente aprovecha a la Fábrica de Puente Alto, dos importantes fábricas de sacos de papel han sufrido serios trastornos. Una debió cerrar sus puertas, y la otra, de Valparaíso, se encuentra en duras dificultades por la imposibilidad de adquirir en el país el papel que necesita, debido al monopolio que existe. Son hechos demasiado elocuentes, y demuestran que el Estado, antes de acordar la protección aduanera, debe saber si va a ser la colectividad la beneficiada, y no, bajo el pretexto muy hermoso de que el país produzca todo lo que necesite, se creen artificialmente industrias que sólo puedan prosperar a costa de la ruina de otras ya establecidas, y sin más beneficio que para un reducido grupo de personas.

H. G. S.

EL CENTRO DEMOCRATA Y LA CONVENCION

LAS MOCIONES DEL CENTRO EN CONTRA DE LOS GRUPOS

Damos a continuación la última parte de la reseña de la sesión del Centro Demócrata de Santiago y cuya publicación iniciamos ayer:

"Los centros, etc., son sólo de acción democrática estando extrictamente impedidos para mezclarse en las elecciones por candidaturas internas a los directorios, convencionales, electores de Presidente (si continuara este sistema), municipios o Parlamentos.

c) Que los miembros de cada institución demócrata gozan de entera libertad para emitir su voto en las elecciones internas de las Agrupaciones por los candidatos que consideren más aptos y honorables; y

d) Que a partir de la presente Convención se adopte el sistema de presentación de candidatos y de elecciones internas conforme a los siguientes artículos que se insertarán en el Reglamento del Partido.

REPRESENTACION DE LOS CENTROS DEMOCRATAS EN LA DIRECCION GENERAL DEL PARTIDO

Se adujeron importantes observaciones en el sentido de que un partido democrático debía dar participación en sus organismos directivos a los elementos jóvenes que luchan, tal como sucede en los partidos obreros de otros países y aún en partidos de otra base social en nuestro propio país.

Aprobóse por unanimidad la siguiente moción:

"El Centro Demócrata de Santiago, mirando por la mejor y más democrática organización del partido y atendiendo a diversas consideraciones, acuerda solicitar a la Convención que en las reformas reglamentarias establezca el siguiente inciso en el art. 49: "Inciso... Constituirán el Directorio General, además un representante de los Centros de Propaganda de la Juventud Demócrata, por cada zona del país dividiendo el territorio para estos efectos en 5 zonas. Este artículo empezará a regir 60 días después de aprobado por esta Convención. Los Centros de Propaganda existentes a la fecha que sean sólo de acción democrática y que no participen en las elecciones internas de las Agrupaciones, quedan facultados para proceder de común acuerdo en la elección de su representante".

SOBRE LOS EX-PARLAMENTARIOS

También aprobó el Centro en su última asamblea manifestar "que verá con simpatía la mayor abstención posible de los ex-parlamentarios en las labores y decisiones de la Convención, como medio de hacer más efectivo su libre funcionamiento".

CITACION A SESIONES

Quedó facultada la mesa para citar al Centro durante la Convención si fuera necesario, para tomar conocimiento de resoluciones o para impulsar alguna aspiración.

CARNETS SOCIALES

Acordósa recomendar a los convencionales y agrupaciones los carnets sociales confeccionados por el correligionario don Julio Ramos, Rosas 3258, quien fué objeto de un estímulo y aplauso del Centro.

PARTIDO LIBERAL

—

Junta Ejecutiva Liberal

De orden del señor presidente, don Ladislao Errázuriz, cítase a la Junta Ejecutiva para hoy, Viernes 21, a las 6 y media P. M., en el Club Liberal, Catedral 1291.

CENTRO DE PROPAGANDA LIBERAL DE LA 4.a COMUNA DE SANTIAGO. — Hoy a las 9 P. M., en el local de costumbre, Jotabeche N.o 128, corresponde sesión ordinaria a este Centro político, para continuar tratando sobre organización interna y sobre los proyectos de adelanto local.

LA FUSION LIBERAL Y SUS TROPIEZO

EL COMITE LIBERAL ALIANCISTA LANZARIA UN MANIFIE TO, ESTUDIANDO LAS CAUSAS DEL FRACASO Y LA SITUACION DEL PARTIDO EN EL PAIS

Han seguido siendo motivo de atención en el campo político las gestiones de unificación del Partido Liberal.

A la reunión celebrada el Martes último en casa de don Ismael Tocornal, el que, en unión de don Maximiliano Ibáñez, citó a los comitees liberales unionistas y aliancistas, balmacedista y nacional, se han sucedido diversas otras efectuadas en las casas particulares de diversos dirigentes políticos. Ayer tarde se llevó a efecto una reunión del Comité Aliancista en casa de don Antonio Huneeus.

Las gestiones en referencia habrían encontrado algunos tropiezos, por las condiciones establecidas por los intereses antagónicos, en muchos casos de las fracciones políticas de que se trata.

El Comité Liberal Aliancista, d pués de estudiar en la reunión ayer, la situación del momento y adoptar diversos acuerdos en cu to a su actuación futura se efe

leyó y aprobó definitivamente manifiesto que tiene redactado, rigido al país, y el cual sería l zado a la publicidad en caso de

fracasara la reunión del Mar próximo, que han de celebrar comitees unidos en casa del se Tocornal, con lo cual estas enti des darían por terminadas sus g tiones de conjunto.

En ese manifiesto se relatarían gestiones de fusión, los tropie producidos, las causas del fracaso se estudiaría la situación liberal país en general.

(DE LA COMISION DE PRENSA DEL CENTRO DE PROPAGANDA RADICAL)

¿COMO DUDARLO?

Cuando espíritus suspicaces han calificado de reaccionario al actual Gobierno de facto, y de haber desnaturalizado las finalidades del movimiento militar, siempre se han encontrado con la réplica ardiente y convencida de los defensores del Ministerio, que les decían: os equivocáis; las instituciones armadas no han realizado esta revolución pacífica en beneficio de ningún Partido político; se ha hecho contra todos ellos

Sin embargo aquellos ilusos que no podían convenir en que los actos del Gobierno, estuvieran revestidos siquiera de imparcialidad, ya que habría sido mucho pedir que se encaminara la vida política, administrativa y social, hacia ideales democracia y de liberalismo. seguían gritando y censurándolo todo, a pesar de que ya no encontraban eco, ni entre los más avanzados de la juventud militar.

La oficialidad joven, con ideas de progreso, que creyó de buena fe, encauzar al país por vías de [illegible], eliminando todos los estorbos, desde el descarriado y ambicioso plebeyo, hasta el ensoberbecido todopoderoso oligarca, llegó también a convencerse ampliamente que los propósitos enunciados en el documento histórico del 11 de Setiembre, encontraban plenos ejecutores en los hombres del Gobierno.

La revolución no se había hecho a favor de ningún Partido político, e iría contra todos ellos

Pero ha venido a despertarnos de este sueño la voz del Presidente del Partido Conservador, señor don Arturo Lyon Peña, quien al dirigirse al Directorio General, ha dicho:

"El movimiento militar se produjo fuera de nuestra órbita de acción, PERO LOS PROPOSITOS QUE LO INSPIRARON, COINCIDEN PERFECTAMENTE CON LOS ANHELOS DE NUESTRO PROGRAMA."

"Quien podría negar que al movimiento revolucionario ha venido a legitimar la campaña que el Partido Conservador ha [illegible] por más de tres años en el Co greso y en la prensa? ¿Que ha nido a prestigiar a sus hombres eminentes y que ha comprobado excelencia de los principios fu damentales de su programa?"

Y más adelante agrega: "Nue tro programa del cual se despre den en cada frase, con lumino claridad, las ideas matrices, que jan rumbos a nuestra colectivid y que son las ideas de moralid pública, DE EQUIDAD SOCIAL, de buen orden económico, CORRE PONDE PERFECTAMENTE A L FINALIDADES QUE HAN TEN DO EN TODO EL MUNDO, LOS U TIMOS ACONTECIMIENTOS P LITICOS QUE REGISTRARA HISTORIA."

Analícense otros párrafos del di curso del señor Lyon y se verá es posible dudar de que, el mov miento militar se hizo en favor un Partido y no contra todos ell

LA COMISION DE PRENSA DE CENTRO DE PROPAGANDA

[illegible] VALDES

En las primeras horas de la madrugada de ayer ha dejado de existir la señorita Amelia Valdés Valdés, vinculada a numerosas familias de esta capital.

Las bondadosas prendas de carácter que la adornaban, le conquistaron en nuestros círculos sociales verdaderas simpatías.

La señorita Valdés Valdés formaba parte del directorio de numerosas obras de beneficencia, las que pierden con su fallecimiento una de sus más entusiastas benefactoras.

Su muerte constituye una dolorosa pérdida para nuestra sociedad, donde gozaba de especiales simpatías por la grandeza de su alma y la bondad de sus sentimientos.

Sus restos serán sepultados esta tarde en el Cementerio Católico, partiendo el cortejo desde su casa habitación, Huérfanos 1855, a las 5 P. M.

EXCURSION EN AUTOMOVIL.—De una excursión en automóvil de Santiago a Cartagena, Valparaíso y Los Andes, han regresado el señor Maximiliano Gatica y señora María Guzmán de Gatica, señorita Adriana Guzmán y los señores Agustín Risopatrón y Guillermo Guzmán.

MATINE.— El Domingo próximo, las señoritas Matilde y Estela Pizarro ofrecerán en su casa habitación, Ejército 528, un té a un grupo de sus relaciones.

—El Sábado 22 se efectuará el dancing-tea que mensualmente ofrece este Centro. A juzgar por las numerosas entradas ya colocadas, tendrá especial brillo. Las tarjetas están a disposición del público en la secretaría, Delicias 1236.

CENTRO FEMENINO DE ESTUDIO.— Ante un numeroso público dió su recital poético el Martes la señorita Leontina Garfias, quien supo arrancar al público nutridos aplausos.

Los hermosos números de canto a cargo del señor Manuel Huidobro y esposa, tuvieron el más franco éxito.

FUNCION A BENEFICIO DEL ASILO DEL DIVINO ROSTRO.— Marcado interés existe en nuestra sociedad por asistir a la interesante función de la tarde del Lunes próximo que se efectuará en la Sala Imperio a beneficio del Asilo del Divino Rostro, institución que, como hemos dado cuenta en ediciones anteriores, merece bajo todos conceptos la ayuda de nuestro público.

Las respetables señoras y niñas que auspician esta reunión de caridad no omiten sacrificios por que la función en referencia adquiera todo el brillo posible. Según tenemos conocimiento, la mayoría de los palcos y plateas han sido adquiridos por nuestra mejor sociedad.

BANQUETE.— El próximo Sábado será servido en el comedor rojo del Club de la Unión el banquete que sus amigos le ofrecen a don Hernán Cuevas Irarrázaval, con motivo de su próximo matrimonio.

NOVEDAD
FAJAS

GRAN LIQUIDACION

Para adquirir un [illegible] corsé o una espléndida faja, perfectos, cómodos y no caros, a "La Flor del Día".

También esta casa, por transformación del local, realiza todo su actual surtido de calzado fino.

LA FLOR DEL DIA

SAN ANTONIO 98, ESQ. MONEDA

LA HIGIENE INTIMA ESTA BASE DE LA FELICIDAD FEMENINA
Gynesil
BOTICA FRANCIA ESTADO 184

SE ARRIENDA

Casa habitación completamente amoblada con todo confort. Cinco dormitorios, primera cuadra calle Castro, para familia honorable.

Tratar en:

Estado N.o 91, oficina 12 ó Casilla 1208

A los desgraciados

QUE PADECEN DE FORUNCULOS

Yo, Carlos A. Dasori V., comerciante de Valparaíso, Avenida Brasil N.o 240, certifico haber contraído una erupción cutánea en la cara, como consecuencia de haberme afeitado con una navaja infestada, y me hago un deber en dejar constancia que, habiendo tomado la Zarzaparrilla Daube 18, curé radicalmente de la referida enfermedad o infección.

Me es muy grato proporcionar este testimonio para que se haga público, en mérito de las maravillosas bondades curativas del mencionado específico.

Valparaíso, Junio 17 de 1924.

(Fdo.): CARLOS A. DASORI V.

FALLECIMIENTO. — Hondo sentimiento de pesar causará en los círculos judiciales de esta capital la noticia del sensible fallecimiento de don Rafael Molina Arza, acaecido en las últimas horas de la tarde de ayer.

La rectitud de su carácter y la bondad de su alma, le conquistaron el sincero afecto de todos los que tuvieron oportunidad de conocerlo.

—El Domingo 16 fué sepultado privadamente Jorgecito Frontaura Cerda, fallecido repentinamente el 14 de este mes.

MATRIMONIO.—

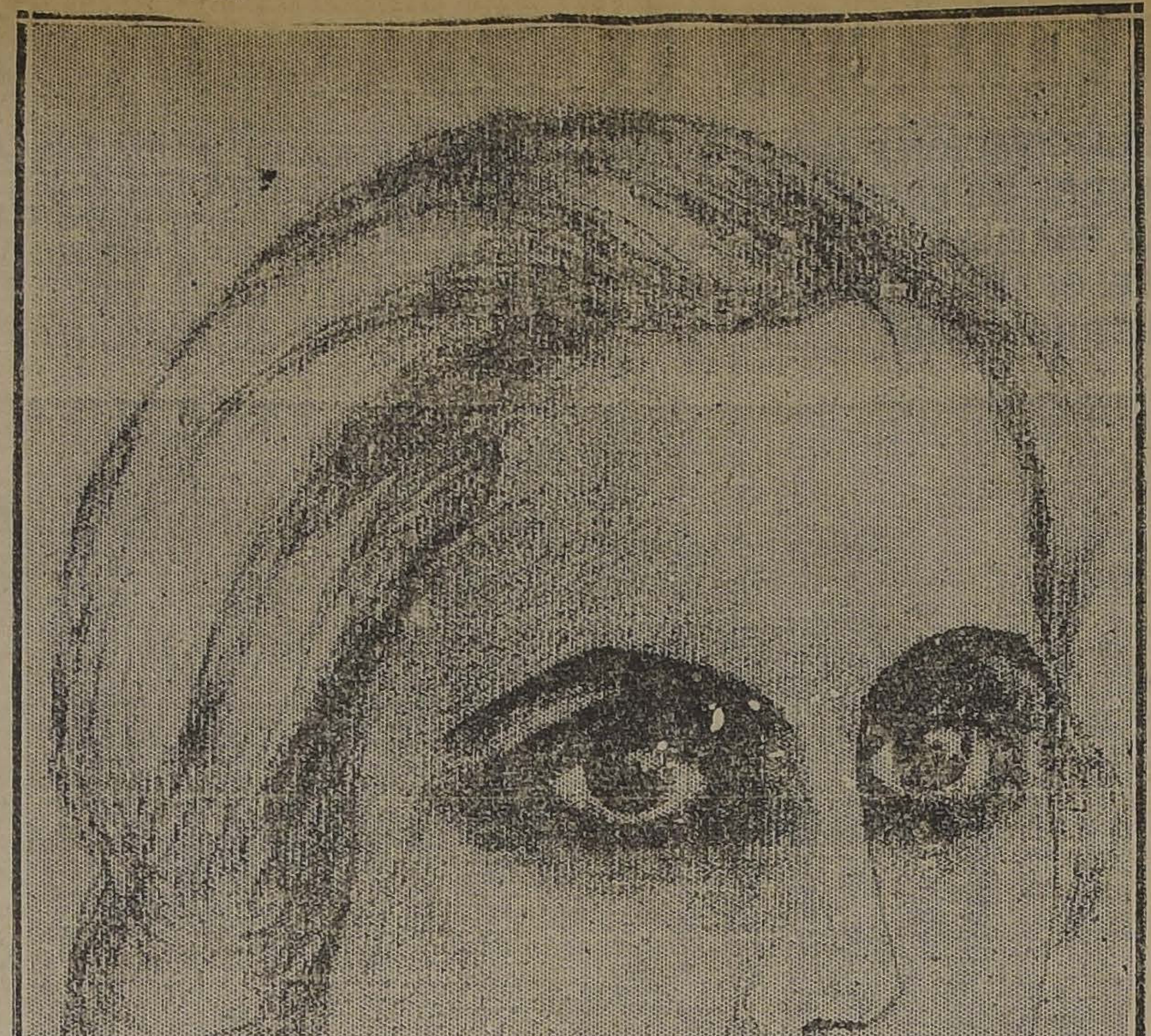

Señorita Luisa Guzmán Hurtado, cuyo matrimonio con el señor Gustavo Gandarillas Prieto será bendecido hoy a medio día en la Iglesia de las Agustinas

(Dibujo del señor Eugenio León Iñiguez)

El estómago es el motor del cuerpo y las PILDORAS JAPONESAS el mejor purgante vegetal para mantenerlo en buen estado

OPERACION.— En el Pensionado de San Vicente ha sido operada la señora Teresa Rodríguez de Druvi.

TE EN VIÑA DEL MAR.— La señora Isidora Boonen de Pinto ofreció anteayer un té a un grupo de sus amistades en su residencia de Viña del Mar, al cual asistieron las siguientes señoras:

Dora P. de Fontaine, Carolina Oehninger de Bustillos, Luisa O. de Kuffre, Mercedes Latorre de López, Laura Caldera de Wilson, Berta Lüderitz de Lepeley, Carmen Wilson de Merino, Luisa Nieto de Hamel, Luisa Puelma de Edmards, Hortensia de Vargas Salcedo, Luisa Wilson de Symon, Matilde Pinto de Eduards y Clara Edwards Sutil.

DE LA PAZ.— Ha llegado de regreso de La Paz don Alberto Robles Sotomayor.

SEÑORA:

Si usted alimenta su nene con

"DRYCO"

Vivirá feliz y libre de preocupaciones.

EN VENTA EN TODAS LAS BOTICAS

RECEPCION.— Don Arturo Irarrázaval Correa y señora Georgina Llobet de Irarrázaval ofrecerán el Martes próximo una recepción a sus relaciones en honor de su sobrina la señorita Isabel Pereira Irarrázaval, quien ha regresado no hace muchos días de Europa.

ENFERMOS.— Continúa enferma de cuidado la señora Rosalba Escobar de Cestero.

—Completamente restablecido se encuentra don Alberto Cruchaga Ossa.

MATRIMONIO.— El Domingo 30 del mes en curso se verificará en Concepción el matrimonio del señor Abraham Romero Garrido con la señorita Ana Cruz Ocampo.

BAUTIZO.— El Miércoles fué bautizada Silvia Carmencita, hija del señor Germán Fuenzalida y de la señora Carmen Venegas de Fuenzalida.

Fueron padrinos don Carlos Arias Martínez y señora Carmen Barrenechea de Arias.

EN EL RESTAURANT DEL CERRO SANTA LUCIA.— Muy concurrido se ha visto en estos últimos días por numerosas familias de nuestra sociedad este hermoso y elegante punto de reunión, donde por su hermosa vista panorámica y por el buen servicio, ahora es el punto de reunión que está más de moda.

CIRCULO ISRAELITA.— Circula la siguiente invitación: "El directorio del Círculo Israelita tiene el agrado de invitar a Ud. y familia al gran baile social que se efectuará el día Sábado 22 del presente, en los salones del Círculo, San Diego 1110.

BRIDGE PARTY.— La señora Mercedes Muñoz de Castro ofreció anteayer un bridge party a un grupo íntimo de sus relaciones.

CLUB DE SEÑORAS.— El Miércoles 26 del presente, el directorio del Club de Señoras ofrecerá un té al señor Domingo Santa Cruz y a su señora Wanda Morla de Santa Cruz, como manifestación de simpatía por la labor de cultura musical que con tanto éxito realiza la Sociedad Bach.

Las personas que deseen adherirse pueden pasar a la secretaría a dejar sus nombres.

Bió ... —La obra completa de "El ladrón de Bagdad" que se exhibe esta tarde.—Hoy a las ... en punto se pasará en este atrayente sala la gran película "El ladrón de Bagdad", que ha tenido un clamoroso éxito en el mundo entero. Se ha adelantado la hora de empezar, por tratarse de la exhibición de la obra completa, o sea 14 largos actos; así rogamos la puntualidad en la hora de llegada. El precio de la entrada es $ 8.

"AMBROSIA"

REFRESCANTE Y SIN ALCOHOL

AMBROSIA. — Cría la buena sangre y la buena sangre, cría las buenas costumbres, y la persona de buenas costumbres se va derechito al Cielo. Pídala por mayor:

MANZANO 536 —:— TELEFONO 947

CREMA POLVOS
DEL HAREM
LEJITIMOS

2.80 PRECIO: 3.80

Gran Corso de Flores en el Parque Forestal

EL DOMINGO 23 A LAS 4.30 DE LA TARDE

A BENEFICIO DEL "BANDO DE PIEDAD DE CHILE" Y DE LA PLAZA DE JUEGOS "BARTOLOME MITRE"

ENTRADAS: CARRUAJES: $ 15 — PEATONES: $ 2

Localidades en venta en las Confiterías Palet y Olympia y en la boletería del Parque, el día del Corso.

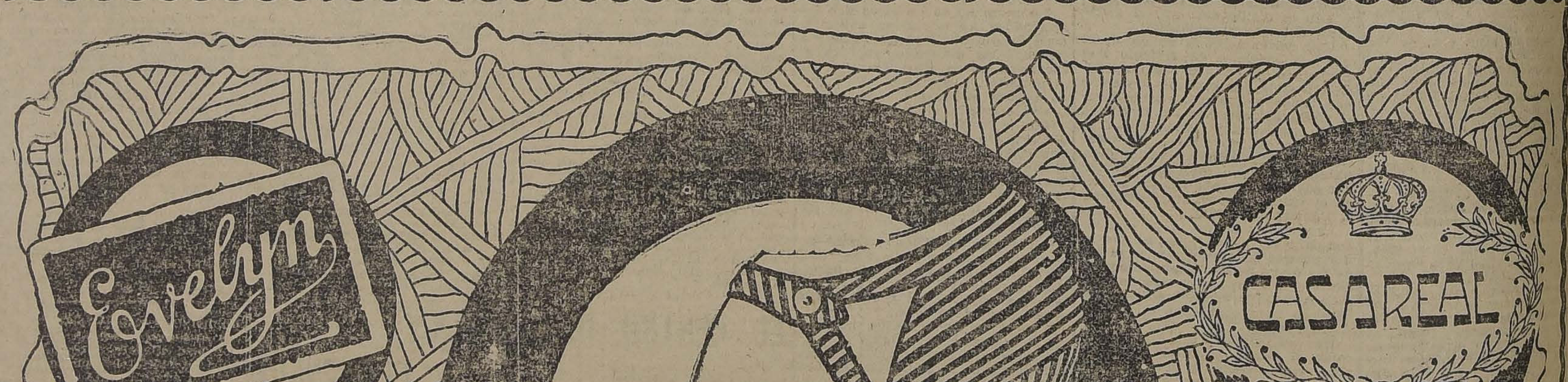

Continúa demostrando su indiscutible superioridad sobre todas las marcas.

Acabamos de recibir altas fantasías en

GAMUZAS LISTADAS

de varios colores, que dicen "la última palabra" de la moda y de la elegancia más completa

Presentamos

este lindo modelo confeccionado en estas gamuzas, que ha causado gran admiración.

CASA REAL

Ahumada 310 y 314 - Teléfono 1356

Se complace en anunciar que, como siempre, sus novedades son

PRIMICIAS de la MODA

que la exteriorizan en su más amplio significado.

Invitamos

a la distinguida sociedad de esta capital a visitar nuestra Casa, donde exhibimos los últimos modelos de calzado en gamuzas, en charoles y en cabritillas.

EN HONOR DE ACARIO COTAPOS.—

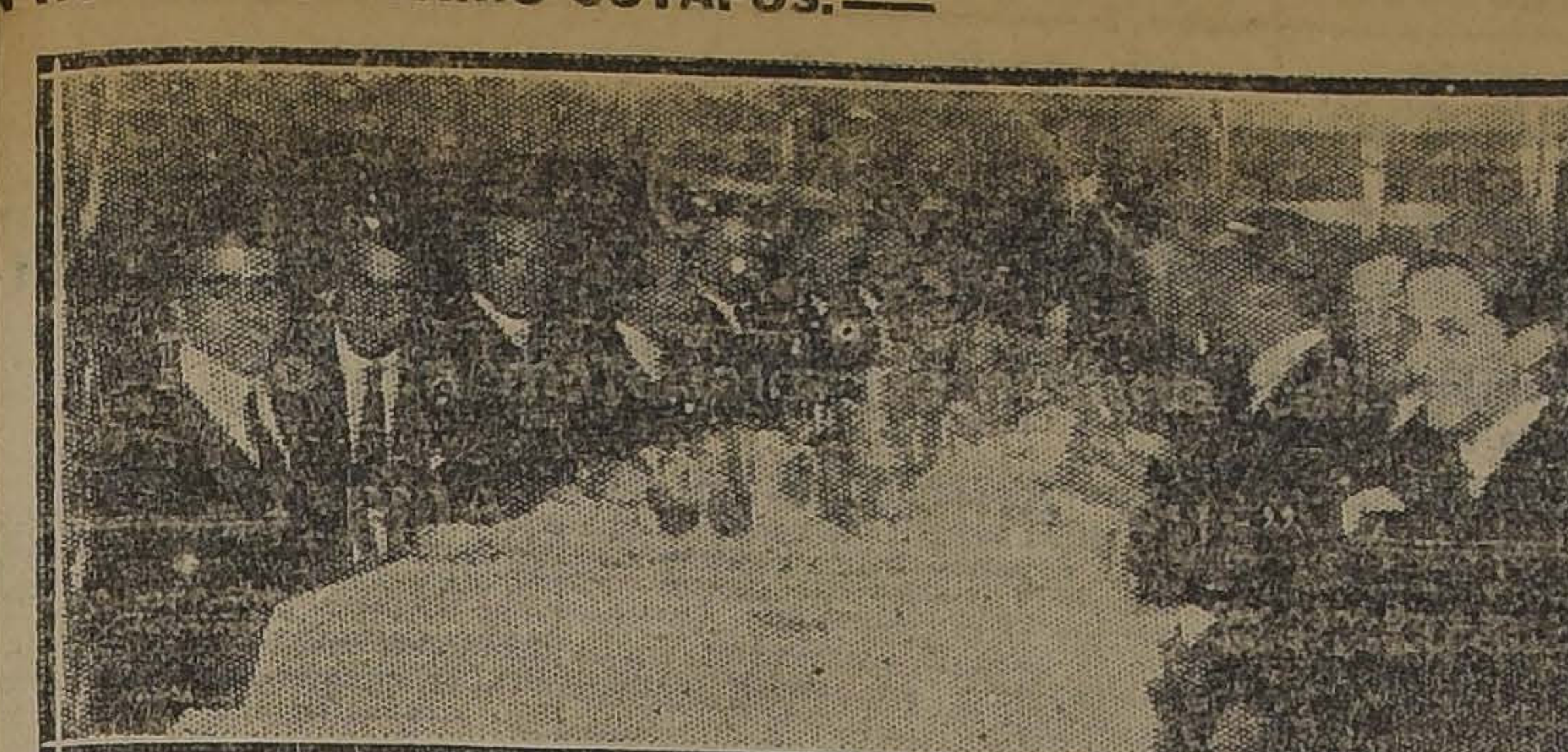

Asistentes a la comida

Músicos, escritores, diplomáticos, poetas, periodistas, representantes de todos los órdenes de la intelectualidad y del arte ofrecieron anoche una manifestación a Acario Cotapos, que retorna a los Estados Unidos (Nueva York), para entregarse por entero a su producción musical.

Durante la comida, una de las más ricas en ingenio, afecto y alegría que recordará la colectividad artística de Santiago, el festejado mantuvo a los que él llamó "sus contertulios", pendientes de su labia festiva y original cual ninguna.

En los primeros platos se improvisaron versos y hacia los postres se iniciaron coros sotto-voce, sobre pensamientos musicales que Cotapos formulaba. Fué ésta una nota extraordinaria por sus resultados. Terminaron los coros con un minuto de silencio por las "víctimas ingeridas", y el buen humor no abandonó ya a los comensales, que disfrazaron de risa el sentimiento con que ven partir al compañero más seriamente admirado y querido con mayor encendimiento.

Consecuente con este propósito de alegría, ofreció la manifestación el poeta Antonio Castro Leal en los siguientes versos:

LAMENTACIONES DEL JUEVES 20

Acario Cotapos se va a Nueva York

Quijote musical,
malabarista de reencarnaciones
eres, Acario Cotapos, fuera del tiempo y las dimensiones
cruce de muchos caminos y músico descomunal
Acario Cotapos, nombre deslavado de lugar
y tiempo caracteriza
un olvidado escultor helénico
un monje egipcio o un coribante de Araucanía.
Eres precursor de las generaciones
Que vivirán de los recuerdos de sus reecarnaciones.

Y en un laberinto imaginativo
te paseas desnudo como Adán
ensartando en tu aguja todos los hilos
del cielo y la tierra, de los que vienen y de los que se van,

Exponente algebraico o fuerza radial
la vida no te puede encerrar;
y en su lucha contigo las tres dimensiones
parece que cogieran agua en mimbres de canasta banal.

Eres ya la síntesis de viejas creaciones
y en tí se funden los tipos esotéricos de las civilizaciones.
Fuiste un Sileno agradecido para las uvas latinas
y las bacantes de Eurípides musicales y asesinas;
fuiste el bárbaro que primero pellizcó, olvidado del cansancio,
a la moza más desvergonzada de Bizancio;
fuiste el barbudo heterodóxo
que comentó a su modo, en Rusia, la vida de Jesús,
y construíste las catedrales góticas y los leños de la cruz,
Rey gordo y flemático, trovador harapiento,
monje místico, verdugo, corsario,
organista genial, hugonote y dromedario...
La síntesis musical
sufre el destino de la materia
y los marinos transportan a la vela
toda esta sinfonía de reencarnaciones...
Se va la carabela...
y por encima de la borda te lanzamos los corazones,
acúñalos para que vivas sin preocupaciones;
Reza en ruso y devuelve en oraciones
la limosna que te damos...
Y desde Grenwich Village, entre armenios y franceses,
arrójanos tus emociones y convídanos de lo que pruebes.

Cuando en tu fiesta internacional
sientas un espíritu extraterrenal
que apaga las luces y trastorna las mesas,
un fuego de San Telmo en las cabezas,
y un furor de bacante en las mujeres
y un sentido de danza en todos los seres
reunidos en el coro internacional,
responde, responde luego porque son las comunicaciones
de la Estación Inalámbrica que tenemos en las constelaciones

Quijote musical,
en Broadway saluda de mi parte al bien y al mal.

Entre los asistentes, recordamos a las siguientes personas: Acario Cotapos, Eduardo Barrios, Hugo Silva, Alfonso Lengh, Conrado Ríos Gallardo, Antonio Castro Leal, Angel Custodio Vásquez, Domingo Santa Cruz Wilson, Roberto Meza Fuentes, José Santos González Vera, Eduardo Salinas, Carlos Humeres, Fernando Orrego Puelma, Alvaro Yáñez Bianchi, Joaquín Edwards Bello, Arturo Cotapos, Pablo Neruda, Alvaro Hinojosa.

El poeta Pedro Prado envió de La Serena el telegrama que damos a continuación y cuyo texto corresponde a los símbolos ocultos de "Los Diez":

"Acario puede partir barca aparejada. Pez lucio listo coro sirenas estupendo. Enciendo diez hogueras latitud Chañaral. — Prado."

Con afectuosas cartas excusaron su inasistencia los señores Carlos G. Dávila, Director de "La Nación" y el redactor de "El Mercurio", don Armando Donoso.

El señor Cotapos partirá hoy a Valparaíso, en el expreso de las 7.45 P. M.

ESTA NOCHE DEBUTARA EN EL VICTORIA LA COMPAÑIA VIVES

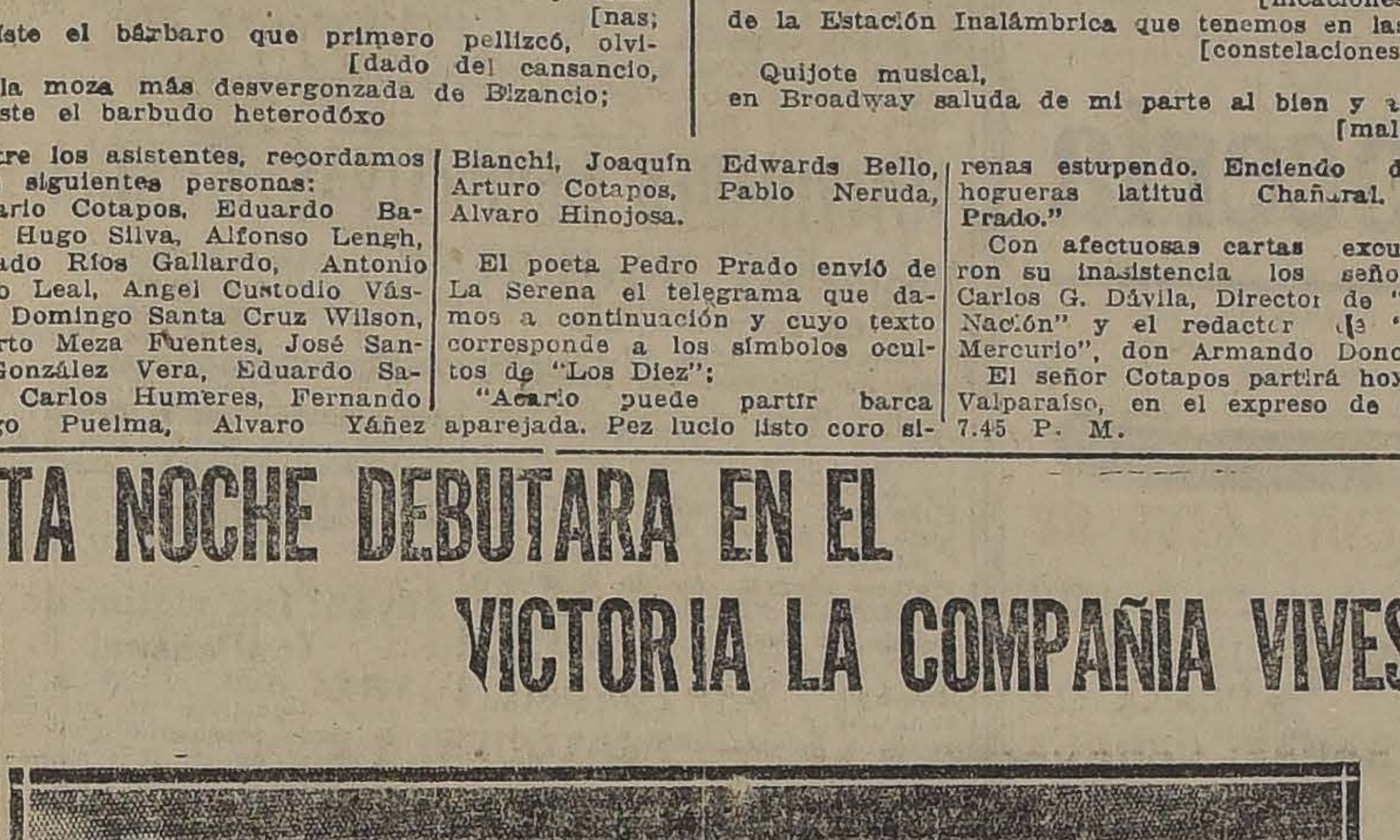

En la Estación Mapocho

A una manifestación cariñosa y entusiasta, dió lugar anoche la llegada del maestro Amadeo Vives, primera figura y director artístico de la compañía que lleva su nombre.

Todo ese público iba atraído a la Estación del Norte, por el deseo de tributar un homenaje a una de las figuras musicales más grande de la España contemporánea.

El Maestro viene en misión de propaganda del teatro lírico español; y al efecto ha formado un conjunto que responde a todas las exigencias de las obras.

El esfuerzo de Vives no va encaminado a hacer de España una sucursal de Italia en el género operístico, sino al contrario a encuadrar las actividades de los músicos hispanos en una obra más humana y que responda más a las modalidades de nuestra época.

Una prueba de su esfuerzo y también de su mayor triunfo, es la obra que servirá a Vives para presentar su compañía esta noche en el Victoria: "Doña Frascisquita".

Esta obra, en su libreto está inspirada en la comedia de Lope de Vega, "La Discreta Enamorada", arreglo de Fernández Shaw y Romero, es el más valiente pronunciamiento de Vives por la definición de su personalidad.

"Doña Francisquina", es una obra que se aleja mucho del drama lírico; en ella, no hay esa ficción ramplona de la ópera ni ese amaneramiento tan antiteatral.

"Doña Francisquita", va hacia la obra de ahora, es maciza en su concepción; fuerte en su desarrollo e inspirada en un concepto moderno de la composición musical.

En la obra muchos motivos recuerdan motivos populares, pero eso no significa que la obra sea de tal carácter; al contrario, ella es una demostración de los altos merecimientos musicales de la partitura, ya que su raigambre inspirativa está en el alma popular.

Con "Doña Francisquita", que será dirigida y concertada por el maestro Francisco Palos, se presentará la primera figura femenina del conjunto, la señorita Mary Isaura, que tendrá a su cargo el rol de protagonista, sirviéndole de compañero, el tenor Ponce. En los roles episódicos participan otras destacadas figuras del conjunto.

Calzado de Lujo
— PARA —
Caballeros, Señoras y Niños
encontrará únicamente en la
CASA "RAGUE"
PUENTE
624 - 624
Todo con materiales de primera calidad
PIDA SANDALIA "RAGUE"

AYER QUEDO TERMINADO EL SORTEO DE LAS JUNTAS ELECTORALES

La Junta de Gobierno continuó durante todo el día de ayer y en la noche hasta cerca de las 11, en el trabajo de proceder hasta llegar a su término en el sorteo para la formación de las Juntas Electorales.

Seguimos publicando estas listas.

DEPARTAMENTO DE PISAGUA

Comuna de Pisagua

3.a categoría: Alberto Hidalgo y Víctor Garay Ibarra.

4.a categoría :Juan Cantuarias Cortés y David Núñez Arcos.

6.a categoría: José Arenas Lobos y Julio Leiva.

DEPARTAMENTO IQUIQUE

Comuna Iquique

3.a categoría: Ismael Munizaga Rodríguez y Juan Parker Olivares.

4.a categoría: Humberto Ojeda Daml y Alejandro Cuadra Lazo.

6.a categoría: Alcides Lucero Gonzáles y Valentín Brandau Galindo.

DEPARTAMENTO DE COPIAPO

Comuna de Puquios

3.a categoría: José Araya y José Ramón Pérez.

4.a categoría: Carlos Aguirre y Eliseo Ralph.

6.a categoría: Ismael Vergara M. y Antonio Araya Julio.

Comuna Tierra Amarilla

4.a categoría: Ramón Briones J. y Juan Francisco Miranda.

6.a categoría: José Araya y Luis Carrasco.

Comuna San Antonio

4.a categoría: Pedro Salazar y Ramón Aguirre.

6.a categoría: David Neira y Ramón Aguirre Rozas.

Comuna Chañarcillo

4.a categoría: Alberto Mandiola y Francisco S. Araya.

6.a categoría: Roberto Torres y Abraham Rodríguez.

DEPARTAMENTO COQUIMBO

Comuna Andacollo

3.a categoría: José Manuel Monreal Cavada y Celestino Aguirre Aguirre

4.a categoría: Dionisio Milas y Teodoro Cuevas.

6.a categoría: José del Carmen Castillo y Teodoro Millas.

Comuna Coquimbo

4.a categoría: Juan Jhon y José Domingo Santana

6. categoría: Antonio Aguirre Mercado y Enrique Abott.

Comuna Pan de Azúcar

3.a categoría: Enrique Ripamonti Corominas y Luis Segundo Illanes.

4.a categoría: Manuel Domingo Illanes y Agustín Figari.

6.a categoría: Lorenzo Salahué y Luis Mery Rojas.

DEPARTAMENTO DE OVALLE

Comuna de Ovalle

4.a categoría: Nicolás Argandoña y Tomás Aranda.

Comuna de Sotaqui

4.a categoría :José Segundo Salas y Roberto Castro Aguire.

6.a categoría: Ricardo Espargoe y Alberto Pizarro

Comuna Monte Patria

4.a categoría: Manuel Jesús Cortés y Alejo Castro.

6.a categoría: Angel Custodio Cortés y Joaquín Villarroel.

Comuna Rapel

4.a categoría: José Cortés y Juan de Dios Rodrígues.

6.a categoría: Clodomiro Carmona y Onofre Juillet.

Comuna Samo Alto

4.a categoría: Javier Rojas e Isidro Molina.

6.a categoría :Bernardo Mery y Juan de la Cruz Rivera.

Comuna Tongoy

3.a categoría: Basilio Gonzáles y Tránsito Pizarro.

4.a categoría: Aurelio Pineda y Carlos Villalón.

6.a categoría: Pedro Ossa Videla y Jacinto Valdivia.

Comuna Punitaqui

4.a categoría: Juan Antonio Perry y Pedro Campos.

6.a categoría: Pedro Tello y Antonio Valdivia.

DEPARTAMENTO FREIRINA

Comuna Huasco

3.a categoría: José M Villanueva y Antonio Alamos Alamos

Comuna Carrizal

3.a categoría: Pantaleón Barraza fué reemplazado por Francisco Olivares por tener negocio de licores.

Comuna Vallenar

3.a categoría: Uldaricio Miranda Vega fué reemplazado por Antonio Muñoz Rojo, por la misma causa anterior.

Comuna La Serena

3.a categoría: Francisco Toro Rivera fué excluído por tener carnicería, fué reemplazado por Hugo Peralta Rodríguez.

PROVINCIA DE COQUIMBO
DEPARTAMENTO DE COQUIMBO

Segunda lista.— Primera categoría: señores Hernando Allar Munizaga y Arturo Castro Díaz.

Segunda lista.— Tercera categoría: señores: Pedro Rojas Huerta y Félix S. González Díaz.

Segunda Lista.— Cuarta categoría. señores: Juan Antonio Thelou y Félix Eduardo Marín.

Segunda lista.— Sexta categoría señores. Luis E. Carvajal Orrego y Aurelio del Río Noriega.

PROVINCIA DE ACONCAGUA
DEPARTAMENTO DE SAN FELIPE

Comuna de San Felipe.— Segunda lista.— Primera categoría: señores Victorino Caballero Salinas y Arturo Erazo Carmona.

Segunda lista.— Tercera categoría: señores Humberto Gorigoitia Tello y Manuel F. Olguín Olguín.

Segunda lista.— Cuarta categoría señores Juan N. Espejo y Máximo Thurn.

Segunda lista.— Sexta categoría señores Julio elada González y Gustavo Salas Marchant.

PROVINCIA DE CURICO
DEPARTAMENTO D ECURICO

Comuna de Curicó.— Segunda lista.— Primera categorea: señores Rodolfo Espinoza Fuenzalida y Pedro A. Merino Merino.

Segunda lista.— Tercera categoría: señores Emiliano Bravo Núñez y Fco. Véliz Fredes.

Primera lista.— Cuarta categoría señores Ictor M. Vera y Plutarco Varas.

Segunda lista.— Cuarta categoría: señores Rosamel Vidal y Evaristo Zicazo.

Segunda lista.— Sexta categoría. señores Alberto Osorio Flores y Eleuterio Contreras Melgarejo.

PROVINCIA DE TALCA
DEPARTAMENTO DE TALCA

Comuna de Talca.— Primera lista. —Cuarta categoría: señores Eduardo Letelier y Ernesto Garcés.

Segunda lista.— Cuarta categoría: señores José Manuel Donoso y Luis Rivera.

Segunda lista.— Primera categoría: señores Luis Correa Núñez y Jorge Cruz Cerda.

Segunda lista.—Tercera categoría señores Abdón Montenegro Castellón y J. Fco. Muñoz Muñoz.

Segunda lista.— Sexta categoría: señores Luis Barros Fernández y Macario Urzúa Urzúa.

PROVINCIA DE ATACAMA
DEPARTAMENTO DE TOCOPILLA

Comuna de Pisagua.— Primera categoría. señores Pedro Rodríguez Meléndez y Ramón Ortega Esquivel.

Comuna de Tocopilla. — Primera categoría: señores Ismael Soto Argandoña y Eduardo Silva Basterria.

Comuna de Quinteros.— Primera categoría. señor Patricio Barros Errázuriz.

Comuna de Marga-Marga.— Primera categoría: señores Antonio Cerda y Ricardo Avendaño.

PROVINCIA DE SANTIAGO
DEPARTAMENTO DE SANTIAGO

Comuna de San Miguel.— Primera categoría: señores Eduardo Ruiz Valedor y Carlos Fernández Concha.

Comuna de Cartagena.— Primera categoría: señores Armando Celis Maturana y Luis Undurraga García Huidobro.

PROVINCIA DE CURICO
DEPARTAMENTO DE ICHUQUEN

Comuna de Vichuquén.— Cuarta categoría: señores Primitivo Santelices y Eduardo Montero G.

Sexta categoría: señores Javier Cornejo y Liborio Ortiz.

Tercera categoría: señores Primitivo Ahumada y Angel Custodio Véliz.

DEPARTAMENTO DE SAN FERNANDO

Comuna de La Estrella..— Cuarta categoría: señores Pedro J. González y Justo B. Cáceres.

DEPARTAMENTO DE ICHUQUEN

Comuna de La Huerta.— Tercera categoría: señores Antonio del Pino y Carlos Vidal Garcés.

Cuarat categoría: señores Florencio del Campo y Pastos Cabello.

6.a categoría: J. Gajardo, José Valderrama.

COMUNA DE PAREDONES

3.a categoría: José del T. Saldaña, Alejo Leiva.

4.a categoría. Rómulo Ramírez, Manuel J. Montero.

6.a categoría. José de la Cruz Salas, José Honorio Morales.

DEPARTAMENTO DE VICHUQUEN

Comuna de Licantén. — 3.a categoría: Lindor Fuenzalida, Benjamín Gajardo,

4.a categoría: Pedro José Hevia. Florindo Fuenzalida.

6.a categoría: Nicodemo Hernández, Juan Manuel Morales.

Comuna de Llico. — 3.a categoría. Rómulo Arangua, José Domingo Besoain,

4.a categoría: Florindo Escudero, Tomás Arangua.

6.a categoría: Eduardo Garcés, Pedro Garcés.

DEPARTAMENTO DE CURICO

Comuna Villa Alegre. — 3.a categoría: Rafael Correa, Efraín Farías.

4.a categoría: Pantaleón Cerda, Hermógenes Valenzuela.

6.a categoría: Víctor Maturana, Lisandro Carrasco.

Comuna de Upeo. — 3.a categoría: Manuel Jesús Herrera, Estuber Ormazábal,

4.a categoría: José Antonio Merino, Abraham Ulloa.

6.a categoría: Adolfo Pavez, Onofre Silva.

Comuna de Tutuquén. — 3.a categoría. Osvaldo Correa Correa, Marcial Reveco.

6a. categoría: Ventura Ramírez, Manuel Correa.

Comuna de Rauco. — 3.a categoría. Teófilo Gutiérrez, Inocencio Correa.

4.a categoría. — Francisco Javier Ludueña, Delfín Ramírez.

6.a categoría. Emilio Muñoz, Germán Valderrama.

Comuna de Teno. — 3,a categoría. Luis Astudillo Quinteros, Facundo Palma Ruz.

4.a categoría. Floridor Franco, Evaristo Valenzuela.

6.a categoría: Bernardo Pavez, Manuel A. Mancilla.

PROVINCIA DE TALCA
DEPARTAMENTO DE TALCA

Comuna de Duao. — 3.a categoría: Oscar Salamanca, Froilán Silva Sepúlveda.

4.a categoría. José Escobar E., Custodio Vargas.

6.a categoría: Humberto Donoso, Clodomiro Concha.

Comuna de San Clemente. — 6.a categoría. Enrique Vargas Salcedo, Emilio Vergara.

Comuna de Pelarco. — 4.a categoría: Francisco Herrera, Fabriciano Corbalán.

Comuna de San Clemente. — 4.a categoría: Hernán Concha, José M. Donoso.

PROVINCIA DE CONCEPCION
DEPARTAMENTO DE CONCEPCION

Comuna de Hualqui. — 3.a categoría: José G. Araneda Paredes, Francisco A. Rojas Figueroa,

Comuna de Tomé. — 3.a categoría. Manuel J. Quierovasquez. Manuel Antonio Moena Mellado.

Comuna de San Luis Gonzaga. — 3.a categoría. Juan J. Fernández C., Dutauchell Cabezón B.

DEPARTAMENTO DE TALCAHUANO

Comuna de Talcahuano. — 3.a categoría: Pedro Soto Santander, Norberto Jordán Cárter.

Comuna de Coronel. — 3.a categoría: J. Napoleón Hidalgo Valencia, Manuel Madrid Esperza.

Comuna de Lota. — 3.a categoría: Manuel Infante Carrasco, Vicente Rodríguez Fuentes.

PROVINCIA DE ARAUCO
DEPARTAMENTO DE ARAUCO

Comuna de Arauco. — Tercera categoría. —señores Pedro Barrales Avila, y Fidel Cabrera Suárez.

Comuna de Lebu. — Tercera categoría: señores Herminio Orellana Montecinos y Ramón Duhart Astorga.

PROVINCIA DE BIO-BIO
DEPARTAMENTO DE BIO-BIO

Comuna Los Angeles. — Tercera categoría: señores: Eleodoro Luna Pino y Segundo Herrera Concha.

Comuna Santa Bárbara. — Tercera categoría: señor Hipólito Segundo Sáez y Julio C. Barrueto Geywitz.

Comuna Rinconada del Laja. — Tercera categoría. señores Manuel Montoya Inostroza y Lucas Albornoz Albornoz.

DEPARTAMENTO DE MULCHEN

Comuna de La Laja. — Tercera categoría: señores Adán Trole M. y Miguel A. Padilla.

DEPARTAMENTO DE MARILUAN

Comuna de Victoria.— Tercera categoría: señores Ernesto Gutiérrez y Manuel 2.º Sepúlveda.

DEPARTAMENTO DE CURACAUTIN

Comuna de Curacautín. — Tercera categoría: señores Angel C. García y Manuel J. Cubillos.

PROVINCIA DE CAUTIN
DEPARTAMENTO DE TEMUCO

Comuna de Temuco. — Tercera categoría: señor Juan Cortés Brown y Alfredo Ochssenius Mora.

Comuna de Freire. — Tercera categoría señores Darío de la Jara Arriagada y Clodomiro Asenjo Carrasco.

PROVINCIA DE VALDIVIA
DEPARTAMENTO DE VALDIVIA

Comuna de Valdivia. — Tercera categoría: señores Adolfo Petersen Chrustlieb y Germán Borenck Heinsohn.

Comuna de Loncoche. — Tercera categoría: señores José Segundo Parra Alarcón y Anadeonte Barrera Muñoz.

Comuna La Unión. —Tercera categoría: señor Artemio Cárcamo Santibáñez y Alfredo Boettcher Ziegler.

Comuna de Río Bueno. — Tercera categoría: señores Justo Sandrock Lube y Waldemar Drobe Moller.

PROVINCIA DE LLANQUIHUE
DEPARTAMENTO DE LLANQUIHUE

Comuna de Puerto Montt. — Tercera categoría: señores Martín J. Skrompa Schwelck y Tomás Eking Moraga.

Comuna de Puerto Varas. — Tercera categoría: señores Germán Tampe Wilkem y Otto Raddatz Helm.

Comuna de Octay. — Tercera categoría: señores Valentín Simón y Bernardo Wellmann Neumann.

DEPARTAMENTO DE OSORNO

Comuna de Osorno. — Tercera categoría: señores Gmo. Holtein Klickmann y Carlos Dittrich Siebertz.

DEPARTAMENTO DE CURICO

3.a categoría: Juan J. Covarrubias M. y Julio Ruiz Jelves.

DEPARTAMENTO DE MOLINA

Comuna de Lontué

3.a categoría: Luis A. Díaz Hernández y Aarón Norambuena J.

DEPARTAMENTO DE PETORCA

Comuna de Petorca.—Tercera categoría: Señores Luis A. Cabezón Bonifacio Arancibia Arancibia.

Cuarta categoría: Señores Belisario Arancibia. Abelardo Manríquez.

Comuna de Longotoma.—Tercera categoría: Señores José Santos Prado, Carlos Silva G.

Cuarta categoría: Señores José Ramón Espinosa Benigno 2.o Manríquez.

Comuna del Tambo.—Tercera categoría: Señores Humberto Vildósola, Juan Jamett.

Cuarta categoría: Señores Juan de la Cruz Astudillo, Francisco Castillo.

Sexta categoría Señores Andrés Olmos, Emilio Torreblanca.

DEPARTAMENTO DE CACHAPOAL

Comuna de Peumo.—Tercera categoría: Señores Pedro Guerrero, Ricardo Díaz.

Cuarta categoría: Señores Moisés González, José Isidro Bustamante.

Sexta categoría. Señores Cipriano Molina, Luis Miguieles.

DEPARTAMENTO DE CASABLANCA

Comuna Marga-Marga.—Cuarta categoría: Señores Pedro Abarca, Ramón González.

DEPARTAMENTO DE SAN FERNANDO

3.a categoría: Alfredo Pivonka, Víctor Cecesen Da Vetal y Luis Barahona F.

Comuna de Roma

3.a categoría: Juan Figueroa y Hernández Zegers B.

Comuna de Tinguiririca

3.a categoría: Perfecto Pérez y Juan de D. Araya.

4.a categoría: Ramón Aránguiz Baustista Quezada, Carlos Maturana y Alamiro Guzmán.

Comuna de Chimbarongo

3.a categoría: Clemente Franco P. y Fernando Zañartu.

Comuna de Nancagua

3.a categoría: Antonio Corral y Samuel Román.

Comuna de Cunaco

3.a categoría: Amador Donoso y Pedro Allaga.

4.a categoría: Abel Huerta y Gabriel Corral.

6.a categoría: José Calixto Díaz y Francisco Morales.

Comuna de Palmilla

3.a categoría: Francisco J. Errázuriz, Agustín Mardones.

4.a categoría: Guillermo Appelgren y Juan de D. Olea.

6.a categoría: Francisco Duarte y J. del C. Cordero.

Comuna de Peñablanca

3.a categoría: Manuel Lagos y Adolfo Flores González.

4.a categoría: Pedro Pablo Vargas y Juan Flores.

6.a categoría: Nemesio Flores y Angel Cornejo.

Comun de Pichilemu

3.a categoría: Manuel Marín y Nicanor Valenzuela.

Comuna de Matanza

3.a categoría: Pedro Venegas y Francisco Hidalgo

Comuna Población.—Tercera categoría Señores Olegario Muñoz, Ismael Duque D.

Cuarta categoría. Señores Eugenio Díaz Lira, Sandalio Caroca.

Sexta categoría: Señores Alejandrino Lizana, Fco. Jaramillo.

Comuna de Placilla.—Tercera categoría Señores Hernán Echaurren Orrego, Marcial Ramírez.

Cuarta categoría: Señores René Orellana, Daniel Llanoso.

Sexta categoría: Señores Ramón Cáceres, Mamerto López.

Comuna de Callenque.—Tercera categoría: Señores Luis Larenas, Horacio Drago.

Cuarta categoría. Señores Misael Escobar, Olegario Muñoz.

Sexta categoría: Señores Pantaleón Muñoz, Juan B. Allendes.

Comuna de Rosario.—Tercera categoría. Señores Cipriano Urbina, José Tomás Osorio.

Cuarta categoría: Señores Juan Schulz, Abelardo Lisboa.

Sexta categoría: Señores José Vidal, Hermógenes Pérez.

Comuna de Matanzas.—Cuarta categoría: Señores Fco. Esteban Pérez, Víctor Abarca.

Sexta categoría: Señores Justo Luis Rubio, José Ramón Palominos.

Comuna de Estrella.—Cuarta categoría Señores José Luis Arellano, Olegario 2.o Donoso.

Sexta categoría: Señores Isaías Cáceres, Claudio Veas.

Comuna de Pichilemu.—Cuarta categoría. Señores Jesús Jiménez Manuel Camilo Silva.

Comuna de Pumanque.—Cuarta categoría: Señores Francisco Díaz y Roberto Jorquera.

Tercera categoría: Señores Manuel Moraga y José Muñoz Parraguez.

Primera categoría. Señores Benito González y Faustino Molina.

Sexta categoría: Señores Antonio González y Adolfo González.

Comuna de Santa Cruz.—Primera categoría: Señores Juan C Valenzuela y Neftalí Urzúa Rojas.

Tercera categoría: Señores Rafael Castro y Belisario Vargas.

Cuarta categoría. Señores Moisés Vargas y Florín Pérez.

Sexta categoría: Señores Santiago Rubio y Moisés Carvacho.

Comuna de Quinahue—Primera categoría: señores Fco. de Borja Vergara Díaz y Manuel Vargas.

Tercera categoría: Señores Manuel Varas y Fco Becerra.

Cuarta categoría: Señores Miguel Lobos y Lázaro Olguín.

Sexta categoría: Señores Belarmino Guzmán y Custodio Donoso.

Comuna de Chépica.—Primera categoría: Señores Estanislao Román y Gregorio Fuenzalida.

Tercera categoría: Señores Manuel Galán y Gaspar Lira.

Cuarta categoría: Señores Belarmino Valenzuela y Manuel A. Torrealba.

Setxa categoría: Señores Juan Fredes e Hipólito Donoso.

Comuna de Auquinco.—Primera categoría: Señores Clemente Franco Clavel y Elías Silva Vera.

Tercera categoría: Señores Florentino Balmaceda y Gavino Catalán.

Cuarta categoría: Señores José Santiago Labbé y Cándido Salinas.

Sexta categoría: Señores José Cádiz y Augusto Gómez.

Comuna de Lolol.—Primera categoría señores Osvaldo Mujica Valenzuela y Fco. Cubillos Tapia.

Tercera categoría: señores Tibulcio Duarte Poblete y Froilán Godoy eyes.

Cuarta categoría: señores Máximo Moraga y Juan de Dios María Cubillos.

Sexta categoría: señores Julio Encalada y Neftalí Fernández.

Comuna de Ranguil.—Primera categoría: señores Ramón Cardemil Vallejos y Alberto Hormazábal Espina.

Tercera categoría: señores Rosauro Fernández y José de la C. Valderrama

Cuarta categoría: señores Francisco Vidal y Ventura Urzúa.

Sexta categoría: señores Juan de Dios Ramírez y Abdón Araya.

Comuna de Concepción— Tercera categoría: señores Roberto Espinosa Allende y Julio Montriou Elton.

PROVINCIA DI TALCA

DEPARTAMENTO DE LONTUE

Comuna de Curepto

4.a categoría: Adolfo Martínez e Hipólito Fuenzalida.

Comuna de Pelarco

3.a categoría: Pedro Cáceres y Pedro Barros.

6.a categoría: Nicolás Velasco y Rodrigo Pino.

Comuna de Río Claro

3.a categoría: Ramiro Cruz Concha y Domingo Acuña Lazo.

4.a categoría: Alfredo Farías y Rosendo Salinas.

6.a categoría: Ismael Oyarzún y Luis A. Sepúlveda.

Comuna de Pencahue

3.a categoría: Froilán Silva Sepúlveda y José S. Bahamondes.

4.a categoría: Nicanor Bravo y José Palma.

6.a categoría: Humberto Berríos y Celim Rodríguez.

DEPARTAMENTO DE CONSTITUCION

Comuna de Constitución

4.a categoría: Manuel J. Letelier y Fernando Wayman.

6.a categoría: Horacio Navia y Julio Guzmán S.

Comuna Empedrado

3.a categoría: Juan Antonio Tejos e Ismael Verdugo.

4.a categoría: Armando Faundes y Arístides León.

6.a categoría: Samuel Rodríguez y José Dolores Vergara.

Comuna Niriblo

3.a categoría: Adán Fuentes y Fermín Cerpa.

4.a categoría: Fidel Cáceres y Saturnino Fuentes.

6.a categoría: Clorindo José Méndez y Florencio Ovalle.

DEPARTAMENTO DE CHANCO

Comuna de Chanco

3.a categoría. José del R. Espinoza Verdugo y Baldomero Cortés Opazo.

4.a categoría: Gregorio Soto y Julio Espinoza.

6.a categoría: Casimiro Opazo y Misael Maldonado.

Comuna de Curanipe

3.a categoría: José del C. Valdebenito y José del Leal.

4.a categoría: Ramón Leal C. y Alberto Seguy.

6.a categoría: José M. Reyes y José Suazo.

DEPARTAMENTO DE CAUQUENES

Comuna de Cauquenes

4.a categoría: Teófilo Figueroa y Teodoro Gajardo.

6.a categoría: Manuel Prado Valdés y Froilán Palva Espinoza.

Comuna de Maule

3.a categoría: Rosendo Navarro y Eulifi Navarro.

4.a categoría David Benavente y Serapio Yáñez.

6.a categoría: José Rufino Torres y Octavio del Río

Comuna Sauzal

3.a categoría Fortunato Valdés y José de la C. Aravena

4.a categoría: Leonidas Lira Lavín y Roberto Espinoza

6.a categoría: Pedro Ranivet y Juan M. Arellano

DEPARTAMENTO DE ITATA

Comuna de Quirihue

4.a categoría: Arturo Fuentealba y Pablo A. Domínguez.

6.a categoría: Carlos F. Campos y Enrique Iturrieta

Comuna de Portezuelo

3.a categoría Leandro Fuentealba y Efraín Orellana

4.a categoría: Vespasiano Gonzáles y Javier L. Quezada

6.a categoría Augusto Larrea y Pedro María Bustos

Comuna Ninhue

3.a categoría: Juan Benavente y Rafael Domínguez.

4.a categoría: Pedro Molina F. y José F. Riquelme.

6.a categoría Angel Vásquez y Santiago 2.o Acevedo

Comuna Pocillas

3.a categoría: Juan Alberto Mora y David Opazo.

4.a categoría: José M. Soto Soto y Alejandro Escalona.

6.a categoría: Juan Centumo Crisóstomo y Juan F. Vera.

Comuna de Cobquecura

3.a categoría Juan Felipe Placencia y Francisco González.

4.a categoría Isidro Roa y José Onofre Saavedra

6.a categoría: Bernardo Vera V. y José Antonio Vergara.

Comuna de San Javier de Loncomilla

4.a categoría Jenaro Contardo y Eduardo A. Salgado.

6.a categoría José Canessa y Abel Fuentealba Lagos.

Comuna de Villa Alegre

3.a categoría Austolio García y Taleo Arancibia Herrera.

4.a categoría Gordaln del Canto y Feliciano Ruiz

6.a categoría Marcel del Campo y Luis Leiva

Comuna Huerta del Maule

3.a categoría: José C. García y Sixto Saavedra.

4.a categoría: Juan Miguel Ferrada y Ramón Chaparro.

6.a categoría Luis A. León y Pedro Olivares.

DEPARTAMENTO DE LINARES

Comuna de Linares

4.a categoría: Luis Astaburuaga y Pedro Nicholson.

6.a categoría: Diego Wittacker Pizarro y Jorge Lecourt Risquert.

Comuna de Yerbas Buenas

3.a categoría: José de C. Palma Fernández y José Santos Lillo.

4.a categoría: Carlos J. Marín Benavente y Víctor Hernández.

6.a categoría Pedro Monjes E. y E. Rezanilla Rojas.

PROVINCIA DE SANTIAGO
DEPARTAMENTO SANTIAGO

Comuna Estación

4.a categoría Francisco Lobos Miranda y Waldo Parada Benavente.

Comuna Cañadilla

4.a categoría: Guillermo Gellona e Ignacio Vial Guzmán.

Comuna Universidad

4.a categoría: Alfonso Avendaño M. y Gabriel Sánchez.

DEPARTAMENTO LINARES

Comuna de Panimávida

3.a categoría: Manuel Jesús Silva y Clorindo Escudero.

4.a categoría: Miguel Antonio Asalgado y Eduardo Víctor Gana.

6.a categoría: Francisco Soriano Donoso y Miguel Bustamante.

DEPARTAMENTO DE PARRAL

Comuna de Parral

4.a categoría: Aníbal Urrutia Zañartu y Sótero Barcourt.

6.a categoría: Juan de D. Espinoza y Pedro Angel Escobar.

Comuna de Parral, Rinconada

3.a categoría: Manuel Rozas Arizía y Manuel Fernández León.

4.a categoría: Ignacio Urrutia y Benito Iglesias Carriel.

6.a categoría: José Victoriano Varela y Guillermo Parada B.

PROVINCIA DE ÑUBLE
DEPARTAMENTO ÑUBLE

Comuna de San Carlos

4.a categoría: Francisco Fernández y José M. Eguiluz.

6.a Camilo Almarza y Héctor Parada.

Comuna de San Gregorio

3.a categoría Isidro Hernández y Pedro M. Geldes.

4.a Bernardino Espinoza y Francisco Henríquez

6.a categoría: David Fuentes y Agustín Jeldes.

Comuna de San Fabián

3.a categoría: Juan Zúñiga y José M. Fuentes.

4.a categoría: Ismael Garrido y Manuel Gonzáles.

6.a categoría: Pedro J. Zenteno y Gregorio Marín.

Comuna de San Nicolás

4.a categoría: Nicanor Marchant y Fernando Wender.

6.a categoría: José Durán y José Santos Rivera.

DEPARTAMENTO BULNES

Comuna de Bulnes

4.a categoría: Elicio Zúñiga Uribe y Rafael de la Sotta B.

6.a categoría: José María Merino Hermosilla y Benjamín Ferrada

DEPARTAMENTO DE CHILLAN

Comuna de Chillán Viejo

3.a categoría: Luis Witcker y Roberto Lenpin

4.a categoría: Santiago Labarca y Manuel Bunster.

6.a categoría: Miguel Villalobos y Juan Esteban Orellana

Comuna de Chillán

4.a categoría: Alberto Goldemberg y Marcos Camus.

Comuna San Nicolás

3.a categoría: Filidor Tapia y Jenaro Santibáñez

Comuna de Pinto

3.a categoría: Angel C. Mora R. y P. Contreras J.

4.a categoría: Domingo Sandoval y Miguel Mendoza.

6.a categoría: José Manuel Arias y Alberto Escala.

Comuna de Coihueco

4.a categoría: Ambrosio Benavides y Juan Antonio Bórquez.

6.a categoría: Fidel Navarrete y Domingo Valdés

Comuna de Niblinto

3.a categoría: Hipólito Zañartu y Arístides Navarrete

4.a categoría: Vicente Méndez U. y Exequiel González.

6.a categoría: Santiago 2.o Urrutia y Juan de D. Sánchez.

Comuna de Cato

1.a categoría: Manuel Quezada Arancibia y Manuel J. Bustamante.

3.a categoría: Juan B. Troncoso y Luis Witcher.

4.a categoría: Víctor Daniel Acuña y Benjamín Aguilera.

6.a categoría: Francisco Alcides Arias y Miguel Zañartu Z.

DEPARTAMENTO DE BULNES

Comuna de San Ignacio

4.a categoría: Basilio Villablanca y Adolfo Gutiérrez.

6.a categoría: Juan de D. Lagos y Esteban Cortés.

DEPARTAMENTO DE YUNGAY

Comuna de Yungay

4.a categoría: Leopoldo Arévalo y Manuel Segura.

6.a categoría: Manuel Aldo Carrasco y Paulino Rojas.

Comuna Pemuco

Comuna de Pemuco

3.a categoría: Flavio Guíñez e Ismael Herrera.

4.a categoría: Humberto Rondanelli y Pedro Santiago Briones.

6.a categoría: Cardenio Uribe y Rudecindo Mardones.

Comuna de El Carmen

3.a categoría: Sebastián Rivas y Alberto Recoe.

4.a categoría: Ricardo Rubilar y Angel Bustos Puga.

6.a categoría: Onofre Gutiérrez y Bernardino Muñoz.

RAULI
PARA PISO, 1x4½, MACH., A $ 1.00 c/u. SE REALIZA
BARRACA y FABRICA
LA REPUBLICA
DOMEYKO 2354
N—32

INFORMACIONES CABLEGRAFICAS DEL EXTERIOR

DE NUESTROS CORRESPONSALES ESPECIALES VIA EASTERN Y ALL AMERICA CABLES INC. Y DE "THE UNITED PRESS". LOS ORIGINALES DE TODOS LOS CABLEGRAMAS QUE SE INSERTAN EN ESTA SECCION ESTAN A DISPOSICION DEL PUBLICO EN ESTA IMPRENTA.

EL AERO CLUB ARGENTINO PREPARA UN RAID AEREO A LIMA

Otros aviadores harán la misma tentativa

(Correspondencia cablegráfica de Luis María Alvarez, especial para "La Nación")

BUENOS AIRES 20. — El Aero Club Argentino prosigue sus trabajos para participar en las fiestas que se celebrarán en el Perú con ocasión del centenario de la batalla de Ayacucho. Una representación de la entidad intentará realizar el vuelo Buenos Aires - Lima.

Realizará esta tentativa el aviador argentino Guillermo Hillcoat, con un biplano tipo Curtis Oriole, con motor de 160 HP., donado por la Dirección del Servicio Aeronáutico del Ejército.

El piloto nombrado tiene el propósito de iniciar el raid el 25 del corriente, desde San Fernando. Lo intentará del lado de Mendoza.

El piloto italiano, Nicolás Bo, también se propone hacer el vuelo a Lima, quien tiene el proyecto de iniciarlo desde Chile.

También los pilotos Jorge Luro y Juan José Etcheverry, tienen en trato la adquisición de un biplano Fokker, de 450 HP., quienes piensan iniciar el vuelo del lado de Salta.

Para costear los gastos que demande aquel raid, el Aero Club solicitará subsidios del Concejo Deliberante y del Jockey Club.— ALVAREZ. — (Especial).

MANIOBRAS NAVALES EN LA ARGENTINA

Las presenciará el Presidente Alvear desde el "Buenos Aires"

(Correspondencia cablegráfica de Luis María Alvarez, especial para "La Nación")

BUENOS AIRES, 20.—El Ministro de Marina, Almirante Domecq García, entregó al Presidente de la República el programa de las últimas maniobras de la Escuadra de instrucción, a las cuales asistirá el Presidente Alvear.

Está resuelto que el Presidente no irá en la "Sarmiento" sino en el crucero "Buenos Aires", desde el cual presenciará el tiro de combate de la división. Efectuarán las unidades de la Escuadra evoluciones combinadas. El "Buenos Aires" y el "Belgrano" harán ejercicios de tiro nocturnos. Es posible que sean granadas.

Una docena de barcos de la Armada se reunirán frente a Mar del Plata con motivo de las maniobras, de las cuales falta aún fijar la fecha exacta. El Presidente se trasladará a Mar del Plata, donde se embarcará en el "Buenos Aires". Lo acompañarán el Ministro de Marina, y el jefe del Estado Mayor, contralmirante Daireaux.

Hoy el jefe de la escuadra de instrucción, contralmirante Fliess celebró una larga conferencia con el Minisro a fin de ultimar los detalles relativos al viaje presidencial, el cual posiblemente, se realizará el 28 del mes en curso. —Alvarez.— (Especial).

GRAN BRETAÑA

LONDRES, 20.— **El Vice-Mariscal del Ministerio de Aviación,** Sir Sefton Brancker, partió a París en aeroplano, realizando la primera etapa del vuelo a la India.— (U. P.)

LONDRES, 20.— **Inesperadamente se declararon en huelga** los obreros encargados de la descarga de los productos alimenticios, a causa de que los patrones contrataron a un obrero no federado, violando los reglamentos gremiales.

Los trabajadores del mercado de Smithfield se plegaron al movimiento huelguista, y se teme que el conflicto se extienda al mercado del Govent Garden, el principal mercado de Londres.

Los patrones dicen que la causa del conflicto se debe a que los obreros no quieren reconocer los principios de que ellos pueden contratar a cualquier obrero.

Los huelguistas se reunieron, resolviendo no volver al trabajo hasta que no se logre un acuerdo satisfactorio al conflicto, el cual se someterá al estudio del comité de transportes.— (U. P.)

LONDRES, 20.— **Se asegura en fuente autorizada** que Mr. Austen Chamberlain presidirá la delegación británica a la Asamblea de la Liga de las Naciones, de Diciembre próximo, en Roma.—(U. P.)

LONDRES, 20.—El Ministro de Relaciones Exteriores **prepara una nota** que en breve será enviada a Rusia, reafirmando la autenticidad de la carta de Zinoviev y pidiendo al Gobierno sovietista que haga cesar esa propaganda. — (U. P.)

LONDRES, 20.— El corresponsal de "The Exchange Telegraph Company" en Ginebra informa que Ghandi ha enviado un telegrama a la Conferencia, encareciendo la total abolición del cultivo de amapolas en la India. — (U. P.)

El regreso de don Agustín Edwards

LONDRES 20. — Se anuncia que el Ministro de Chile don Agustín Edwards se dirigirá a Chile el 12 de Diciembre. (U. P.)

LONDRES 20.— **Terminó la huelga de descargadores de carne** en el muelle El servicio de descarga quedará arreglado hoy mismo.—(U. P.)

ITALIA

PEPINO GARIBALDI ATACA A MUSSOLINI

ROMA, 20.— El Corresponsal de "The Herald Tribune", ha entrevistado a Peppino Garibaldi, jefe de la organización "Italia Liberta", de los veteranos de la guerra.

El nieto de Garibaldi ha declarado que Italia está gobernada por las bayonetas, y que la libertad ha sido pisoteada en el fango.

"Admitiría a cualquiera en el cargo de Premier, desde el Papa hasta el demonio, condición de que vaya contra Mussolini"—declaró Garibaldi.

Y agregó: "Yo no pararé hasta que establezca la Libertad y la Justicia en Italia".

ROMA, 20.— **La Cámara italiana clausurará sus sesiones** tan pronto como termine sus labores o aprobación de la ley de Presupuestos para 1925.

En seguida se ocupará de preparar el plan de acción que desarrollará Italia en la próxima Conferencia de la Liga de las Naciones que se reunirá el ocho de Diciembre venidero.

ROMA, 20.— **El Comité de la Cámara redacta el proyecto de ley** referente a las concesiones Sinclair.

Numerosos diputados tienen la intención de hablar cuando el proyecto sea presentado a la Cámara y algunos de ellos lo atacarán, estimando que deben conservarse los depósitos mineros italianos. Se recuerda que el diputado Matteoti estaba resuelto a hablar contra las concesiones Sinclair.—(U. P.)

ROMA, 20.— **El diputado Solari, partidario de Giolitti,** declaró que las fuertes corrientes del país no se halaban ni en la mayoría ni en la oposición. Enumeró las razones en virtud de las cuales su agrupación se oponía a la mayoría. Citó, por ejemplo, la violación a la libertad de prensa, la desognazicaó de la administración pública, la mala situación económica del país, la carestía de la vida, etc.

Terminó expresando que el fascismo había cometido las mismas equivocaciones que se criticaban a los anteriores Ministros.—(U. P.)

SEGADORAS DE MANO PARA PRADOS.
REGADORES DE ABANICO PARA PRADOS.
PULVERIZADORES "UBEL", PARA PULVERIZAR ARBOLES Y TAMBIEN MUY PRACTICOS PARA BLANQUEOS DE MURALLAS, ETC.
MANGUERAS DE TODAS CLASES PARA REGAR
PITONES DE BRONCE, UNIONES, LLAVES, ETC.

OFRECE A PRECIOS CONVENIENTES EL DEPARTAMENTO DE MERCADERIAS DE

MORRISON & Co.
SANTIAGO

LOS LEONES (Ocasion)

Espléndido sitio, 40 x 50 metros, plantado, en plena producción, a cincuenta metros de los carros, se vende en uno o dos lotes.

Tratar: EXTRANJERO, Compañía N.° 1034, oficina 5

LA CAMPAÑA ESPAÑOLA EN MARRUECOS

Pesar que despierta la muerte del General Serrane. — La evacuación de Xauen fué una operación hábilmente hecha. — La situación mejoraría notablemente.

MADRID 20. — Ha producido general sentimiento la muerte de Serrano, valiente militar y profundo conocedor del problema de Marruecos que prestó eminentes servicios en la campaña de ocupación a las órdenes de Berenguer y también en la actualidad. Los diarios le dedican elogiosas necrologías.

Cuando la columna de Serrano salió de Xeruta para reunirse con las fuerzas de Berenguer y de Castro Girona, un balazo atravesó el cuello al valiente jefe, provocándole una hemorragia.

Los detalles que se reciben de Tetuán sobre la evacuación de Xauen, demuestran la habilidad con que se realizó esta operación. Si bien la gestión política eliminó muchas dificultades, subsistieron otras, cuyos detalles significaban una complicación dificilísima.

Días antes de la evacuación, la ciudad se encontraba casi desierta. La colonia española y la mayoría de los moros y de los israelitas, la abandonaban.

Los soldados permanecían, mientras tanto, en un campamento próximo y los transportes se llevaban todo el material dejando a las tropas equipadas solamente con lo indispensable.

La retirada se realizó a media noche, por escalones, siendo rechazados los enemigos que trataban de evitar la maniobra.

A pesar de los intentos del enemigo para producir alarmas, la población de Tetuan permanece tranquila. Continúa el fuerte temporal. Las carreteras están intransitables. Con las lluvias y el descenso de la temperatura, ha aumentado considerablemente el número de enfermos.

De Melilla, anuncian que el enemigo hostilizó las avanzadas en algunos lugares, siendo rechazado.

De Oviedo anuncian que ha circulado en la provincia la noticia de que los mozos emigrantes no podrán marcharse sin haber depositado dos mil pesetas. La noticia ha ocasionado alarma, sospechándose por ello que la situación en Marruecos se ha agravado. El Gobernador ha desmentido este rumor, afirmando que el depósito debe ser solamente de doscientas cincuenta pesetas. Ha declarado, además, el Gobernador que la campaña mejora y que pronto se repatriará el total de las tropas peninsulares, dejando sólo las voluntarias y las fuerzas indígenas. — (U. P.)

INFORMACIONES COMERCIALES, POR CABLE

El precio del trigo

CHICAGO, 20.— El trigo se cotizó hoy en la siguiente forma:

Para entrega en Diciembre, 149 centavos oro el bushel.

Para entrega en Mayo, 157 1|4 centavos oro el bushel.

Para entrega en Julio, 159 centavos oro el bushel.—(U. P.)

El precio del maíz

CHICAGO, 20—El maíz se cotizó hoy en la siguiente forma:

Para entrega en Diciembre, 116 1|2 centavos oro el bushel.

Para entrega en Mayo, 121 5|8 centavos oro el bushel.

Para entrega en Julio, 122 1|2 tavos por el bushel.—(U. P.)

El precio de la avena

CHICAGO, 20.— La avena se cotizó hoy en la siguiente forma:

Para entrega en Diciembre, 53 1|8 centavos oro el bushel.

Para entrega en Mayo, 58 5|8 centavos oro el bushel.

Para entrega en Julio, 57 centavos oor el bushel.—(U. P.)

Los cambios

NUEVA YORK, 20.—Se han fijado hoy los siguientes tipos de cambio:

Gran Bretaña, 4.68 5|8 dólares por libra esterlina.

Francia, 5.25 centavos oro por franco.

Bélgica, 4.33 1|4 centavos oro por franco.

Italia, 4.88 1|4 centavos oro por lira.

Alemania, 23.80 centavos oro por rentenmark.

Suiza, 18.26 1|2 centavos oro por franco.

España, 12.60 centavos oro por peseta.—(U. P.)

El cobre

NUEVA YORK, 20.— El cobre se cotizó hoy a razón de 14 dólares las cien libras para pago al contado.— (U. P.)

El estaño

NUEVA YORK, 20.— El estaño se cotizó hoy a razón de 54.50 dólares las cien libras para pago al contado.— (U. P.)

Todo Artículo
para Carrocería

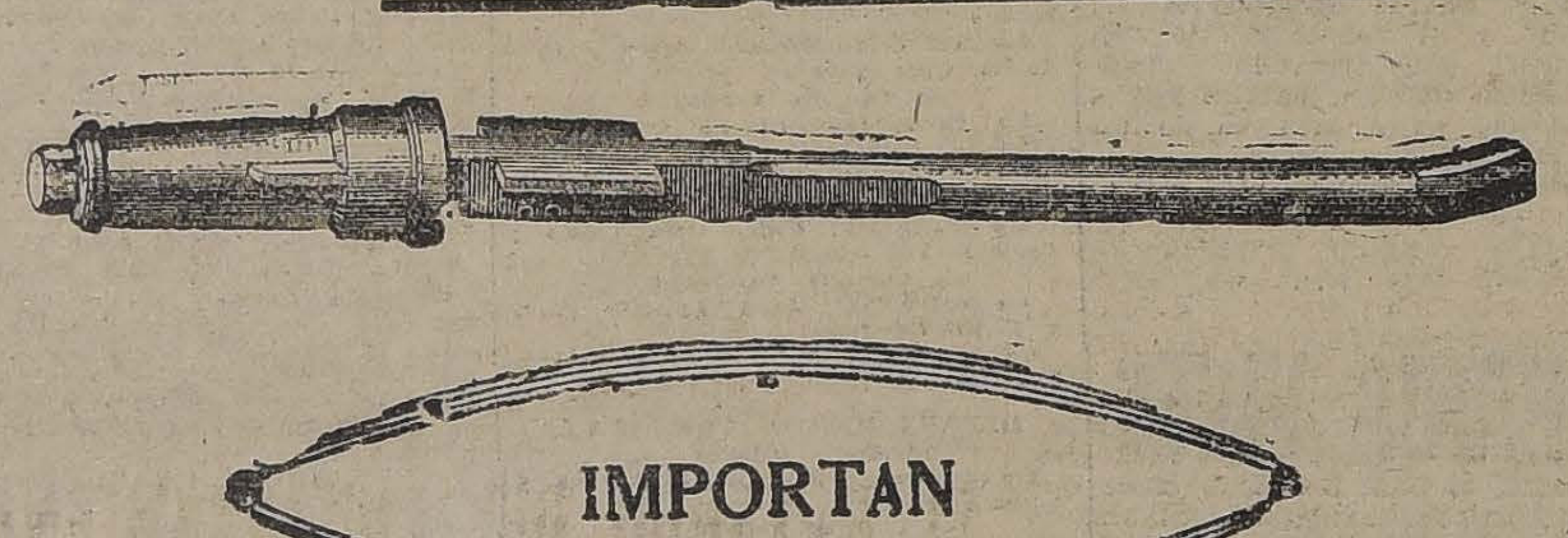

IMPORTAN

BARAHONA, HERNAN Hnos. & Cía.

BANDERA ESQUINA SANTO DOMINGO — SANTIAGO

Teléfono 2427 —:— Correo, Casilla 32 D

LAS POTENCIAS IMPONDRAN CONDICIONES A CHINA

Para reconocer a su nuevo Gobierno. — Una conferencia de los representantes diplomáticos de Francia, Estados Unidos, Gran Bretaña, Japón e Italia en Pekín.

(Correspondencia cablegráfica de A. L. Bradford, especial para "La Nación")

PARIS, 20.— De fuente diplomática autorizada se anuncia que los Estados Unidos, Inglaterra, Japón e Italia han aceptado la proposición francesa de que sus representantes diplomáticos en Pekin se reunan en Conferencia para resolver los medios que se emplearán para obtener del nuevo Gobierno de China garantías de que respetará los tratados así como las vidas, derechos y propiedades de los extranjeros.

Se agrega que dichas potencias han enviado instrucciones a sus representantes en Pekin para que se reunan y lleguen a un acuerdo respecto de la actitud que se asumirá.

Se estima que, en vista de la cambiante situación de China, las otras potencias han abandonado sus objeciones y aceptado la proposición de Francia según la cual se reconocería el nuevo Gobierno, bajo ciertas condiciones, estimándose que ello significará el robustecimiento del Gobierno de Pekin más bien que una intervención extranjera.

Se espera que el camino que seguirán los diplomáticos será el siguiente: se reunirán y decidirán el momento, forma y condiciones del reconocimiento, el que probablemente se llevaría a cabo por medio de una nota que, posiblemente, seraí después comunicada a las otras naciones, solicitando su aprobación.— **Bradford.** — (U. P.)

ESTADOS UNIDOS

Declaraciones de Mr. Borah

WASHINGTON, 20. — "The Herald Tribune", publica un reportaje hecho al político Mr. Borah, quien sucedeia a Mr. Lodge en el Comité de Relaciones Exteriores del Senado.

Mr. Borah, sostiene que en el Comité pedirá al Presidente Coolidge, que invite inmediatamente a una conferencia económica y del desarme, a raíz de las proposiciones de Gran Bretaña, en el sentido de postergar la consideración del Protocolo de Ginebra

En tanto que los círculos de la Administración se mantienen silenciosos respecto de la actuación de Gran Bretaña, se considera como abandonada definitivamente, la consideración de la Conferencia celebrada bajo los auspicios de la Liga de las Naciones.

Y así se abre camino a las indicaciones de los Estados Unidos, respecto a las conversaciones sobre los armamentos.

Mr. Borah agregó: "El desarme terrestre, puede ser considerado junto con los problemas económicos, y con perfecta conexión. La acción de Gran Bretaña puede servir para facilitar más bien que para perturbar el acuerdo necesario en estas materias, para que las naciones lleguen a realidades, en cuanto a desarme y a acuerdos económicos.—(U. P.)

LA PLANTA DE MUSCLE SHOALS

WAHINGTON, 20. — Algunos elementos caracterizados del Congreso, han manifestado que habría acuerdo para que el Gobierno transformara la Planta de Muscle Shoal, a fin de fabricar nitratos fertilizantes, aunque hay considerable desacuerdo en cuanto a los procedimientos que se adoptarán.

Aún se duda que la ley sea aprobada en una corta sesión, que tendría lugar el Lunes de la próxima semana.

WASHINGTON, 20.—**El Departamento de Marina declara que los submarinos R-34 y R-37,** en viaje de Panamá a Filadelfia, agotaron su combustible frente a las costas de El Salvador.

El remolcador de la Armada, Umpqua llegó cerca de los submarinos y el cutter guardacosta Yamacraw se apresura a dirigirse hacia ellos para prestarles auxilio.—(U. P.)

WASHINGTON, 20.—**El Secretario de Estado suplente Mr. Grew,** ha declarado que no tienen base alguna las noticias que han circulado en Ginebra, según las cuales los Estados Unidos tendrían el propósito de proponer una conferencia de desarme que se verificaría en alguna ciudad de Europa.

Agregó que el Gobierno de los Estados Unidos jamás se había dirigido en ese sentido al británico.—(U. P.)

MARION (OHIO) 20.—**La señora Harding se agrava** por momentos. Se cree muy difícil que pueda pasar la noche.—(U. P.)

Mr. Young está satisfecho

NUEVA YORK, 20.— Mr. Owen Young llegó hoy a bordo del "Homeric".

Se manifestó profundamente optimista, declarando que había encontrado la mayor cooperación posible de parte de los ingleses, franceses, belgas y alemanes.

Agregó que el plan Dawes estaba funcionando con toda facilidad y elogió la política francesa, al retirar sus tropas del Ruhr. — (U. P.)

NORFOLK (Virginia), 20. — **El super-dreadnought "George Washington" será hundido esta tarde,** en una serie de pruebas y experimentos de la marina.

Su destrucción será el término de la infructuosa lucha empeñada para salvar el barco, que ha sido víctima del Convenio de desarme.— (U. P.)

BALTIMORE, 20. — **El Gran Jurado Federal ha formulado una acusación contra la "Baltimore** Daily Post", por haber publicado **Post Company",** dueña de "The los datos referentes al producto del impuesto a la renta. Esta es la primera acusación formulada respecto de la publicación de la ley de contribuciones.— (U. P.)

WASHINGTON, 20.—**Los funcionarios, comentando las recientes informaciones** semi-oficiales procedentes de París, según las cuales el Gobierno francés tendría la intención de solicitar una reducción de las deudas interaliadas como consecuencia de la vigencia del plan Dawes, que ha disminuido las reparaciones, declaran que el representante de los Estados Unidos en la próxima conferencia financiera de reparaciones que se llevará a cabo en París, se negaron a discutir las deudas interaliadas.

Agregan que el Gobierno de los Estados Unidos no tiene autoridad para tratar la materia desde que, para ese objeto, ha sido creada la comisión de consolidación de las deudas.—(U. P.)

IRLANDA

DUBLIN, 20.— **En la elección realizada hoy,** en Northmayo, Marden, republicano, obtuvo catorce mil seiscientos veintiocho votos, resultando elegido miembro del Dail. Su contrincante, el profesor Tierney, del estado libre, obtuvo trece mil setecientos cincuenta y ocho votos.— (U. P.)

GRECIA

ATENAS, 20.— **El Gobierno se ha manifestado** irreconciliable con los oficiales republicanos que han iniciado un movimiento para derribar el Gabinete.

Los Generales Lowfal y Calidopolus, han sido arrestados.— (U. P.)

PREPARANDO "UN FONDO DE CORRU- CION" EN ALEMANIA

Acusación de los socialistas a los industriales

BERLIN 20. —Los socialistas han acusado a los industriales alemanes y a sus partidarios, de intentar el soborno con fines políticos, para lo cual estarían éstos preparando un "fondo de corrupción".

El objeto de este fondo consistiría en influir en las próximas elecciones en favor de los candidatos que favorecen sus intereses.

Se ha presentado una carta de Ernst von Borsig, jefe de una gran organización industrial, en la cual se pide a los industriales que contribuyan con dinero para apoyar la elección de "diputados que comprendan las necesidades de los negocios y de la industria".

Los socialistas sostienen que es evidente que los fondos que los industriales están reuniendo, y que según la carta en referencia, deberán destinarse a un partido determinado de que recibirá el yo de los industriales, y que rá designado por los contri- tes, deberán alcanzar como nimun, a un millón de oro, solamente destinados a lín, lo cual es una cifra grande para los gastos les de toda Alemania, en de hecho, no se ha gastado tanto.

"Se ha querido transformar la nación alemana en una sa olla, en la cual todos los blos que la forman habrán quedar sumergidos, y así a la esclavitud de sus cias".

"Dios nos ha dado energía, y nó para h semejante esclavitud del dicen las acusaciones que cialistas han hecho c pitalistas, a quienes mo culpables de pretender plantar el cohecho político mania.—(U. P.)

EL PAGO EN ORO DE LOS CUPONES EMPRESTITOS EXTERNOS

Un proyecto de algunos diputados que, a jui M. Vidal, está condenado al fracaso

(Correspondencia cablegráfica de John O'Brien, cial para "La Nación")

PARIS, 20.— M. Emmanuel Vidal, que es considerado como una autoridad en cuestiones financieras, entrevistado por el corresponsal de la "United Pres" respecto del proyecto presentado por algunos diputados para que se haga obligatorio el pago en oro de los cupones de empréstitos externos, inclusos los sudamericanos, declaró que dicho proyecto estaba condenado al fracaso.

Es seguro que el Parlamento no lo aprobará, pero, aun cuando su resolución fuera diferente, no se podría obligar a las organizaciones extranjeras a hacer sus pagos en oro, si no querían hacerlo.

Con esto solamente se crear molestias a los tenedores bonos, por cuanto no conseguir por más tiempo gos en bancos franceses y que recurrir a bancos ros, que tampoco pagarían o cargarían fuertes comisi

M. Vidal cree que lo dejar que prosiga la acción hasta que se llegue a un satisfactorio como ha con algunas provincias arge Agregó que lo más probab que las pocas provincias nas que tienen aun pendientes en las Cortes, el ejemplo de las otras.— —(U. P.)

ACTIVIDADES DEPORTIVAS MUNDIA

Footballers argentinos en viaje a Chile

BUENOS AIRES, 20.— Informan de Mendoza que partió a Chile el equipo de la primera división del Club Independiente "Rivadavia", que realizará varios encuentros contra los cuadros combinados de Santiago y de Valparaíso.— (Especial).

NUEVA YORK 20. — **El doctor Walker anuncia que la Comisión de Médicos del Club Atlético del Estado,** ha manifestado que Ferrara involuntariamente habría cometido foul durante la pelea con Silvani. Agrega que éste no podrá volver a pelear nunca más.

La mayoría de los críticos boxeriles están contestes en que Ferrara cometió por lo menos dos fouls, en el tercero y cuarto rounds.

Los diarios de la mañana sostienen también casi unánimemente que Silvani es boxeador de experiencia, y que Ferrara pega muy fuerte, pero los comentarios principales se refieren a los supuestos fouls que habría cometido Ferrara. — (U. P.)

NUEVA YORK, 20.— **Johnny Dundee partió a Europa.**— Tiene el propósito de pelear con Criquí y Edouard Mascart.—(U. P.)

NUEVA YORK, 20.—**Bill Tate se medirá el lunes** con Martin Burke. El match ha sido concertado a doce rounds.—(U. P.)

Vicentini ha reanudado su entrenamiento

NUEVA YORK 20.—Luis Vicentini ha reanudado su entrenamiento en Madison Square donde trabajó diez rounds.

Su intención es boxear cuatro rounds mañana.—(U. P.)

NUEVA YORK, 20.—**Juan Belza, que se ejercita diariamente en público,** en Madison Square, se ha negado a asociarse con Vicentini.

Ha declarado que solamente se encontrará con él en el ring, para dirimir una antigua disputa.

También inició su entrenamiento en Madison Square el peso pluma chileno Estasislao Loyza.— (U. P.)

¿Se batirá Quintín con Winnert?

NEW YORK, 20.— El boxeador chileno Quintín Romero, peleará con el boxeador Weinert match a diez rounds.

La pelea tendrá lugar en ton el día nueve de Dic próximo.

NUEVA YORK, 20.—Mr. **den anuncia** que el desp **Boston,** anunciando que había sido designado para plazar a Renault en el match este último tiene concertado Romero, es erróneo.—(U. P.)

Silvani fué víctim de foul casual

NUEVA YORK 20.—Todos dactores deportivos de los de la tarde consideran que fué víctima de un foul cas

"The Evening Journal", des do la pelea, dice: "Al retroced vani para medir su golpe lanzó su mano desde la rod golpe no alcanzó a subir ciente y alcanzó a Silvani jo de la cintura".

Mr. Underwood, en "The New Telegram and Mail" dice: "La nión de los redactores es que pe que puso fin a la pelea fué pero, después del cuarto knock en el tercer round, Silvani canzado demasiado bajo, mente, por un golpe bien a pesar de haber dado bajo.

"The Evening World" "Silvani fué alcanzado por bajo que le dejó mal parado".

Mr. Wilbur Wood, en "The declara que "Silvani recibió pe casual algunas pulgadas de la cintura".—(U. P.)

ESPAÑA

BILBAO, 20.— Ha ingres Asilo de Caridad, de esta la Condesa de Pedreño, elevada alcurnia, que disfr una inmensa fortuna y día se encuentra en la mi

La Condesa se encuentra nadísima de su actual y ha rechazado todas las nes que se le han querido sobre las demás pobres allí.

BILBAO, 20.—Continúa la ga minera en Asturias, sin haya producido ninguna en la situación, que es grave.

TECHOS
"ETERNIT"

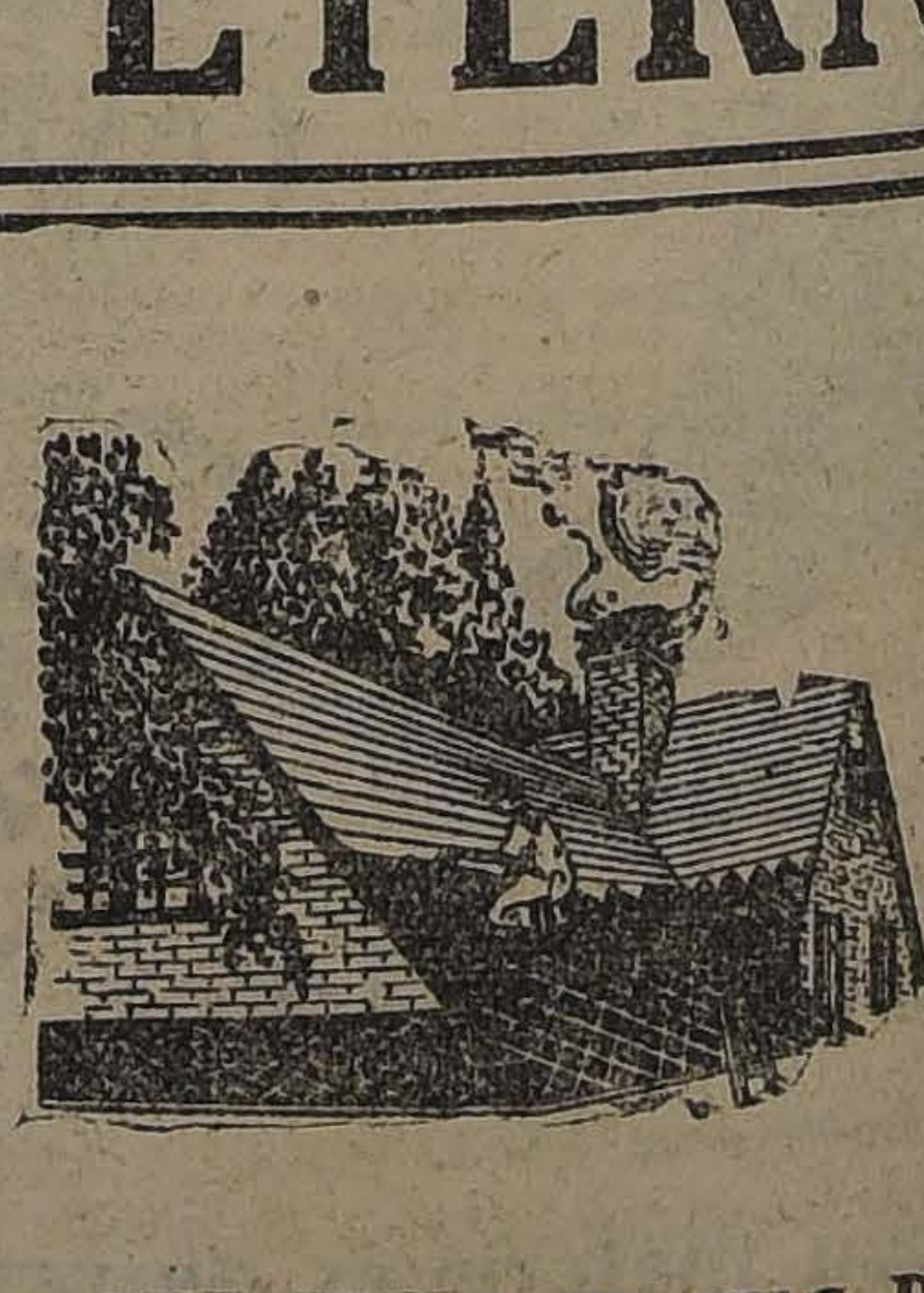

Lo mas econ elegante para echo de toda de edificios. incombustibles y impermeabilidad solnta.

Adoptados por Compañías doras "La Prov cia", "La Ame na", Cajas de rros, etc.

Elegido por los rrocarriles del do para la sión de la techum de la ESTACI ALAMEDA.

Entrega inmedi con toda clase de cesorios; y operarios compe tes que se enc de su colocación.

COMPAÑIA COMERCIAL DEL PACIFICO
Edificio Ariztía - Casilla 1378

INFORMACIONES CABLEGRAFICAS DEL EXTERIOR

DE NUESTROS CORRESPONSALES ESPECIALES VIA EASTERN Y ALL AMERICA CABLES INC. Y DE "THE UNITED PRESS". LOS ORIGINALES DE TODOS LOS CABLEGRAMAS QUE SE INSERTAN EN ESTA SECCION ESTAN A DISPOSICION DEL PUBLICO EN ESTA IMPRENTA.

En la Conferencia de la Liga de las Naciones contra las drogas nocivas

El delegado chino pide la aprobación del programa norteamericano

GINEBRA, 20.— **Varios oradores, en representación de China, Rumania, Luxemburgo, Irlanda, Egipto, Santo Domingo, Gran Bretaña, Brasil y Venezuela, apoyaron el programa norteamericano contra las drogas nocivas.**— (U. P.)

GINEBRA, 20.— **El delegado chino, Cze, encareció a la Conferencia el apoyo del programa americano.**

Reconoció que la guerra mundial había sido causa de que se reanudara la producción del opio en China, pero agregó que su patria jamás había abandonado la política adoptada en 1906, tendiente a extirpar completamente dicha producción.

En seguida, dió lectura a telegramas enviados por Wéllington Koo y otros funcionarios que prometen la cooperación de China al movimiento, pues el Gobierno reanudará su campaña en ese sentido tan pronto como esté restablecida la autoridad.

La sociedad china contra las drogas abarca ya 1,800 organizaciones con un total de dos millones de miembros.— (U. P.)

GINEBRA, 20.— **Pernambuco, delegado brasileño** a la Conferencia anti-drogas nocivas, dijo que el tratamiento en el Brasil a las víctimas de la intoxicación ha dado excelentes resultados. Agregó que no confiaba en que la limitación de la producción que proyecta la conferencia, disminuya la cantidad de víctimas.— (U. P.)

GINEBRA, 20.—**En sesión especial de la Conferencia,** que se ocupa de la posible supresión del abuso de las drogas, fueron oídas las proposiciones de las organizaciones particulares que han enviado grandes delegaciones a la Liga con el propósito de fomentar la lucha contra las drogas.

Entre los oradores figuraron representantes de la Asociación de Política Externa de Nueva York, de la Asociación Nacional china contra el opio de la Conferencia de sociedades de misioneros, del Consejo Internacional de misioneros y de la Unión de Estudiantes Católicos.—(U. P.)

EL SEÑOR ENRIQUE VILLEGAS ECHIBURU

presentó ayer sus credenciales de Embajador de Chile al Rey de Italia. — La ceremonia revistó un brillo especial.

ROMA, 0.— El señor Enrique Villegas Echiburú, embajador de Chile ante el Gobierno del Quirinal, presentó hoy sus credenciales al rey, que lo acreditan en su calidad de tal.

El señor Villegas ha desempeñado, desde hace algunos años, el cargo de Ministro de Chile, y elevada la Legación a la categoría de embajada, por reciente resolución del gobierno de la Moneda, el señor Villegas fué designado embajador, ascenso que ha sido estimado en los círculos diplomáticos de esta capital como un estímulo a sus merecimientos y a la forma eficiente con que ha desempeñado su misión.

La ceremonia de hoy se realizó con todo el brillo que a esta clase de actos señala el protocolo diplomático.

El señor Villegas fué conducido desde el edificio de la embajada hasta la Corte en un coche a la Dumond, con palafreneros vestidos de gala. A la llegada al palacio, los soldados presentaron armas al señor Villegas, quien, al descender de la carroza, fué objeto de una calurosa manifestación de parte de la muchedumbre.

El rey recibió al señor Villegas con el ceremonial de costumbre, y en su discurso expresó la satisfacción que experimentaba por la promoción del señor Ministro a la categoría de embajador.

Concurrieron a la ceremonia de la presentacinó de las credenciales el canciller de la embajada señor Baeza, el secretaro señor Serruys Gann, el coronel Guillun y el comandante Costa Pelé.— (U. P.)

VINOS-URMENETA-LIMACHE
AGENCIA GENERAL - SANTIAGO
Pasage Matte 24 - Tel. Ingl. 185
Casilla 2489
REPRESENTANTE
HORACIO SANHUEZA V.

NUEVOS PRECIOS PARA 1925

En Cajones de 12 botellas
Médoc .. .. $ 28.00
Etiqueta Verde .. 35.00
Pinot (Reservado) ... 40.00
Especial Tinto 45.00
Cabernet (Reservado) . 60.00
Borgoña 80.00
Blanco Especial 50.00
Blanco Reservado .. 60.00
Cognac.. .. .. 180.00
Los cajones de 1|2 botellas valen $ 10.00 más.
EN JAVAS DE 50 BOTELLAS
Verdot .. .. $ 110.00
Blanco 140.00
La Viña abona $ 20.00 por cada java con las botellas vacías que se le devuelva con flete pagado a Limache.
Para mayor garantía del consumidor, los vinos Urmeneta se venden únicamente embotellados.

Las normas de la política externa del nuevo gobierno británico

Estrechamiento de los lazos que unen a Gran Bretaña con los Dominios. — Amistad y cooperación con Francia y Estados Unidos. — Amplio apoyo a la Liga de las Naciones.

(Correspondencia cablegráfica de Charles M. Mac Cann, especial para "La Nación")

LONDRES 20. — De fuente autorizada se esboza en la siguiente forma la política externa a que se ceñirá el Gobierno: estrechamiento de los lazos que unen a Gran Bretaña con los Dominios y calurosa amistad e íntima cooperación con Francia y los Estados Unidos.

Las **normas** anteriores están indicadas por rango de importancia y estarán acompañadas con un amplio apoyo a la Liga de las Naciones.

Se **estima** que Gran Bretaña ofrecerá un sustituto al Protocolo de Ginebra, sustituto que considera ser una garantía más satisfactoria contra las guerras de agresión o la violación de las fronteras territoriales señaladas por el Tratado de Versalles.

La **primera preocupación** del Gobierno será cimentar más estrechamente la unión con los Dominios, con los cuales se consultará continuamente. Se cree que las labores referentes a la base naval de Singapore se reanudarán gradualmente.

Su **segunda preocupación** será continuar la recientemente recomentada cooperación amistosa con Francia respecto de todo el problema europeo.

La **tercera** será tratar de obtener la más estrecha cooperación y amistad posibles con los Estados Unidos, sin entrar en una alianza verdadera con dicho país, alianza que no se considera deseable que sería imposible. El Gobierno desea desarrollar la amistad anglo-americana hasta tal punto que no solamente el cielo despejado esté constantemente despejado, sino que, además, ambos países estén en situación de cooperar mutuamente en una acción externa como, por ejemplo, en el Extremo Oriente.

No tiene la intención de inmiscuir directamente a los Estados Unidos en las cuestiones políticas de Europa.

Las razones de la importancia de estas tres normas, son las siguientes:

En primer lugar, es necesario estrechar los lazos del Imperio y luego después, como Gran Bretaña, a pesar de no desearlo, se ve por la fuerza afectada muy de cerca por las cuestiones del Continente, en las que no participan los Estados Unidos, la amistad anglo-francesa es de vital importancia para Gran Bretaña.

La decisión de Mr. Chamberlain respecto del Consejo de la Liga de las Naciones que se reunirá en Roma, es continuar la política conservadora y laborista anterior, de apoyarla ampliamente, dejando establecido que la no firma del Protocolo que, en el caso de ser firmado no sería ratificado, no significa un debilitamiento de su apoyo a la Liga.

Se sabe además que el Gobierno no tiene la intención de designar un representante ante la Liga, como lo fueron antes Lord Cecil y Lord Darmoor, sino que Mr. Chamberlain en persona asistirá a las reuniones de importancia.

Lo que Gran Bretaña ofrece en reemplazo del Protocolo de Ginebra es una garantía de la seguridad francesa, como lo prometió Mr. Mac Donald a Francia en cambio de su aprobación del Plan Dawes, y el mantenimiento del statu-quo en Europa.

Se considera imposible la participación de Inglaterra en el Protocolo, porque es ofensivo para los Dominios y los Estados Unidos. Los miembros del Gobierno preguntan lo que ocurriría si la Liga ordenaba a la Escuadra británica el bloqueo del Mar del Norte o de alguna nación de Centro América, interviniendo así en el comercio de los Estados Unidos. — **Mac Cann**— (U. P.)

PORTUGAL

APARECE EL CADAVER DEL AVIADOR SACADURA CABRAL

LISBOA, 20.— En la playa de Ostende apareció el cadáver del aviador portugués, Sacadura Cabral.—(U. P.)

MARRUECOS

MADRID, 20.— **Informan de Tetuán** que se espera el cadáver del Teniente-Coronel Templano. Dejó cinco hijos.

Los médicos realizarán la radiografía de la pier del General Berenguer. Creen que la bala no ha producido la fructura del femur.—(U. P.)

MADRID, 20.— **El comunicado oficial de Marruecos, que se expide** de todos los días, dice que en la zona occidental la columna del general Serrano se replegó desde Xeruta hasta el soco de Arbent.

Agrega que en la zona de Lararhe la columna de Carrasco quebró el asedio a Ainrapta, relevando la guarnición. Los rebeldes hostilizaron a los españoles durante esta última operación.—(U. P.)

ARGENTINA

La mujer chilena y su acción social

BUENOS AIRES, 20.—La doctora Elvira Rawson de Dellapiane, que participó en el reciente Congreso del Niño celebrado en Santiago, dará el Sábado en el local del Museo Social Argentino, una conferencia sobre el tema "Impresiones sobre la mujer chilena y su acción social". Patrocina el acto la Asociación de los Derechos de la Mujer. Concurrirán los miembros de la Embajada chilena.—(Especial).

Rabindranath Tagore está mejor

BUENOS AIRES, 20. — **El poeta hindú Rabindranath Tagore,** que se encuentra enfermo desde hace algunos días, ha notado una ligera mejoría en su salud.

ESTADOS UNIDOS

TODAVIA HAY PIRATAS EN EL MAR

NUEVA YORK, 20.—Según se desprende de un mensaje inalámbrico recibido hoy en las oficinas de la Compañía propietaria del transatlántico "Presidente Harding" mensaje que fué enviado por el buque junto con comunicar su posición, la goleta "Verónica", de la matrícula de Londres, que se consideraba perdida desde hace seis semanas, fué asaltada por piratas y después, al garete, estuvo varios días hasta encontrarse en la ruta del vapor.

El radiotelegrama del "Presidente Harding" dice: "Contestamos las señales que se nos hacía desde la goleta, que había zarpado con rumbo a Halifax pero que, hace seis semanas, según declaraciones de sus tripulantes, fué asaltada por unos piratas.

"La goleta estaba desprovista de compás y cronómetro, y sus tripulantes no tenían la menor noticia acerca de su posición. Les quedaba solamente dos días de provisiones a bordo. Le suministramos lo que necesitaban y les informamos acerca de su posición. Parece que hay muchos tripulantes a bordo".

WASHINGTON, 20.—**La partida del general Pershing** y su comitiva al Perú ha sido anticipada un día. Se embarcará el Domingo con el objeto de anticipar su llgada al Perú.

El crucero de combate "Utah" viene en viaje de Boston a Nueva York y en él se embarcará la embajada. La designación del personal de esta embajada ha sido objeto de favorables comentarios en los círculos diplomáticos.—(U. P.)

WASHINGTON, 20.—**El Departamento de Guerra ha anunciado la promoción del Mayor General James Mac Rae,** ex-Comandante de la división de las Filipinas, Comando General del Ejército de dicha isla, como sucesor del Mayor General George Read.—(U. P.)

LA REVOLUCION EN RIO GRANDE DEL SUR

Reclamación diplomática por la muerte de un ciudadano uruguayo

BUENOS AIRES, 20.— **Informan de Santo Tomé** que en el Alto de Uruguay aumentan las actividades del coronel Prestes, quien, frente a una columna fuertísima, se dirigirá al norte.

Se cree que el coronel haya partido y se encuentre actualmente en las proximidades de San Luis o Santo Angelo, donde se sublevaron los regimientos del 3.o de Caballería y el ferrocarrilero, deponiendo a las autoridades. Las tropas sublevadas han constituído una columna fuertísima, muy bien armada y equipada, con víveres requisados en la población. Esta columna se plegará a la columna del coronel Prestes.

Los revolucionarios dominan la zona de San Borja al norte, costeando el río Uruguay hasta Santo Angelo. Toda la región se encuentra llena de grandes centros revolucionarios.

Las tropas gubernistas se concentraron en Santa Bárbara y la zona norte.

Informan de Cruz Alta que una división se dirigió a Santo Angelo, con el objeto de unirse a las fuerzas de Itaquy, avanzando las dos columnas al norte y este, con el objeto de presionar por dos lados a la columna del coronel revolucionario Prestes, obligándolo a presentar combate, el cual sería decisivo.— (U. P.)

BUENOS AIRES, 20.— **Informan de Paso de los Libres** que en una reunión de jefes revolucionarios de Río Grande del Sur, se habría acordado designar a Joao Francisco jefe supremo de los rebeldes de Río Grande, conservando el general Díaz López el comando de los rebeldes de San Francisco.— (U. P.)

MONTEVIDEO, 20.— **Informan de la frontera** que se sabe allí que los rebeldes que comanda Honorio Lemos se preparan al ataque de Santa Ana do Livramento.

Anuncian de Artigas que los rebeldes ocuparon a Quarahy y que los pobladores se trasladaron a Artigas, llevándose los archivos municipales, los que fueron confiados al cónsul brasileño.

Noticias precedentes de Rivera confirman la sublevación del regimiento de ingenieros de la guarnición de Cachoeira, ocupando la ciudad.— (U. P.)

MONTEVIDEO, 20.— **La Cancillería recibió amplios informes** de las autoridades de Rivera sobre la muerte ocasionada por las tropas brasileñas, del ciudadano uruguayo Horacio González, dentro del territorio uruguayo. Se resolvió iniciar una reclamación diplomática. Se cree que se solverá fácilmente el incidente, en vista de que los informes obtenidos por el Gobierno del Brasil dicen que los revolucionarios se aproximaban a Santa Ana para atacarla.

El Gobierno uruguayo ordenó la marcha hacia la frontera del regimiento 50 de caballería para reunirse con otras unidades ya destacadas. También se enviará un regimiento para reforzar la vigilancia en Cuchilla Negra. — (U. P.)

MONTEVIDEO, 20.—**La muerte del ciudadano uruguayo González** por las fuerzas brasileñas, han causado impresión en la frontera. Los vecinos piden que se refuerce la vigilancia para garantizar la neutralidad y evitar incursiones al territorio uruguayo.

Particularmente se sabe que a ciento cincuenta metros dentro del territorio uruguayo, las fuerzas estaduales atacaron al Coronel uruguayo retirado Julio César de Barros, a quien acompañaban cuatro personas, incluso González.

Se sabe que de Barros participaba en el movimiento revolucionario, lo cual induce a creer que las tropas brasileñas trataban de impedir que entrara al territorio del Brasil

De Barros es riograndense. Figuró como jefe revolucionario en el Brasil, en 1893, a las órdenes de Gumersindo Saravia. También actuó en la campaña del Uruguay en 1897, al mando de don Aparicio Saravia. En 1904 sirvió en el ejército gubiernista uruguayo, obteniendo su incorporación al escalafón. Se le considera un hábil guerrillero, conocedor de las campañas del Brasil y del Uruguay.— (U. P.)

BOLIVIA

LA PAZ 20.—**"La República" de hoy dice:**

"Informaciones de fuentes autorizadas, nos permiten asegurar que son inexactas las noticias que ha publicado "La Nación" de Buenos Aires, según las cuales se habrían acordado las bases de un protocolo de límites argentino-boliviano. Tampoco tiene fundamento de apreciación el que el protocolo favorecerá a la Argentina".

"Las negociaciones van por buen camino y quizá en pocos días más se darán por terminadas; pero todavía no hay nada definitivo.—(U. P.)

EL RETARDO DEL LICENCIAMIENTO DE LAS TROPAS, PROVOCA EFERVESCENCIA EN ESPAÑA

HENDAYA, 20. — Los diarios madrileños han publicado una información, autorizada por la censura, que dice que el Directorio se había enterado de las malas condiciones del castillo de Guadalupe Funtarrabia, donde Berenguer cumple su arresto de seis meses, por lo que ordenó realizar una obra en otro castillo para trasladar a Berenguer e instalarlo en un medio más higiénico.

Se desconoce cómo ha podido enterarse el Directorio de las condiciones en que se halla instalado el general Berenguer si bien se reconoce que tenía muchos medios de averiguarlo.

Lo que se sabe con toda seguridad es que en Madrid se recibió una carta del general Luque explicando la forma cruel en que se halla instalado el general Berenguer. Ocupa una habitación del fuerte, situada a nueve metros bajo el nivel del suelo y en terribles condiciones de insalubridad. La oficialidad de aquella guarnición tiene permiso para vivir en la población de Funtarrabia por imposibilidad de habitar el castillo.

Berenguer dispone de una salita de dos metros y medio, donde escribe, de un dormitorio contiguo empotrado en el muro donde cabe estrictamente una cama y una lavada de hierro con una palangana de porcelana. Utiliza una silla de la salita para desnudarse y poner una palmatoria con una bugía. Tal es la forma en que se ha instalado a un general a quien se le rindió el máximo de los honores.

La oficialidad de la guarnición le guarda todas las consideraciones que puede rendirse a un personaje de su posición y a un jefe, pero no pueden modificar las condiciones de la fortaleza ni variar las órdenes recibidas.

Cuando llegaron a Madrid los informes de esta cruel instalación que agrava la dolorosa situación de Berenguer, alguien las comunicó a una elevada personalidad palatina, quien se apresuró a decir: "eso no lo sabe el Rey". Tres días después el Directorio daba las órdenes para que sean modificadas las condiciones en que cumple su castigo el teniente general.

Cuando el general Federico Berenguer conoció el arresto de su hermano manifestó que no podía continuar en el Africa a las órdenes de Primo de Rivera. El Alto Comisario declaró que si se autorizaba el pase de Federico Berenguer a la península sería con una nota en que se consignaría que había abandonado el campo, frente al enemigo y ello significaba acto de cobardía, el que se anotaría en su hoja de servicios. Federico se vió precisado a continuar, pero se sabe que está pendiente la cuestión personal para cuando Primo de Rivera ocupe una posición menos prominente —**Fernández**.—(U. P.)

HENDAYA, 20.—**Una personalidad española confirma que el retardo del licenciamiento de las tropas de 1921** provocó en la Península una efervescencia considerable, señalándose muchos actos de indisciplina en el ejército de Africa y en la guarnición de Madrid. Se quitaron las armas a los amotinados, siendo arrestados doscientos de ellos, quienes serán sometidos a un Consejo de Guerra.

Magaz rechazó la petición de los parientes que solicitaban el licenciamiento y repatriación de los soldados de Africa, diciendo que las necesidades de las operaciones obligaban a mantenerlos en servicio hasta el 10 de Enero.

El descontento aumenta a causa de la premura con que se ha llamado a la clase de 1924.

Los miembros del Directorio, después de una reunión, declararon que los grandes temporales imposibilitaban el restablecimiento de las comunicaciones con Marruecos.—(U. P.)

ECUADOR

Fallecmiento de un alto jefe del Ejército del Ecuador

GUAYAQUIL, 20.—**Ha dejado de existir el Coronel don Juan Alcides de Yturralde,** distinguido ciudadano y alto exponente de la oficialidad del Ejército.

GUAYAQUIL, 20.— **El Poder Ejecutivo ha resuelto** declarar fiesta local el día de mañana, en que se conmemoran las bodas de brillante de la Sociedad Filantrópica.

BRASIL

RIO JANEIRO, 20.—**"Journal Comercio"** dice que la situación en Río Grande está limitada y localizada y que no tiene elementos de expansión. Los amotinados se hallan reducidos a la campaña de guerrillas, limitadas y precaria.—(U. P.))

RIO JANEIRO, 20.—**Se espera que mañana llegarán** los acorazados "Sao Paulo" y "Minas Geraes".—(U. P.)

Resistencia a la emigración italiana

RIO DE JANEIRO, 20.—**Ayer** se reunieron los representantes de las principales [illegible] agrícolas del país, en Sao Paulo. Después de un acalorado debate, en el que se pronunciaron violentos discursos contra Italia, se decidió no prestar interés a la inmigración italiana. Esta resolución se considera un serio golpe dado a los italianos por los agricultores, quienes han sido el principal factor para el establecimiento de los italianos en el Brasil, millares de los cuales viven en Sao Paulo.

Esta decisión fué motivada por el tono de los discursos pronunciados por algunos diputados italianos, respondiendo a las alusiones que hiciera Mussolini sobre la existencia de tracoma entre los colonos italianos del Brasil.

El profesor Alves Lima ha declarado que los italianos introdujeron en el país el tracoma. Ha expresado además que la saturación de italianos de Sao Paulo es inconveniente, debiéndose restringir en adelante su entrada y promover la inmigración austríaca y checoeslovaca.—(U. P.)

ALEMANIA

BERLIN, 20.— **Flettenr, en una conferencia,** estimó en 1,000 H. P. la fuerza que podría obtenerse de los vientos por medio de los "rotores", que serían especialmente eficaces para el aprovechamiento de los vientos alisios al Norte y Sur del Ecuador.

Manifestó que, a su juicio, se ahorraría el 90 por ciento del carbón o petróleo actualmente empleados en las rutas a las Indias orientales.

El principio que hace funcionar el "rotor" es el mismo que determina las curvas del baseball.— (U. P.)

CHINA

PARIS, 20.— **"Le Journal" considera cosa decidida** la realización de una Conferencia Internacional, para deliberar respecto de la situación china.

Todas las potencias que consultó Francia, sobre este respecto, contestaron aceptando dicha reunión.

Cree que surgirán dificultades cuando se discutan las clases de garantías que se exigirán a China. Agrega que Francia tratará de asegurar los derechos e intereses franceses en el ferrocarril oriental y el pago de las indemnizaciones proviniente de la guerra de los boxers en oro.

El Japón sostiene el principio de la no intervención de las potencias europeas en los asuntos de China.— (U. P.)

JAPON

TOKIO 20.—**El aviador Zanni puede pasar el Invierno en Tokio** y continuar su raid en la próxima Primavera.

Sin embargo, nada hay aún de resuelto, pues todo depende de la decisión que se le comunique desde Buenos Aires.

Esta inactividad e indecisión colocan a Zanni en una situación molesta pero ni él ni Uriburu hacen el menor comentario.—(U. P.) w

INDIA

LONDRES 20. — **Avisan de Calcuta que un ciclón azota el golfo de Bengala,** causando perjuicios enormes.

Las comunicaciones telegráficas entre Calcuta y Madras han quedado interrumpidas, debido a que se han destruido las líneas.

No se sabe nada respecto del paradero de los vapores "Placuna" y Begumrisaldar, que debieron llegar hace días a puerto. — (U. P.)

FRANCIA

PARIS, 20.—**Se cree que las negociaciones franco - alemanas,** para acordar un tratado comercial, se reanudarán, con motivo de una visita que hizo hoy a la Cancillería le Embajador alemán, Von Hoesch.

El Quay D'Orsay, persiste en la creencia de que los alemanes no insistirán por ahora en obtener la abolición de la nueva tarifa del veintiséis por ciento a la importación de las mercaderías alemanas.— (U. P.)

PARIS, 20.— **La Cancillería se muestra reservada** y trata de evitar todo comentario respecto de si Francia participará o no en la proyectada Conferencia de Washington sobre desarme.

En los círculos del Quay D'Orsay, se dice que Francia está dispuesta a participar en cualquier movimiento tendiente a obtener el desarme, pero se ha anunciado oficialmente que antes de poder contestar definitivamente respecto de la Conferencia de Washington, debe consultar, M. Herriot, a la Cancillería británica, si mantiene su nota a la Liga, lo que significa que solamente concurrirá a una reunión sobre desarme, en consideración y en relación a la Liga de las Naciones, para que no se estime su abstención como un rechazo del Protocolo de Ginebra.— (U. P.)

LILLE, 20.— El General alemán von Mathusius, que fué detenido recientemente en circunstancias en que visitaba la tumba de su hijo, compareció ante la Corte Marcial para responder a los cargos de robo de muebles y objetos de plata en un castillo que fué ocupado por su Cuartel general durante la guerra.

La Corte Marcial decidió dar curso a la apelación presentada por von Mathusius contra la sentencia de cinco años de prisión que fué dictada en su contra después de la guerra, mientras se encontraba en Alemania.— (U. P.)

LILLE, 20.— **El general alemán von Mathusius** ha sido sentenciado a un año de prisión. Su abogado anunció que apelaría. — (U. P.)

Un lunch de "Les Annales"

PARIS, 20. — "Les Annales" ofrecieron un lunch a distinguidas personalidades en honor de las naciones amigas de Francia.

La característica de este lunch fué que marcó una tregua política poco común, pues M. Poincaré presidió la manifestación, cuyo huésped de honor fué el Premier Herriot.

Entre los invitados se encontraban los señores Souza Dantas y Cornejo, que hablaron en nombre de los países suramericanos, reanudando las seguridades de su cordialidad para con Francia, el señor Toledo, el ex-Presidente Alessandri y M. Barthou.

Tanto M. Poincaré como M. Herriot contestaran los brindis. — (U. P.)

Han desaparecido las dificultades en las negociaciones franco-alemanas

PARIS, 20.— **Se anuncia oficialmente que, a raíz de una conferencia celebrada entre M. Herriot y von Hoesch, las dificultades que habían interrumpido las** negociaciones del tratado comercial franco-alemán desaparecieron.

Von Hoesch manifestó al premier que el Gobierno de Berlín había abandonado sus pretensiones respecto de la tasa del veintiséis por ciento, en cuanto se refería al tratado comercial y que los delegados alemanes no volverían a plantear la cuestión en las próximas negociaciones.

Sin embargo, previno a M. Herriot contra una posible actitud diferente del Reichstag.—(U. P.)

PARIS 20. — **Los franceses estiman, basados en informaciones** de procedencia inglesa, que Gran Bretaña desea que se modifique el protocolo de arbitraje, seguridad y desarme, firmado en la reciente Asamblea de la Liga de las Naciones, pero que esto no ocurrirá.

En los círculos diplomáticos autorizados se cree que Gran Bretaña no ratificará dicho protocolo, y que Francia pondrá dificultades para concurrir a Washington, por lo menos en cuando al desarme terrestre que se pretende acordar allí, si no se asegura previamente su seguridad. Los que estudian esta cuestión sostienen que bajo el Gobierno del premier Poincaré, Francia no habría participado, en las circunstancias actuales, en la Conferencia de Washington.

Los observadores norteamericanos siguen de cerca la suerte que correrá el Protocolo de Ginebra y hay indicios que son tales las instrucciones que reciben de Washington, que hay razones para creer en la no reunión de la Conferencia si se ratifica el Protocolo. — (U. P.)

SIR LEE STACK FALLECIO A CONSECUENCIA DE SUS HERIDAS

El atentado agrava la situación existente entre Gran Bretaña y Egipto

EL CAIRO, 20.— **Los asaltantes del Sirdar, Sir Lee Stack,** usaron balas dum-dum, una de las cuales se asiló en la espina dorsal y otra en el estómago.

El Sirdar ha perdido sangre en cantidad abundante.— (U. P.)

LONDRES, 20.— **Un boletín médico expedido en El Cairo,** dice que es imposible extraerle las balas al Sirdar del Ejército egipcio.

Se agrega que las condiciones del paciente son de bastante gravedad.—(U. P.)

EL CAIRO, 20.— **Lord Allenby visitó esta mañana al Rey.** Poco después, entraba a conferenciar con el Rey, el Premier Zaghloul Bajá.— (U. P.)

LONDRES, 20.— **El Gabinete británico se reunió** hoy con el objeto de discutir la situación creada en el Egipto y el Sudan, a raíz del atentado contra el Sirdar.

Se resolvió hacer en unos días más, una presentación al Gobierno del Egipto.— (U. P.)

DUBLIN, 20. — **Elen Dail Mr. O'Higgins anunció que el Presidente Cosgrave está enfermo,** agregando que hará mañana una proposición al Dail, para designar Ministro de Defensa, que lo sería el representant Mr. Peter Hughes.

En la actualidad, Mr. Cosgrave tiene a su cargo la cartera de Defensa, la que desempeña además de la presidencia del Consejo Ejecutivo.

Se cree que esto podrá provocar una crisis, ya que Mr. O'Higgins manifestó que la designación del Ministro de Defensa era "as n- [illegible] ente". U. P.)

LONDRES, 20.— **El corresponsal de "The Exchange Telegraph Company"** en El Cairo, comunica que Sir Lee Stack ha fallecido a consecuencia de sus heridas. — (U. P).

EL CAIRO, 20.— **En la próxima semana llegará Mr. [illegible] Carter** y reanudará las excavaciones en la tumba de Tutankamon, bajo el control del departamento de antigüedades del Egipto. — (U. P.)

LONDRES, 20.— **Se cree que el Gobierno hará enérgicas representaciones** en forma abierta y privada al Egipto respecto del atentado contra Sir Lee Stack, empleando talvez ese crimen como un medio de conseguir que el traEgipto abandone sus pretensiones sobre el Sudan, que Gran Bretaña no tiene intenciones de entregar.—(U. P.)

EL CAIRO, 20.—**El boletín médico referente al estado de Sir Lee Stack** informa que éste ha decaído y que se encuentra ahora gravísimo.—(U. P.)

LONDRES, 20.—**El Ministro de Relaciones Exteriores de Egipto** ha enviado una comunicación al Gobierno británico, en la cual le expresa el horror y el sentimiento que ha causado al Gobierno Egipcio la agresión de que ha sido objeto en El Cairo, el personaje inglés, Sir Lee Stack.

CAIRO, 20.—**El estado del Sirdar del Ejército egipcio, Sir Lee Stack** continúa bastante grave, aún cuando haya pasado una noche más o menos tranquila.

LONDRES 20. — **Coinciden las informaciones que llegan de El Cairo** respecto del atentado al Sirdar Sir Lee Stack, con el anuncio que ha hecho el Gobierno, respecto de la enérgica presentación que está preparando, para dirigirla al Gobierno egipcio, incluyendo la cesación de la propaganda antibritánica.

Probablemente la guarnición británica del Egipto sea reforzada.

Se hacen conjeturas respecto de la posibilidad de que se decrete la ley marcial, pero ello se estima imposible. — (U. P.)

Habiéndose terminado la publicación del CUPON para el Número extraordinario de

"LA NACION"

los INTERESADOS pueden pasar por esta imprenta trayendo los CUPONES correspondientes que da derecho a UN EJEMPLAR

LA SAN JUAN DE DIOS

Avisa a los interesados, que el Lunes 24 del presente, y a las 9 A. M., serán licitadas en remate público las operaciones comprendidas entre los números

1,772 AL 8,404

145 — DELICIAS — 145

ANOCHE LLEGO LA EMBAJADA DEL PARAGUAY AL CENTENARIO DE AYACUCHO

MI PATRIA MARCHA RAPIDAMENTE HACIA SU RESTAURACION ECONOMICA Y POLITICA, NOS DICE EL EX - PRESIDENTE Dr. EUSEBIO AYALA.

LA NUEVA LEY ELECTORAL TIENDE A REDUCIR LAS DIVISIONES POLITICAS

Anoche llegó a Santiago la Embajada extraordinaria que lleva la representación de la República del Paraguay a las fiestas con que en el Perú se celebrará el centenario de la batalla de Ayacucho.

El Gobierno puso a disposición de la Embajada un coche especial para su viaje desde la cordillera a Los Andes y desde este pueblo a la capital.

El señor Ayala en la Estación Mapocho

En Mapocho, la Embajada fué recibida por el Introductor de Diplomáticos don Darío Ovalle Castillo, por el Encargado de Negocios del Paraguay, señor Roberto Araya y otras distinguidas personalidades y personal de la Legación.

En coches del Gobierno, la comitiva se trasladó al Hotel Oddó, donde se tenía preparado el alojamiento.

La Embajada permanecerá en Santiago hasta el Martes próximo, día en que continuará viaje al Perú.

LA EMBAJADA

Forman la Embajada el Dr. Eusebio Ayala, ex-Presidente de la República del Paraguay, a quien acompañan su esposa, señora Marcela de Ayala y su hijito Rogelio; el Dr. Eladio Velásquez, senador, y el Dr. Luis Migone, quien además lleva la representación de su patria al Congreso Científico que se celebrará en Lima.

CON EL Dr. AYALA

En la Estación, presentamos los saludos de "La Nación" al ilustre huésped.

—Mucho agradezco la gentileza de "La Nación",—nos dijo—diario que conozco y admiro.

El Dr. Ayala es un estadista de cualidades sobresalientes, uno de los iniciadores del movimiento de restauración que viene operándose desde hace varios años en el Paraguay, movimiento que rinde sus frutos desde que el país se halla entregado a una vida de trabajo y de progreso, en todo lo cual cupo especial iniciativa al Dr. Ayala.

Como político, goza de altas simpatías en su patria.

Momentos después de su llegada al Hotel, conversamos con él breves instantes, lo que nos era permitido en esos momentos en que el ilustre huésped necesitaba reposo después de un largo viaje.

Nos atendió con exquisita amabilidad, con campechana sencillez, como antiguos amigos.

—Bien sé—nos dijo—las hondas simpatías que unen a paraguayos y chilenos. Allá, en mi patria, se siente por Chile verdadero afecto y una amistad muy sincera.

Por mi parte, puedo decirles que sólo un día estuve en Buenos Aires, y apresuré mi viaje con el fin de poder detenerme algunos días en Chile.

Ya he estado en otras ocasiones en Chile y tengo aquí muchos y muy buenos amigos.

—Bien correspondido se halla Ud., señor, le dijimos, porque aquí sentimos por el Paraguay hondo afecto, y por cierto que nos interesa sobre manera todo cuanto se refiere a este país amigo.

—Nosotros marchamos en estos momentos—nos expresó—por un camino de franca restauración económica y financiera, tarea de que vamos saliendo con éxito francamente halagador.

Actualmente tenemos un Gobierno que subió al poder en Agosto último, que es garantía de orden, de honestidad y de inteligencia.

Su finalidad principal es aplicar una política amplia, de concord de conciliación de todos los intereses y de todas las doctrinas patrióticas, tratando de reducir las divisiones políticas.

LA NUEVA LEY ELECTORAL

Con el objeto de satisfacer los justos anhelos de todos, se ha dado recientemente en el Paraguay uno de los pasos más importantes, como es la dictación de la nueva ley electoral, con el fin primordial de dar una participación segura y mayor de la de antes a las minorías.

La nueva ley electoral consulta el sistema llamado de "lista incompleta", igual a la ley argentina, pero con algunas modificaciones para adaptarla a las características del país, y esta nueva ley, o sea esta reforma de la antigua, ha sido adoptada en vista del pedido de los opositores, que deseaban obtener mayores garantías.

Por lo demás, terminó diciéndonos el señor Ayala, mientras nos despedíamos, en el país se halla perfectamente consolidado el orden, el respeto unánime a las instituciones y la marcha regular del Gobierno y sus poderes, en condiciones que permiten augurar para el Paraguay días de verdadero progreso y felicidad.

AYER CELEBRO EL PERSONAL DE LA POLICIA DE ASEO EL DIA DEL TRABAJO

CONCURRIERON A ESTAS FIESTAS EL INTENDENTE MUNICIPAL Y MIEMBROS DE LA JUNTA DE VECINOS

Como lo habíamos anunciado anteriormente, en la tarde de ayer se llevó a efecto en el Parque Cousiño la fiesta con que el personal de la Policía de Aseo celebra su fiesta anual.

Concurrieron a esta fiesta, netamente obrera, el Intendente Municipal señor Donoso Urmeneta, los miembros de la Junta de Vecinos, el prefecto de la Policía de Aseo señor Alberto Labarca y altos empleados municipales.

Desde las dos de la tarde comenzaron a llegar al Parque Cousiño el personal de obreros de la Policía de Aseo en compañía de sus familias, las que se iban instalando en las ramadas que se habían hecho con el fin de que ellos pudieran divertirse cómodamente.

EL PROGRAMA

Se dió principio al programa con diversas pruebas atléticas que llamaron justamente la atención, repartiéndose diversos premios a los ganadores de cada una de las pruebas.

Acto continuo se dió principio a una función de circo que se les había preparado siendo cada uno de los números que se desarrollaron muy aplaudidos.

PREMIOS DE ASISTENCIA

Se procedió en seguida a la repartición de premios de asistencia a los trabajadores que no hab[ían fal]tado durante todo el año; e[...] mios consistieron en dinero [...] eran recibidos por los [...] con verdaderas muestras de [...]

LAS RAMADAS

Una de las cosas que m[ás llamó] la atención a los asistentes [fueron] las ramadas de la 11 Comuna [...] Elena que las había hecho [...] Comisario de Aseo señor L[...] les, mereciendo las felicitac[iones de] los miembros de la Junta [...] gusto que habían tenido [...] para hacerlas.

En resumen una fiesta [...] donde exteriorizó su afecto [...] jefes todo el personal de la P[olicía] de Aseo.

EL INTENDENTE NO HA RENUNCIADO

En el día de ayer circuló en la ciudad la noticia que el Intendente de la Provincia, señor Alberto Mackenna Subercaseaux, había presentado la renuncia de su cargo.

Con el objeto de informar a nuestros lectores lo que pudiera haber de verdad en este asunto, nos trasladamos anoche a la residencia del señor Mackenna, con el objeto de saber la efectividad de estos rumores.

Al hacerle la primera pregunta, si era efectivo que había presentado la renuncia de su cargo, el señor Mackenna nos contestó categóricamente que estos rumores carecían por completo de fundamento, por cuanto él ni siquiera había pensado en renunciar.

Con esto, dimos por terminada nuestra entrevista, retirándonos agradecidos de las declaraciones del señor Intendente.

MANIFESTACION

—Anoche se efectuó en el Restaurant del Cerro Santa Lucía, la manifestación que sus amigos ofrecían a don Oscar Munizaga Pérez de Arce, con motivo de haber obtenido su título de abogado y de su traslado a La Serena, donde ejercerá su profesión.

Asistieron las siguientes personas:

Oscar Munizaga, Osvaldo Illanes, Alejandro Abascal, Ramiro Vargas, Gonzalo Zepeda, Oscar Bustos, Carlos Atienza, Higinio González, Joaquín Iglesias, Eugenio Tocornal, Jorge Solís de Ovando, Francisco Leyton.

LOS EMPLEADOS DE BANCOS CELEBRAN UNA ASAMBLEA EL DOMINGO

El Domingo 23 del presente mes, a las 9 1|2 A. M. en el Teatro Setiembre, Alameda esquina de Lira, cedido graciosamente por los señores A. Valenzuela B y Cía., celebrará la Sociedad Protección Mutua de Empleados de Bancos de Chile una solemne asamblea para seguir ocupándose de lo relacionado con la ley N.o 4059.

LA ASAMBLEA GENERAL [DE] HOY DE LA FEDERACION [DE EM]PLEADOS PARTICULAR[ES]

Hoy a las 9 1|2 P. M. se [llevará] a efecto la asamblea ordi[naria de] federados para dar cuenta [...] asamblea de secretarios genera[les] [...] vada a efecto anoche en la [...] reunieron alrededor d treinta [dele]gados de las distintas organ[izacio]nes de la capital.

LA DELEGACION MENDOCINA DE FOOTB[ALL]

LLEGO ANOCHE A ESTA CAPITAL

Por la combinación internacional de anoche llegó a esta capital una delegación footballística de la ciudad de Mendoza (Argentina) que viene a jugar algunos partidos en nuestro país.

Fué recibida por el presidente de la Asociación Santiago y vice-presidente de la Asociación de Foot-ball de Chile don Guillermo Somerville; por el presidente de la Liga Santiago, señor Ramón Luis Hernández, por el secretario y director de la Asociación Santiago, señores Arturo Flores y Julio Ruiz, respectivamente y algunos otros deportistas.

COMPONENTES DE LA DELEGACION

Preside la Embajada el señor Bautista Gargantini, que ocupa un subido puesto en la Gobernación de Mendoza.

Los jugadores son los siguientes:

Arqueros: Juan Medici y Felipe Robledo.

Zagueros: Francisco Venegas, José Durand y José Fernández.

Medio-zagueros: Alberto Chipont, Isaías Avila y José Portillo.

Delanteros: Adolfo Portillo, Vicente González, Julio González, Juan Sánchez, Javier Delve, Luis Jiménez, Medardo Boveri y Juan Figueroa.

Se alojan en el Plaza Hotel.

Conversamos breves momentos con el presidente señor Ger[...] quien tuvo palabras de elog[io para] nuestro país, haciendo resalta[r las be]llezas naturales de su suelo [...] gó que venía a compartir e[n justas] des deportivas sin otro esp[íritu que el] de confraternizar con sus [...] das chilenos y dispuesto a [dar] una demostración de buen [...] ajenos a todo propósito de [...]

Como se sabe, el primer [partido lo] realizarán el Domingo en el [...] Policial, con el combinado de [la Aso]ciación Santiago.

WASHINGTON
$160 CIGARETT
FINEST
VIRGINIA

LA CASA DEL EX-PRESIDENTE ALESSANDRI

Informaciones de mejor fuente nos hacen recticar la noticia publicada ayer sobre la enajenación de la casa de la Alameda del ex-Presidente Alessandri.

La propiedad no ha sido vendida.

EL PRESUPUESTO DE 1924 DE LA EMPRESA DE LOS FERROCARRILES

El Gobierno ha aprobado el presupuesto de entradas y gastos de la Empresa de los Ferrocarriles del Estado por el año 1924.

Según ese presupuesto, las entradas ordinarias de la empresa ascienden a $ 180.000,000 distribuídas en la siguiente forma: $ 169.200,000 corresponden a la Red Sur y $ 10.800,000 a la Red Norte.

Los gastos fijos se distribuyen de la manera siguiente: Sueldos, $ 12.785,653; aumento de sueldos, gratificaciones, $ 6.550,714; cuatrienales, $ 360,029, y opción a sueldos antiguos, $ 58,486. En cuanto a jornales, éstos suben a la cantidad de $ 37.960,777; gastos generales, $ 5.994,856; servicio de deudas, $ 33.858,900; combustibles, $ 22 millones 413,296; materiales, $ 7 millones 600,000; imprevistos, $ 2 millones; contratos, muebles, cuota de renovación, etc., $ 4.838,576, todo lo cual hace un total de $ 136 millones 237.

El capítulo de gastos variables, partida 3.a, asciende a $ 64.438,988.

SE INCREMENTA EN 900 MIL PESOS EL PRESUPUESTO DE AGUA POTABLE

Se ha dictado un decreto-ley aumentando en 900 mil pesos los fondos que se destinan a los servicios de agua potable.

El dinero se ha obtenido reduciendo los siguientes ítems del presupuesto.

Construcción de los malecones y muelles de Punta Arenas: se ha rebajado en 300,000 pesos.

Construcción del muelle de Arica: se rebajó en 350,000 pesos.

Construcción de diversos puentes carreteros: se rebaja en 250,000 pesos.

Los 900 mil pesos se destinan en la forma siguiente:

Aumento en la suma destinada a diversos servicios de agua potable, a la prosecusión de trabajos iniciados y a la ejecución de nuevos: 600,000 pesos.

Este dinero debe invertirse en la siguiente forma:

Serena y Coquimbo. .	$ 260,000
Calle Larga, Rinconada y Curimón..	115,000
Peumo..	65,000
Talcahuano	35,000
Lautaro	17,000
Puerto Montt	108,000
Total	$ 600,000

El ítem sobre adquisición de cañería de agua potable y gastos de desembarque y transporte, se aumenta en 300,000 pesos.

Telegramas sobrantes

Antonio Farías, Oyarzo, José M. Oyarzo, José Fco. Carrasco, Albreco, Emilia Morris, Krebs, Hanscaten, Rosa Cid, Luis Márquez, Armando González y Julia Vicencio.

"GIBBSOIL"
Lubricantes refinados

RAULI Y LINGUE
mach. 1x2 1|2, a $ 0.70 cada uno.
BARRACA
LA REPUBLICA
Domeyko 2354.— Teléfono 132
N—22

LOS OBREROS DE LAS MAESTRANZAS DE SANTIAGO Y SAN BERNARDO ESTAN EN HUELGA

Durante el día de ayer no salieron a sus labores los obreros ferroviarios de Santiago y San Bernardo que trabajan en las Maestranzas.

Conforme a la citación aparecida en "La Nación" de ayer, los obreros se reunieron desde las primeras horas de la mañana en el local de la calle Bascuñán.

La Junta Central, por su parte, redactó en la mañana un memorial que fué entregado al Director General, señor Trucco.

EN LA DIRECCION GENERAL

Como lo hemos dicho, se ha producido una fusión entre los elementos ferroviarios; es así cómo el Comité Obrero pudo entenderse con la Junta Central, acuerdo que fué tomado en la asamblea plena de obreros de Santiago y San Bernardo, en la reunión celebrada el Martes.

Pues bien, en una reunión celebrada por los miembros de la Junta Central y una comisión del Comité Obrero Ferroviario, se acordó hacer una presentación a la Dirección General de la Empresa, dándole a conocer los últimos acuerdos tomados por los obreros.

El texto de la presentación es el siguiente:

"Santiago, 20 de Noviembre de 1924.—Señor Director General de la Empresa de los Ferrocarriles del Estado.—Presente.—Señor Director General:

Otra vez llega la Junta Central Ferroviaria hasta su sala de despacho, a fin de manifestarle lo siguiente:

Los obreros ferroviarios que actúan en San Bernardo y Santiago reunidos ayer y después de una amplia sesión verificada a las diez de la noche, y oídas las correspondientes explicaciones que han quedado estampadas en el acta correspondiente, acordaron, por intermedio del Comité Ferroviario de la 2.a Zona, fusionarse a la Junta Central Ferroviaria.

Como usted recordará, señor Director, durante la separación de estos personales, se produjeron ciertas dificultades entre algunos compañeros y jefes que acarrearon ciertas publicaciones que fueron estimadas inconvenientes por esta Dirección, y que después de meditada esta situación dichos compañeros dirigentes, volvieron sobre sus pasos y rectificaron sus acuerdos.

Pero resulta, señor Director, que después, la Administración de la 2.a Zona, por disposiciones de la Dirección General, ha dispuesto que varios compañeros que se contaban entre los dirigentes de los compañeros de Santiago y San Bernardo fueran trasladados a otras zonas. Esto significa para los afectados, un notable perjuicio para sus hogares, por cuanto en su mayoría, son padres de familia, cuyos hijos se educan en las escuelas de Santiago, situación que la Junta Central, no duda que no se escapará al elevado criterio del Director General de la Empresa, el beneficio que para esos hijos les reporta.

Otra razón fundamental que ha tomado en cuenta la Junta Central, es que los acuerdos que fueron publicados en la prensa y que la Dirección consideró contrarios a la disciplina que debe reinar dentro de la Empresa, ellos fueron públicamente rectificados y ahora, los mismos compañeros reconocen que obraron precipitadamente.

En esta situación, la Junta Central Ferroviaria, viene a solicitar respetuosamente del señor Director General, se sirva derogar el acuerdo de traslado de esos compañeros segura la Junta que en adelante no se repetirán estas dificultades.

Al formular esta petición, no dudamos que el Director General accederá a ello por cuanto vendrá a demostrar una vez más la justicia que siempre ha demostrado para con sus subalternos.

También veríamos con agrado no se tomaran represalias con ninguno de los que han tomado parte en este movimiento ni que se nos quite el derecho a pase ni feriado que se nos concede.

Esperando una respuesta favorable del señor Director, lo saluda respetuosamente por la Junta Central.—**Arturo González Toledo**, Secretario General de la Junta Central Ferroviaria".

Una vez que el Director General conoció la opinión de la Comisión y el texto de la presentación que hacía el Comité Obrero en unión con la Junta Central, el señor Trucco les habría manifestado que la Superioridad de la Empresa no reconsideraría su anterior acuerdo.

La conferencia del Director General con la Comisión de obreros se prolongó hasta después de la una de la tarde.

EN BASCUÑAN

Mientras se cumplía la misión que se había encomendado a los representantes de la Junta Central y del Comité Unido, en la calle Bascuñán estaban reunidos los obreros que habían parado las faenas hasta esperar una resolución favorable de parte de la Superioridad.

La comisión a que nos referimos, concurrió a la reunión de los obreros y dió cuenta del resultado de su cometido.

En vista de la respuesta dada por el señor Trucco a la presentación de los obreros, la asamblea acordó solicitar audiencia de la Junta de Gobierno a fin de llegar hasta ella, y pedirle influyera para que estas dificultades se solucionaran rápidamente.

EN LA MONEDA

Una comisión compuesta por los señores Arturo González Toledo, Juan de D. Zúñiga, José M. Gaete, Reveco y Toledo, se acercó en la tarde de ayer a la Junta de Gobierno, siendo recibida por el General señor Altamirano, con quien celebraron una larga conferencia.

La comisión de obreros puso en manos del señor Altamirano la siguiente presentación:

"Santiago, 20 de Noviembre de 1924.—Señor Presidente de la Junta de Gobierno.—Presente.

Excmo. señor:

La Junta Central, organismo dirigente de todas las colectividades ferroviarias al través del país, formadas éstas por el personal de Maestranza, empleados a contrata y a jornal de los Ferrocarriles, a V. E. exponemos lo siguiente:

Los obreros ferroviarios que actúan en San Bernardo y Santiago, reunidos ayer en sesión especial, después de un amplio debate que ha quedado estampado en actas, y oídas las explicaciones del caso, acordaron autorizar al Comité Ferroviario de la 2.a Zona para que se fusionase con la Junta Central Ferroviaria.

La Junta Central no duda que el Excmo señor Presidente de la Junta de Gobierno ignorará las incidencias producidas con motivo de dicha división, lo que ha motivado precisamente, la unión de todo el elemento ferroviario.

Pero a raíz de estas incidencias la Dirección de la Empresa de los Ferrocarriles expidió un decreto por el que suspendía primeramente por tiempo limitado de sus labores, a los compañeros que actuaron frente a dicho Comité. Expirado este plazo, señor Presidente, la Dirección dispuso entonces que dichos camaradas fueran trasladados a otras zonas. Esta medida ha venido a perjudicar profundamente a los hogares de dichos compañeros porque varios de ellos son padres de familia y sus hijos reciben su educación secundaria en las escuelas de la capital.

Ahora debemos dejar constancia también que esta medida la motivaron ciertas publicaciones que se hicieran en la prensa, las que fueron consideradas por el Gobierno, que tan dignamente preside V. E., como contrarias a la disciplina que debe existir dentro de la Empresa.

En esta situación, la misma asamblea que acordara esa publicación la reconsideró públicamente también y reconoció hidalgamente el Comité, que había obrado precipitadamente.

Por esto, señor Presidente de la Junta de Gobierno, la Junta Central Ferroviaria, habiendo agotado todos los medios conciliatorios con nuestros jefes inmediatos, para llegar a un arreglo, es que llegue hasta V. E. a fin de pedirle su valioso concurso para solucionar estas dificultades que somos los primeros en lamentar.

La Junta Central, Excmo. señor Presidente, vería con agrado que V. E., dando una prueba de elocuente patriotismo y de justicia, interpusiera sus influencias para que la Dirección de la Empresa lograra reconsiderar el acuerdo de traslado de los compañeros ferroviarios Juan Miñoz, Ambrosio Torres, Arturo Véliz, Pedro Moyano y Angel Mella.

No dudando, Excmo. señor Presidente, que V. E. accederá a esta justa petición, lo saluda respetuosamente por la Junta Central.—**Arturo González Toledo**, Secretario General de la Junta Central Ferroviaria".

El señor Altamirano departió largamente con la comisión de obreros, imponiéndose detenidamente del desarrollo que había tenido el movimiento iniciado por los ferroviarios de Santiago y San Bernardo.

Terminó el Presidente de la Junta de Gobierno, manifestando a la comisión, que se entrevistaría con el Director General de los Ferrocarriles a fin estudiar un apronta solución.

A esta fué la conclusión a que llegaron los obreros que conferenciaron con el Presidente de la Junta de Gobierno, hecho lo cual se trasladaron a la calle Bascuñán, a dar nuevamente cuenta de lo que habían hecho.

NUEVAMENTE EN LA MONEDA

En la tarde de ayer, el señor Altamirano impartió las órdenes del caso a fin de que se fuera a buscar a la Comisión de Obreros que horas antes había conferenciado con él.

En esta oportunidad, concurrió a la Moneda una comisión compuesta por los señores González Toledo, Juan Muñoz Urrutia y José Pérez.

El señor Altamirano manifestó a los obreros que se había llegado a un arreglo de la situación, disponiéndose por la Dirección de la Empresa que los obreros que habían sido noticados de camio de zonas, no lo harían; pero que tendrían que ser castigados.

El secretario general de la Junta Central, señor Toledo solicitó del General Altamirano, le diera una carta a fin de presentarla a sus compañeros que estaban reunidos en Bascuñán, y justicar de esta manera el estricto cumplimiento de la misión que se le había confiado.

El Presidente de la Junta de Gobierno, accedió gustoso a lo que se le pedía, entregando al señor González Toledo la carta que publicamos a continuación.

"Señor Secretario General:

En cumplimiento a la promesa hecha, el señor Director de los Ferrocarriles, sin inconveniente alguno ha dictado el decreto cambiando el castigo impuesto a cinco operarios que debiendo salir de Santiago por el de suspensión en conformidad a lo pedido por su compañeros del Comité y de la Junta Central Ferroviaria. Es entendido al mismo tiempo que en la mañana de hoy 21 todos los operarios saldrán a sus trabajos.—(Firmado).—**Altamirano**".

ANTE LA ASAMBLEA

Con el documento entregado por el General señor Altamirano, la comisión se dirigió a la calle Bascuñán, a fin de comunicar a la Asamblea el resultado de esta segunda conferencia con el Presidente de la Junta de Gobierno.

El señor González Toledo dió lectura a la carta del señor Altamirano, siguiendo a continuación un largo debate, en el que participaron varios oradores.

Finalmente se aprobó una indicación concebida en las siguientes términos:

"Los obreros no volverán al trabajo hasta que no sean repuestos los que han sido castigados".

A continuación siguió un largo debate en el que se discutió con preferencia el hecho de que el castigo a que se refiere la carta del señor Altamirano se considerará o nó, el ya impuesto a los obreros que han estado alejado de sus funciones por el término de ocho días.

Sobre este particular se esperará la trascripción del decreto que ha cambiado el castigo, a los obreros

ADHESIONES AL MOVIMIENTO

Ocupó la tribuna a nombre de los Trabajadores Industriales del Mundo, señor Luis Piña, quien se refirió a las incidencias ferroviarias, ofreciendo el concurso de la I. W. W.

Habló en el mismo sentido el señor René Giambarie, quien llevaba la representación de los chauffeurs de auto-buses.

Ambos fueron muy aplaudidos.

El Secretario del Comité dió lectura en seguida a la siguiente comunicación de la Federación Santiago Watt:

"Estimados compañeros:

Tenemos el agrado de poder en su conocimiento y de esa honorable asamblea que, en sesión extraordinaria celebrada con este fin, se dió lectura a las notas que ese Consejo se dignó mandar a esta Institución donde solicitan el concurso del personal de Máquinas para buscarle solución al conflicto creado entre la Superioridad de la Empresa y el Comité Ferroviario.

Después de un detenido debete en el que se consideró la gravedad de la medida adoptada por la Dirección General esta Institución acordó:

Darle amplios poderes al Directorio General de esta Institución para que se acerque a la Superioridad de la Empresa, y si es posible llegar a la Junta de Gobierno a solicitar se considere el castigo adoptado para los compañeros del Comité Ferroviario; sin perjuicio que entramos a deliberar después hasta conseguir la pronta solución del conflicto

Sin otro particular saludamos a Ud. y por su intermedio a los demás camaradas.

Salud y Triunfo.— (Firmados.)— **Manuel Moya A.**, Presidente-accidental.— **J. H. Guajardo**, Secretario"

Se leyeron también algunas comunicaciones de la región carbonífera, de los Trabajadores Industriales del Mundo, del Gremio de Estucadores, etc.

En cuanto a la comisión que se entrevistará con los maquinistas, se eligió a las siguientes personas: Arturo González Toledo, Elías Tagle y José M Ulloa.

LAS REUNIONES DE HOY

Como aún no se ha concedido el decreto de la Dirección General de los Ferrocarriles que cambia el castigo impuesto a los cinco obreros del Comité la asamblea acordó continuar el paro, reuniéndose desde las 9 de la mañana de hoy en el local de la calle Bascuñán 542.

A estas reuniones concurrirán las distintas comisiones nombradas a fin de dar cuenta de la misión que les confió la asamblea general de ferroviarios.

EN LA JUNTA CENTRAL FERROVIARIA

La Junta Central se reunió extraordinariamente anoche a fin de ocuparse sobre las tramitaciones que había hecho en el día, tendientes a la unificación entre los miembros del comité.

En esta reunión, el secretario general dió a conocer la entrevista celebrada en la mañana con el Director de la Empresa señor Trucco, cuyo resultado publicamos anteriormente.

También dió cuenta del resultado de la conferencia celebrada con el Presidente de la Junta de Gobierno quien, prometió a la comisión de la Junta más los delegados designados por la asamblea, que el Gobierno intervendría en forma favorable para las aspiraiones de los ferr[oviarios] siempre que éstos salieran [a sus] labores.

Como toda esta cuenta [fué apro]bada, la Junta acordó hacer [...] que con ello, da por term[inadas las] tramitaciones para obtener [la dero]gación del decreto de tra[slado de] los obreros ya mencionados, [...] a su vez, han aceptado tam[bién este] temperamento.

A este respecto, se acor[dó pedir] a la secretaría del Consejo F[errovia]rio de Santiago que funciona [...] Alfonso, que haga funcionar [los re]gistros de inscripción, todos [...]

SOBRE LA DECLARACI[ON DE] HUELGA

La Junta consideró que, [...] que el Gobierno había acced[ido a la] petición de que los obreros [...] a ser trasladados de la II Z[ona que]daran en sus puestos, y [...] tiempo que habían estado [...] la Empresa, sirviera como [...] por haberse reconocido la [...] Junta acuerda deslindar su [respon]sabilidad, para el caso que [...] elemento no salga a su tra[bajo].

UNA ACLARACION

En vista que en las asamb[leas ordi]narias celebradas por el [...] ferroviario en el local de [...] N.o 542, se hace completam[ente im]posible hacerse entender, [la Junta] Central acuerda no asistir a [ningu]na de esas asambleas. Si [los ferro]viarios desean entenderse [con la] Junta, pueden designar una [...] la que será atendida en el [...] la Junta ubicado en la calle [...]fonso N.o 444.

En este mismo local, [...] atenderá cualquiera comisi[ón que en]víen las organizaciones fe[rroviarias] o alguna asamblea del gre[mio].

EN EL CONSEJO FEDE[RAL]

Anoche se reunió tambi[én el di]rectorio del Consejo reorg[anizado de] Santiago dependiente de [la Junta] Central, y entró a conocer de [las tra]mitaciones hechas por [...] del gremio, durante es[...]

Como consecuencias, el [...] tomando en cuenta las [...] de dicha Junta acordó ped[ir que los] organizados salgan hoy [...] conforme a las resoluciones [toma]das por la Junta y acatad[as] por dicho Consejo.

Cítase a sesión de direct[orio] hoy a las cinco y media de [...]

EDUCACION

IMPORTANTE REFORMA DE LOS EXAMENES DE INSTRUCCION SECUNDARIA

SOLO HABRA DOS O TRES EXAMENES DURANTE LAS HUMANIDADES. — CADA UNO DE ELLOS COMPRENDERA TRES PRUEBAS.

EL MISMO SISTEMA SE APLICARA A LOS EXAMENES DE LOS COLEGIOS PARTICULARES ANTE COMISIONES DEL ESTADO

LOS RAMOS SE DISTRIBUIRAN PARA LAS PRUEBAS EN TRES GRUPOS: CIENTIFICOS, HUMANISTAS Y TECNICOS.

En ediciones anteriores hemos informado que el decano de la Facultad de Humanidades don Julio Montebruno presentó a la consideración de la Facultad un proyecto de Reforma del actual sistema de exámenes en el curso de Humanidades, así en los liceos del Estado como en los colegios particulares.

El texto del interesante proyecto presentado por el señor Montebruno es el siguiente:

Art.— Los alumnos del curso de Humanidades rendirán al terminar el segundo y el cuarto año de estudios, exámenes de promoción, y al finalizar el sexto, un examen de madurez (tal vez convendría reemplazar los dos exámenes de promoción por uno sólo que se rendiría al final del tercer año de Humanidades).

Art.— En los demás años no habrán exámenes; los alumnos serán promovidos o no al año siguiente por el cuerpo de profesores, de acuerdo con las notas obtenidas por ellos durante el año escolar, y según un sistema de puntos y coeficientes que permita necesarias compensaciones.

Art.— Para los efectos de las promociones, con o sin examen, se formarán con los diversos ramos tres grupos, a saber: 1.er grupo humanista o literario, que comprenderá, castellano, filosofía, idiomas extranjeros, historia y geografía e instrucción cívica; 2.o Grupo de ciencias exactas y experimentales que comprenderá las matemáticas, la física, la química y la biología; y 3.o Grupo de ramos técnicos que comprenderá gimnasia, dibujo, trabajos manuales y canto.

Art.— De acuerdo con la clasificación del artículo anterior, los exámenes de promoción constarán de tres exámenes parciales, cada uno de los cuales versará sobre los ramos del grupo respectivo y se rendirán ante comisiones formadas por los profesores de todos los ramos de cada grupo.

Art.— Los resultados de los exámenes parciales, que determinarán el resultado total, se expresarán por medio de un sistema de puntos y coeficientes que se estudiará antes de redactar el proyecto definitivo.

Art.— Quedarán eximidos de rendir todos o cualquiera de los tres exámenes de grupos, los alumnos que, a juicio de la unanimidad de los profesores de cada grupo no necesiten ser sometidos a todos o a cualquiera de las tres pruebas parciales. Para ser eximido del examen de cada uno de los tres grupos, es indispensable que la nota media obtenida por el alumno en todos los ramos del grupo en que se le trata de eximir, sea superior a tres.

Nota: Se usarán las notas siguientes durante el año:

1.— Muy malo.
2.—Malo.
3.—Regular.
4.—Bueno.
5.—Muy bueno.

No se emplearán notas intermedias.

Art.— En los exámenes de cada grupo no serán interrogados los alumnos en los ramos en que hayan obtenido durante el año la nota media de 4 ó 5.

Art.— No podrán presentarse a examen y se considerarán como reprobados para los efectos de la promoción, los alumnos que en la mayoría de los ramos de dos de los grupos hayan obtenido durante el año, como notas medias 1 ó 2.

Art.— En los exámenes parciales de cada uno de los dos primeros grupos, la comisión elegirá un ramo sobre el cual los alumnos deban rendir una prueba escrita.

Art.— Los exámenes parci[ales del] grupo técnico consistirán [...] mente en revistas, audicio[nes y ex]posición de trabajos hechos [duran]te el año.

Art.— El examen de pro[moción] del segundo año se tomará p[or gru]pos que no excedan de 15 [alumnos]. Los del cuarto y sexto año se[rán in]dividuales. (Si se acepta la [idea de] un examen de promoción a[l ter]cer año, será individual).

Art.— Los exámenes se [...] de modo que más que los [conoci]mientos adquiridos, la comi[sión in]dague la madurez y prepara[ción ge]neral del alumno y del domi[nio que] haya alcanzado en el uso de [los di]versos métodos científicos.

Art.— Los alumnos que [...] fracasado por haber salido [mal en] los exámenes parciales de [...] grupos podrán repetir en M[arzo ...] da la prueba. Si los exámenes [par]ciales en que han salido mal [...] correspondientes al primero y [se]gundo grupo, tendrá que re[petir el] año.

Art.— Este mismo reglam[ento se] aplicará, en cuanto sea posible [a los] exámenes de los colegios par[ticula]res.

EL CONSEJO DE SECRETARIOS DE ESTADO

Presidido por la Junta de Gobierno sesionó ayer el Consejo de Secretarios de Estado, con asistencia de los señores Aldunate, Alemparte, Amunátegui, Dávila, del Río, Muñoz y Roldán.

Acordó no acceder a la petición del Centro Demócrata, relacionada con la derogación del decreto que le cancela la personalidad jurídica.

Acordó tener presente una solicitud de los comerciantes del gremio de abastos de Curanilahue, en que piden que no se dé lugar a la aprobación del contrato sobre explotación de los servicios del Matadero, celebrado entre la firma Duhart y Cyharcabal y la Municipalidad de Curanilahue.

Se devolvió una solicitud presentada por el señor Braulio Pérez, en la que pide permiso para aceptar el cargo de vice-cónsul del Ecuador, por no corresponderle a la Junta tomar conocimiento de ella.

Formó las siguientes ternas:

Para Deán de la Catedral de La Serena: Pbros. Manuel A. Guerrero, Diógenes Varas y Daniel A. Frictes.

Para Arcediano de la Catedral de La Serena: Pbros. Diógenes Varas, Daniel Frictes y Tristán Fernández.

Para canónigo de la misma Catedral: Pbros. Juan J. Rodríguez, José de los Santos Manobrera y José Gabriel Cortés.

Para Promotor Fiscal de Marilúan: señores Hidalgo don Diómedes Moena don Héctor y Muñoz Sleipe, don Agustín.

Para Juez Suplente del 2.o juzgado civil de Santiago, señores Ortiz don Pedro, Ramos don Rosamel y Villarreal don Julio.

Prestó su acuerdo para que se conceda permiso para conservar por el término de 50 años, los bienes raíces a la Iglesia Episcopal Anglicana de Valparaíso.

Igualmente, prestó su acuerdo para que sea ascendido a general de brigada, el coronel don Carlos Hinijosa Peña y Lillo y a coronel, el comandante señor Roberto Concha Baeza.

Prestó su acuerdo para que se aprueben los estatutos y se conceda personalidad jurídica, a las instituciones siguientes: Asociación General de Comerciantes de Tocopilla, siempre que las sociedades comerciales e industriales que de ella forman parte, acrediten previamente estar constituídas conforme a derecho, debiendo establecerse en los estatutos que sólo podrán formar parte de la Asociación, en lo sucesivo, las firmas comerciales o industriales que estén legalmente constituídas y que lleven sus libros en conformidad a la ley, y que dejarán de ser socios de la corporación, las firmas que por quiebra o disolución pierdan su capacidad legal.

Congreso Social Obrero regional de Antofagasta; y Asociación Deportiva de Parral, siempre que las sociedades que formen parte de estas dos instituciones acrediten previamente tener la calidad de personas jurídicas, debiendo, además, establecerse en los estatutos que sólo podrán formar parte de cada corporación, los clubes o instituciones que sean personas jurídicas legalmente constituídas; Asociación Nacional de Armadores de Valparaíso haciendo las mismas indicaciones que a las otras. Centro Cultural Socorros Mutuos "Manuel Antonio Matta de Mejillones y Sociedad Alemana de Socorros Mutuos de Osorno.

Prestó su acuerdo para que se aprueben las reformas que ha acordado introducir en sus estatutos, la Caja de Ahorros de Empleados Públicos de Santiago.

Se acordó cancelar la personalidad jurídica a las siguientes instituciones: Centro Demócrata Moisés Gónzalez, de Santiago; Sociedad Arte Culinario, Centro Ramón Jiménez, Centro Manuel Serey, Centro los Peluqueros, Centro Demócrata Malaquías Concha, Centro Guillermo Plummer, Sociedad Unión Teatral, Sociedad Manuel Baquedano y Centro Francisco Bilbao, todas de Valparaíso.

Prestó su acuerdo para que se apruebe la reforma introducida a la Ordenanza para el expendio de bebidas alcohólicas en Valparaíso.

OFICINA DE LA PROPIEDAD INDUSTRIAL

QUEDA DESIGNADO JEFE DE ESTE NUEVO SERVICIO EL INGENIERO SEÑOR ARTURO MONTERO

El Ministerio de Agricultura, Industria y Colonización acaba de expedir un decreto nombrando al ingeniero civil don Arturo Montero, actual jefe de la Oficina de Privilegios, para que desempeñe el cargo de jefe de la Oficina de la Propiedad Industrial, de reciente creación.

Según ya lo hemos informado, esta nueva repartición pública tendrá bajo su dependencia los servicios unidos de marcas comerciales, patentes de invención, dibujos y modelos industriales y el registro de la propiedad artística.

El señor Montero, distinguido profesional y antiguo funcionario público, llega a ocupar este nuevo puesto como merecido ascenso después de larga y honrosa hoja de servicios en la administración nacional.

Ingeniero de las Comisiones de Límites con la República Argentina, primero; secretario general de la Dirección de Obras Públicas, más tarde, y por último, como jefe de la Oficina de Patentes de invención, en todos estos cargos ha evidenciado sus condiciones de seriedad, de competencia y de incansable laboriosidad.

La Sociedad de Fomento Fabril cuenta también al señor Montero entre los miembros de su Consejo Directivo desde hace doce años a la fecha, de manera que al llegar hoy a servir el importante cargo que se le acaba de confiar, los miles de industriales o fabricantes que se agrupan alrededor de esa institución, no podrán menos que mirar con agrado que sea no un desconocido, sino propiamente uno de la casa quien tendrá bajo su dirección todos esos servicios que a ellos tan de cerca interesan.

Y a este propósito cabe observar que las ideas proteccionistas del señor Montero son bien conocidas y han sido francamente expuestas en algunas colaboraciones relacionadas con la propiedad industrial que este mismo diario ha publicado en diversas ocasiones.

Ha procedido, pues, con mucho acierto la Junta de Gobierno y el Ministro señor Alemparte al confiar la dirección de esta nueva e importante oficina pública a un funcionario que a sus honrosos antecedentes agrega también condiciones de especial preparación para organizar en debida forma esos servicios que tan estrechamente ligados están al progreso de la industria y del comercio nacionales.

LA PASCUA DE LOS NIÑOS POBRES

El Bando de Piedad de Chile realizará el 25 de Diciembre la Pascua de los Pobres, en la cual repartirá ropa y calzado a no menos de 1,000 niños desvalidos. Con el objeto de reunir fondos para dicha fiesta y a fin de hacer nuevos adelantos en la Plaza de Juegos Infantiles, que mantiene la institución, en el Parque Forestal, el Bando de Piedad realizará el próximo Domingo a las 4 de la tarde un gran corso de flores y festival de bandas.

Se ha escogido para el corso del Domingo las hermosas avenidas del Parque Forestal, donde se han hecho arreglos especiales.

Por el entusiasmo que reina en el público, por concurrir al corso del Domingo, es muy seguro de obtener la institución beneficiada un buen producto para sus buenas obras de caridad.

BOY-SCOUTS

ACUERDOS DEL CONGRESO INTERNACIONAL DE SCOUTISMO

Como se recordará, en Agosto último se celebró en Copenhague una concentración internacional de scouts a la cual siguió el Tercer Congreso de Jefes de Scouts.

La Oficina Internacional que funciona en Londres ha comunicado últimamente al Directorio General de los Scouts chilenos los siguientes importantes acuerdos adoptados en ese Congreso mundial, el cual fué presidido por el almirante Carstensen, Secretario del Rey de Dinamarca, y por Sir Robert Baden Powell, jefe scouts mundial:

1.o El Tercer Congreso Internacional de Scoutismo, reunido en Copenhague del 18 al 20 de Agosto de 1924, manifiesta a M. el almirante Carstensen, Presidente del Jamboree y del Congreso a nombre de su Majestad el Rey de Dinamarca, su gratitud y su reconocimiento por la gran benevolencia que ha mostrado a los scouts reunidos en esta ocasión y a los miembros del Congreso, por los esfuerzos incesantes que ha desplegado y gracias a los cuales el Jamboree y el Congreso han tenido un buen éxto, y por la forma admirable en que ha presidido el Congreso.

2.o El Congreso saluda al Alcalde y Consejo Municipal de la ciudad de Copenhague y les manifiesta su gratitud y su vivo reconocimiento por la recepción que les han hecho al Congreso y las atenciones que le fueron prodigadas en la sala del Consejo, en la Casa de Ayuntamiento.

3.o El Congreso manifiesta sus reconocimientos más sinceros a los ciudadanos de Copenhague y alrededores, que han mostrado tanta amabilidad por los scouts reunidos en el Jamboree, y en particular a los habitantes de esta ciudad que tan generosamente han prodigado hospitalidad a los scouts.

4.o El Congreso, representando 33 naciones, manifiesta a la prensa de Copenhague sus agradecimientos y reconocimientos por la forma tan generosa en que han favorecido el Jamboree.

5.o El Congreso, aprovechando la ocasión que le ofrece esta reunión, manifiesta a nombre de los scouts y jefes del mundo entero, sus sentimientos de afección y de respeto que le animan hacia Sir Robert Baden Powell, jefe scouts, como también su adhesión a los principios y al ideal por él enseñados a la juventud del mundo.

6.o El Congreso desea reconocer de manera especial los servicios eminentes y el sacrificio de M. Hubert Martin, C. B. E., tanto como Director de la Oficina Internacional, como organizador principal del Jamboree y del Congreso, y le expresa, a nombre de los delegados de las Asociaciones scoutivas que ellos representan, su gratitud y su reconocimiento por todo lo que él ha hecho por la expansión del scoutismo en el mundo.

7.o El Congreso agradece a uno de sus miembros quien, como verdadero scouts que es, ha contribuído grandemente al éxito del Congreso aceptando muy benevolamente las delicadas y absorbentes funciones de intérprete oficial, funciones que ha desempeñado admirablemente, M. Guerin Desjardins.

8.o El Congreso manifiesta la satisfacción que le produce la excelente preparación del Jamboree y del Congreso y, a nombre de las 33 naciones representadas, hace saber a la Asociación de Scouts Daneses y a su Presidente, M. Christian Holm cómo él aprecia las numerosas pruebas de amabilidad prodigadas a delegados y scouts y cómo el Congreso se demuestra agradecido.

9.o El Congreso ha visto con la más grande satisfacción la magnífica presentación de scouts pertenecientes a 33 naciones y pide a los delegados que transmitan a sus respectivas Asociaciones sus felicitaciones por el progreso alcanzado por el scoutismo en esos países.

10.—El Congreso sugiere la idea que todas las publicaciones oficiales del movimiento scoutivo puedan ser cambiadas salvo la reserva de derecho de propiedad: este intercambio implica el derecho gratuito de traducciones y el uso también gratuito de clichés por todas las Asociaciones del mundo. También sugiere el Congreso la formación de una colección de cantos y música y aún de gritos empleados por los scouts de las diversas naciones.

11.—El Congreso sugiere a las Asociaciones de Scouts de todo el mundo estudiar, si esto fuera posible, el designar un Patrono, eligiéndolo entre las grandes figuras de la historia, aquellos que hayan contribuído a la educación cívica de la juventud en conformidad con los más altos ideales humanos tal como cada una de las razas lo haya recibido o realizado.

12.—El Congreso desea que en todo aquellos países en que se encuentre organizado el Scoutismo, se haga un esfuerzo para impedir o combatir todo empleo ilegítimo del nombre, de los uniformes o insignias de scouts, o toda tentativa realizada fuera de la acción oficial de las diversas asociaciones scoutivas, para explotar el interés que toman éstas en el público.

13.—El Congreso pide de las autoridades del movimiento scourtivo de cada país entren en relaciones con aquellas de otros países, antes de aceptar invitaciones para pronunciar discursos en público o escriba para el público de esos países, sobre materias relacionadas con el scoutismo, de su concepción, de su organización, o de sus métodos; todo ésto el objeto de evitar antagonismos o dificultades.

14.—El Congreso afirma que el Movimiento Scourtivo tiene características nacionales, internacionales y universales, que tienen a dar a cada nación en particular y al mundo en general, una juventud físicamente, moralmente y espiritualmente fuerte.

El movimiento es nacional en todo aquellos que produzcan efecto entre las Asociaciones nacionales, con el objeto de formar por cada nación ciudadanos útiles y sanos.

Es Internacional en todo aquello que no conoce barreras nacionales a la camadería de los scouts.

Y es universal, porque, por él insiste en la fraternidad universal entre todos los scouts de toda las naciones, de todas las clases, de todas las religiones.

El movimiento Scoutivo no desea debilitar, sino por el contrario, anhela reforzar las creencias religiosas de cada uno de sus miembros. La Ley del Scouts exige que cada scouts practique fiel y sinceramente su religión y figura entre los deseos del movimiento mismo, el prohibir toda especie de propaganda confeccionistas en todas las reuniones en donde se encuentran scouts pertenecientes a diferentes religiones.

15.—El Congreso después de haber oído al Dr. Nitobé, representante de la Sociedad de las Naciones, pide a la Oficina Internacional que estudie los medios para entrar en relaciones con el Comité Consultivo de la Secretaría de la Sociedad de las Naciones para establecer un programa de cooperación mutua entre el movimiento scoutivo y otros movimientos de jóvenes.

16.—El Congreso afirma nuevamente y proclama que el movimiento scoutivo no tiene carácter militar.

El movimiento tiene por objeto y por ideal el desarrollar un espíritu de armonía y de buena voluntad entre los individuos de todas las naciones.

17.—El Congreso proclama que teniendo presente el objeto principal de la Oficina Internacional las solicitudes de afiliación provenientes de organizaciones nacionales de scouts no son solamente favorablemente recibidas sino muy cordialmente aceptadas. A fin de preservar la unidad esencial del movimiento en el mundo y a fin de estar seguro que el movimiento tiene como fundamento inalterable el reconocimiento de la fraternidad de los scouts sin condiciones de raza, de religión, de clase, el agrega que tales condiciones son necesarias para pronunciarse sobre esas afiliaciones.

El Congreso desea que el Comité Internacional, resolviendo sobre las solicitudes de admisión, exija, además de los que ordinariamente se requiere, lo siguiente:

a) que en aquellos países donde existe más de una Asociación, las diversas instituciones realicen un acuerdo basado sobre la identidad de su ideal de scout.

b) que en el conjunto del scoutismo de cada país, no debe haber exclusiones en cuanto a sujetos o ciudadanos, por razones de raza, de religión o de política.

HABANOS SELECTOS $.80
HABANOS XXXX $.60
Yo Fumo
Reina Victoria

Directorio General

LA ULTIMA SESION.—SE ELIGE COMISIONADO GENERAL AL SEÑOR ERNESTO VALENZUELA BASTERRICA

Bajo la presidencia dl Sr. José A. Alfonso, celebró sesión el Martes último este directorio general y sirviendo de secretario el señor Alvaro Vicencio.

Después de leerse el acta de la sesión anterior fué aprobada.

El directorio se impuso de los votos y acuerdos adoptados por el Tercer Congreso Internacional de Scoutismo celebrado en Copenhague en Agosto último. Se acordó publicar estos importantes acuerdos.

El directorio se impuso de una solicitud de la Brigada de Scouts recientemente organizada en Negrete, por la cual pide su incorporación y reconocimiento. Se aprobó dicha solicitud. Igual resolución se adoptó respecto a la Brigada de Río Bueno "Lautaro", nombrándose comandante al señor Luis A. Gómez.

Se autorizó al señor presidente para contratar en el Notional City Bank una cuenta bancaria en la forma propuesta por el señor Alfonso.

El directorio entró a ocuparse de la elección de Comisionado General de la Asociación, cargo vacante por la renuncia presentada por el señor Rogelio Guzmán. Practicada la votación resultó elegido por mayoría de votos el señor Ernesto Valenzuela Basterrica. Este nombramiento se pondrá en conocimiento de los directorios provinciales y de brigadas.

En atención a los valiosos servicios prestados por el Encargado de Negocios de Chile en Dinamarca señor Harry Wessel, el directorio acordó nombrarlo Miembro Honorario de la Asociación.

El señor Víctor Figueroa presentó a la consideración del directorio un proyecto para editar una revista scoutiva, que sirva de órgano oficial a la Asociación. Este proyecto fué aprobado por unanimidad, acordándose estudiarlo detenidamente en la sesión próxima.

A indicación del secretario se tratará en la sesión próxima del nombramiento de Administrador del Almacén General cargo, contemplado en el nuevo reglamento.

El señor Víctor Wolnitzky dió cuenta verbal del resultado obtenido en el viaje a Dinamarca, mencionando a grandes rasgos los acontecimientos más importantes del Jambore y Congreso Internacional de Scoutismo.

Dejó constancia, además, de las numerosas atenciones recibidas tanto de las instituciones hermanas de los países visitados, como de las autoridades.

El señor Wolnitzky expresó que en breve presentará al directorio una memoria escrita sobre el viaje y sus resultados.

Igual anuncio hizo la señorita Victoria Caviedes, delegado del directorio a la Concentración Internacional de Girl Guides celebrada en Londres últimamente.

CULTO

LA GRAN FIESTA DE SANTA CECILIA.—Mañana a las 10 3|4 de la mañana tendrá lugar la gran festividad de Santa Cecilia, patrona de la Música.

Esta legendaria fiesta que reune a todos los músicos, bajo la patrocinio de los Sociedad Musical de Socorros Mutuos, se verificará este año en el hermoso templo La Gratitud Nacional.

La Venerable Comunidad de los R. Padres Salesianos ha cedido su iglesia generosamente y de esta orden serán los padres que oficiarán la misa.

Los grandes coros de niños que actuarán son formados por numerosísimos alumnos de sus colegios, a los que hay que agregar un buen grupo de alumnos de la Academia de Humanidades y de los artistas cantantes de la capital, de la Sociedad Musical de S. Mutuos y otras instituciones. El programa de esta hermosa fiesta es el siguiente:

1.o Mendelhsson.—Sinfonía por la gran orquesta, formada por la Unión Musical de Chile, Sociedad Musical S. Mutuos, Orfeón de Policía y bandas de la guarnición.

2.o Goller.—Gran Misa—Kyrie y Gloria—grandes coros y orquesta.

3.o Panegírico de Santa Cecilia, a cargo del distinguido orador sagrado R. Padre Eulogio del Sagrado Corazón de Jesús, Orden P. Carmelitas.

4.o Ofertorii, Salve de Guercea, coro de niños, señoras, hombres. Sólo señora Adela Tirreau.

5.o Santuc Benedictus y Agnus Dei. Gran Misa de Goller.

6.o Nicodé. Gran Marcha religiosa.

Las capillas de Cantores de la Iglesia Metropolitana, Basílica de la Merced, Domínica, Salvador, San Agustín, Santo Domingo, Carmen de San Rafael y San José y numerosos grupos de cantantes se han comprometido a concurrir, lo mismo la mayoría de los conjuntos orquestales de los teatros.

Se advierte a los artistas que no se han repartido invitaciones especiales y que si no han recibido la enviada por el directorio de la Sociedad Musical de S. Mutuos se sirvan tomar estas líneas como invitación agradeciéndoles de antemano su valiosa cooperación.

Tampoco se han repartido invitaciones al público, será fiesta religiosa como cualquiera otra.

Terminada la ceremonia religiosa los artistas músicos y cantantes se reunirán en un almuerzo campestre.

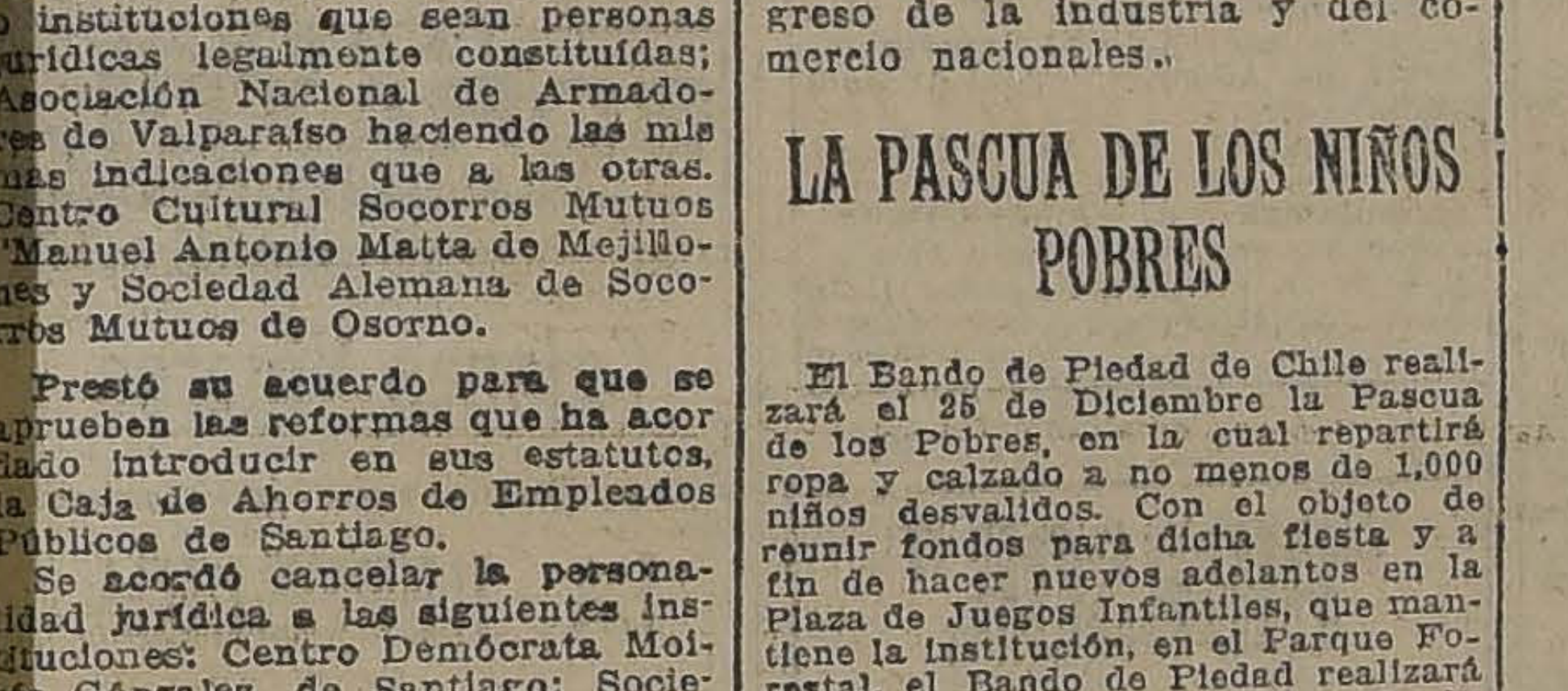

VIRIBUS DA FUERZA
TONICO A BASE DE CARNE

SE GRAVARA LA EXPORTACION DE MINERALES EN BRUTO

PROYECTO QUE AL EFECTO ELABORA EL MINISTRO DE HACIENDA

La Ley de Impuestos a la Renta, grava con una contribución la elaboración en el país de los minerales.

El proyecto primitivo de la Ley de la Renta, aprobado por la Cámara de Diputados, contenía disposiciones que gravaban no sólo la elaboración en el país de este mineral, sino que, también, la exportación de mineral en bruto, pero, el Senado, modificó la Ley, dejándola en la forma en que hoy se encuentra.

UNA REFORMA A LA LEY EN VIGENCIA

En la actualidad el gravamen impuesto por la ley se puede llevar solamente a los grandes establecimientos, toda vez que es imposible hacerlo con los pequeños mineros que venden el mineral en bruto a los centenares de compradores que después, libre de todo impuesto lo exportan del país.

De esta manera, solamente unos pagan la contribución establecida y otros la burlan en toda forma.

El Ministro de Hacienda señor Muñoz Rodríguez, y el Director General de Impuestos Internos, don Alfredo Rioseco, estudian actualmente un proyecto de decreto-ley que será sometido en breve a la Junta de Gobierno, por el cual se modifica la Ley de Impuesto a la Renta, en el sentido de gravar con un impuesto a la exportación de todo el mineral en bruto.

Este proyecto reforma, según se nos ha informado, estará terminado en pocos días más para poder ser sometido al Consejo de Gabinete.

LAS CANAS
Desaparecen usando BENGURIA, evita la caída del pelo, hace salir nuevos y abundantes cabellos, desaparece la CALVICIE, caspa, grasas y aceites.
Dr. R. BENGURIA B. — MONEDA N.º 875.

MUEBLES
de todas clases a precios sumamente bajos y con GRANDES FACILIDADES DE PAGO, vende
MUEBLERIA "ARTURO PRAT"
Consulte nuestros precios
Arturo Prat 182

LA SOCIEDAD AGRICOLA DEL NORTE

PIDE MEDIDAS DE PREVISION CONTRA LAS SEQUIAS

El Directorio de la Sociedad Agrícola del Norte ha presentado al Ministro de Agricultura, señor Alemparte, un memorial para pedir la adopción de medidas preventivas contra las sequías, memorial que es del tenor siguiente:

La Serena, 6 de Noviembre de 1924.

Señor Secretario de Estado:

La Sociedad Agrícola del Norte tiene fe en que la creación del Departamento de Agricultura marcará el comienzo de una era de estímulo y de progreso para la industria más fundamental en la vida de los pueblos. Y se congratula de que la Excma. Junta de Gobierno haya recurrido a vuestra eficaz cooperación para llevar a la realidad los proyectos pendientes y satisfacer las necesidades de orden colectivo más urgente de nuestra agricultura.

En el país, no hay zona alguna en que el esfuerzo productor de sus hijos que se dedican a la industria agrícola, se vea amenazado con tanta frecuencia como en ésta de quedar anulado. Conocemos las causas que generan este hecho, y sabemos también que sus efectos pueden ser evitados mediante la realización de los trabajos que, en parte, fueron proyectados hace ya muchos años. Los agricultores individualmente, no pueden prever estas extremas sequías; pero el Estado, dentro del moderno concepto que informa su acción como impulsor de los medios tendientes a vigorizar la vida nacional, puede prever y evitar estos desastrosos efectos, mediante la acción de sus organismos técnicos.

Hace ya muchos años, se confeccionaron varios de los proyectos de las obras destinadas a prever, en parte, los efectos de las sequías. Entre ellos, por ejemplo, está el proyecto de la represa de "La Laguna", hecho en 1910 y cuyos planos están en la Dirección de Obras Públicas. Desde entonces, esta Sociedad ha insistido en cada oportunidad para que dichos proyectos lleguen a realizarse. Pero, con excepción de los embalses hechos en el río Carmen que ha evitado para los agricultores del valle de Huasco la situación desastrosa que se presenta para los de los demás valles nada más se ha logrado realizar en este sentido hasta ahora.

Caracteriza al Gobierno actual una vigorosa acción constructiva; por esto tenemos completa fe en que nuestra petición será atendida. La Sociedad Agrícola del Norte, al impetrar de V. S. la cooperación del Supremo Gobierno para realizar estos trabajos, cooperación decisiva en este caso, está segura de interpretar fielmente el más profundo anhelo de esta zona. Porque la realización de estos trabajos significará un gran alivio para la economía general de esta región y también del país; el que verá aumentada la producción y más consciente y completamente aprovechada las aptitudes productoras, verdaderamente privilegiadas, de una de sus zonas más extensas y ricas.

Concretando ante V. S. las necesidades que estimamos como más urgentes e inmediata, creemos que como medida preliminar se necesita un informe técnico, deducido de los estudios que se hagan en el terreno, que esclarezca los siguientes puntos:

1) Posibilidades y expectativas actuales que ofrecería la construcción de los embalses cordilleranos proyectados, y forma como, dentro de concepto moderno de la función del Estado al emprender obras que van a estimular y aumentar la producción directamente, deben financiarse dichos trabajos.

2) Otros embalses que a juicio de la Comisión deban estudiarse en la zona; y

3) Captación económica, con fines de regadío de las aguas de las capas subterráneas de los ríos de la provincia; capa que según las observaciones hechas es fácil de captar y más abundante que la superficial.

Como complemento necesario de estas obras, solicitamos que la Dirección de los Servicios Agrícolas destine una comisión de ingenieros agrónomos para que haga el estudio del Plan de Reforestación de las hoyas hidrográficas de los ríos de la provincia, e informe sobre la manera de realizarla dentro de las actuales posibilidades económicas; por lo menos en las zonas que se determinen como de repoblación necesaria más urgente. La Sociedad tuvo el honor de exponer su punto de vista a este respecto en la nota enviada al Gobierno el 19 de Diciembre del año pasado.

Y aprovechamos esta ocasión, señor Ministro, para pedir a V. S. que de acuerdo con las aspiraciones manifestadas por el Servicio de Agrónomos Regionales, se fundamente la propaganda y el fomento de los métodos y procedimientos más eficaces y conscientes, en estaciones experimentales, las que después de su período de organización pueden financiarse a sí misma, las consideramos como la base más eficaz del estímulo y del progreso agrario.

La Sociedad Agrícola del Norte se dirige a V. S., conociendo el alto espíritu público que informa sus actividades para solicitar su atención hacia estos problemas vitales para la zona cuya pronta resolución aspiran todos los elementos de trabajo que laboran por el progreso regional.

Dios guarde a V. S.—(Firmado) Manuel D Llanes C., Presidente.—M. M. Cisternas S., secretario.—Al señor Secretario de Estado en el Departamento de Agricultura, don Arturo Alemparte.—Santiago.

"LA VIEJA GUARDIA DE BALMACEDA"

ACUERDA HONRAR LA MEMORIA DE SUS SOCIOS FALLECIDOS

"La Vieja Guardia de Balmaceda", institución generada al calor de los más altos ideales de sociabilidad y cultura, ha tenido la desgracia de perder, desde su fundación, a quince de sus prestigiosos miembros.

En medio de las grandes preocupaciones que la absorben, "La Vieja Guardia" no ha podido olvidar a sus consocios que sirvieron sus principios con lealtad y entusiasmo, y ha resuelto tributar a sus memorias un sentido homenaje de cariño, en el mes de Noviembre, época que la piedad de los vivos consagra a la rememoración de los muertos.

En efecto, el Domingo 23 del presente, se ofrecerá una misa rezada de requiem, en la Capilla del Cementerio General, en descanso de las almas de esos distinguidos ciudadanos, que, después de haber contribuído al engrandecimiento de la patria en los campos de batalla y en las luchas cívicas de la paz, prestaron también, eficientes servicios a la institución.

A este homenaje de póstumo afecto, han sido especialmente invitadas las familias de los fallecidos y los miembros de "La Vieja Guardia de Balmaceda" y sus familias, cumpliendo así, esa corporación uno de sus más sagrados deberes de solidaridad y de amor y exteriorizando sus sentimientos de respeto a las ideas que son el fundamento de nuestra organización social.

EN LA RADIO CHILENA

HOY SE CANTARA "RIGOLETTO"

El distinguido profesor colombiano señor Agustín Nieto Caballero dictó ayer a las P. M. desde la Estación de Broadcasting una conferencia sobre "El Sistema de Educación Implantado en Colombia", conferencia que fué recibida con sumo agrado por los aficionados.

En la noche se transmitió un programa artístico de interes en combinación con un amplio servicio noticioso. Se hicieron notar especialmente los números a cargo de la soprano señorita Mercedes Godoy, de la tonadillera señorita Gabrielita Ubilla, señora Amelia Palma, señor Alberto Valdivia, tenor señor Ricardo de la Vega, barítono señor Puelma, etc. etc.

Para esta noche se anuncia una nueva audición de "Rigoletto", ópera que ha encontrado mucha aceptación, cantada por el cuadro nacional compuesto por las señoritas Leudelina Urrutia, Virginia Ferraresi y María Araya y señores Jorge Quintero, Carlos Puelma, M. Saldívar, Enrique Canouet y F. Ferraresi.

La señora Amelia Palma ejecutará además el piano el pasillo colombiano de Morales Pino titulado "Confidencias".

La orquesta será dirigida por el maestro D. Roberto Puelma.

UNA BUENA SEÑORA RELATA SU BUENA FORTUNA

"Creo que Tanlac no tiene quién le iguale en cualidades para restablecer la salud en general". Así lo declara la Señora Nevel Kilp, domiciliada en el número 1641 de Broadway; Kansas City; E. U. A.

"Antes de tomar Tanlac era yo gerente de una Corporación de Confiterías y debido al trabajo excesivo que sobre mí pesaba, las fuerzas y energías iban disminuyendo día a [illegible] apetito me faltaba y aún lo

MRS NEVEL KILP

poco que comía me causaba terribles indigestiones. Mi falta de salud [illegible] en mis mejillas, que [illegible] color sonrosado".

"A pesar de mi lastimoso estado, bastaron cuatro frascos de TANLAC para verme aliviada por completo de tales molestias; tengo ahora un apetito voraz, el color sonrosado, signo de salud, ha vuelto a mis mejillas y recobré mis antiguas energías. Duermo tan profundamente que [illegible] poderoso timbre [illegible] despertarme. Por todo ello estaré siempre dispuesta a elogiar el TANLAC"

Las Píldoras Vegetales TANLAC son un remedio eficaz para el estreñimiento. Se venden junto con TANLAC en todas las boticas. No acepte substitutos.

SANDALIAS
de las mejores marcas en negros y color, a precios muy módicos, realiza permanente.
Stock en toda clase de calzado fino.
BOTERIA "LA REINA"
PUENTE 721

Muebles
de todas clases a precios sumamente bajos y con GRANDES FACILIDADES DE PAGO. vende
MUEBLERIA LA REPUBLICA
Santo Domingo 1026
CONSULTE NUESTROS PRECIOS

RAULI
PARA PISO, 1x4 1|2 MACH, A $ 1.00 c|u. SE REALIZA
BARRACA Y FABRICA
"LA REPUBLICA"
DOMEYKO 2354
N—22

¡¡Calzado para Militares!!
en negro y color, recibió nueva remesa para realizarlos.
BOTERIA "EL CONDOR"
TELEFONO 2575. — PUENTE 716
¡¡SANDALIAS!! de las mejores marcas "MONO" y "VERDUM", en constante realización, hay negras y de color.
PUENTE 716

ARRENDAMOS
En Avenida Seminario N.o 606, espléndido chalet recién construído, con tres dormitorios y toda clase de dependencias. Con o sin muebles. Se prefiere extranjero. Visitarlo cualquiera hora.
TRATAR:
Allendes Gana y Cía.
MORANDE 323

SE COMPRA

Y SE ARREGLA CUALQUIERA DENTADURA POSTIZA
Usada o quebrada; compostura en el mismo día. Cómprase también dentaduras viejas o quebradas, pagando hasta $ 10 por diente y mucho más y cualquier joya usada, oro y platino.
PAGO EL MEJOR PRECIO
TALLER: ROSAS 1189

TABLAS 1x8"
TABLONES 2x10"
— Y —
CUARTONES DE ALAMO
COMPRAMOS
para entrega inmediata
SAA & VIAL
CASILLA 2350
N-31

LABOR DE LA COMISION DE GOBIERNO

LA REFORMA DE LA LEY SOBRE EMPLEADOS PARTICULARES

Esta Comisión ha continuado reuniéndose diariamente. En sus últimas sesiones ha tomado conocimiento de varias presentaciones, tanto de empleados como de patrones en que formulan observaciones a la ley. Ha recibido también a varias delegaciones de ambas partes y a Gerentes de empresas carboníferas, industriales y comerciales con quienes ha cambiado ideas acerca de las modificaciones que convendría introducir en la ley 4059.

Ha continuado además el estudio de las disposiciones de la ley conjuntamente con las observaciones que ha recibido respecto de cada artículo, alcanzando en la sesión de ayer a considerar hasta el artículo 20.

También está empeñada la Comisión en el estudio comparativo de la legislación de otros países respecto de esta importante materia.

LA LEY DE TRANSFORMACION DE SANTIAGO

QUE SE RESUELVA SI SE REFORMA O NO PIDEN LOS ARQUITECTOS

A la Intendencia Municipal se ha hecho la siguiente presentación:

"Señor Intendente Municipal:

Los suscritos arquitectos y contratistas de Santiago, a US. respetuosamente exponen:

Que por informaciones de la prensa se han impuesto de que está pendiente de la resolución de la Honorable Junta de Vecinos, el informe sobre modificación de la Ley de Transformación de Santiago elaborado por una comisión especial nombrada al efecto.

No se escapará al ilustrado criterio de US., la necesidad de un pronto pronunciamiento de la Honorable Junta sobre el particular, ya que este estado de incertidumbre imposibilita que los propietarios que desean edificar o transformar sus propiedades tomen resoluciones al respecto ya que si se ciñen a la Ley actual, puede suceder que sus propiedades queden para siempre en situación inconveniente respecto a la futura línea de las calles.

Podemos afirmar que esta situación es una de las causas que han producido la gran paralización de los trabajos que al presente se nota, precisamente en la época en que de ordinario toman mayor auge.

Si la modificación de la Ley es rechazada, conviene que esto se conozca pronto para saber a qué atenerse.

Por tanto, a US. rogamos, se sirva recabar de la Honorable Junta, un pronto pronunciamiento sobre el particular.

Es gracia.—(Firmados).—Saa y Vial.—Dyckerhoff y Widmann.—Caja de Retiro de los FF. CC. del Estado.—"La Propietaria".— W. Bade.—Scheneider y Leyghton.—Alfredo Benavides.—Pedro Arturo Gutiérrez—Cousiño y Brugnoli. (Siguen las firmas).

LA REGLAMENTACION DE OPERACIONES DE LETRAS DE CAMBIO Y SOCIEDADES ANONIMAS

QUEDARA DESPACHADA EN EL CURSO DE LA SEMANA PROXIMA. — EL MINISTRO DE HACIENDA SE PREOCUPA DE ESTUDIAR CON EL DIRECTORIO DE LA ASOCIACION DE VINICULTORES, UNA REFORMA A LA LEY DE ALCOHOLES.

EL MINISTRO DEL INTERIOR ABORDARA EN LA SEMANA PROXIMA EL PROYECTO SOBRE JUBILACION DE LOS PERIODISTAS. — AYER EL GOBIERNO COMUNICO A TODOS LOS JUECES CIVILES DE TURNO LA DEFINITIVA CONSTITUCION DE LAS JUNTAS INSCRIPTORAS.

En la tarde de ayer la Junta de Gobierno, con los Secretarios de Estado, celebró Consejo de Gabinete.

LA REGLAMENTACION DE LAS SOCIEDADES ANONIMAS

Hace algunos días, dimos cuenta de los propósitos del Ministro de Hacienda, señor Muñoz Rodríguez, de expedir cuanto antes el decreto que reglamenta el funcionamiento de las Sociedades Anónimas.

Este Secretario de Estado ha estado estudiando ya y dándole forma al proyecto, y al efecto ha celebrado diversas conferencias e impuesto de su labor a los demás Ministros del Despacho.

El Lunes de la semana próxima someterá a la consideración de la Junta el proyecto definitivo sobre esta materia, y posiblemente ese mismo día sea firmado.

REGLAMENTACION DE OPERACIONES DE LETRAS DE CAMBIO

Este proyecto, que ha merecido una atención preferente del Ministro de Hacienda, está también estudiándose, tomándose en consideración una serie de factores que faciliten una reglamentación acabada y que no produzca trastornos en el comercio.

Posiblemente en el curso de la semana entrante los miembros de la Junta de Gobierno y los demás Secretarios de Estado, se impondrán del proyecto definitivo y podrán discutirlo si hubiere consideraciones que hacerle.

LA APLICACION DE LA NUEVA LEY DE PENSIONES A LOS JUBILADOS DE LAS POLICIAS

En vista de que la aplicación de la ley de 12 de Febrero de 1906 y la del mes de Mayo de este año, se ha prestado a dudas en su aplicación en lo referente a la interpretación que deba darse a lo que es muerte o accidente en actos del servicio o a consecuencias directas de él, el Ministro del Interior ha estado estudiando detenidamente las disposiciones legales nombradas, considerando la jurisprudencia que existe al respecto y los casos que últimamente se han presentado.

Según se nos ha informado, el señor Roldán, en caso de que la situación que estudia no sea aclarada en forma que aleje cualquiera duda al respecto, someterá a la consideración de la Junta, un proyecto de decreto-ley aclaratorio de las disposiciones en vigencia.

Igualmente, se nos ha dicho que este Secretario de Estado tendría el propósito de estudiar una modificación a la ley de Mayo último, tomando en consideración que su aplicación importará tan fuertes desembolsos al Fisco, que triplicará las partidas consultadas con este fin en los Presupuestos de años anteriores.

Fundaría el señor Ministro su estudio en que, por el solo capítulo de los montepíos a las viudas e hijos de los guardianes que antes percibían durante toda la vida el 25 % del sueldo del empleado policial, hoy con la nueva ley, percibirán durante diez años, el sueldo íntegro.

Atendidas estas consideraciones y persiguiendo los propósitos de economías en que está inspirado, estudia una manera que sin perjudicar los intereses de las familias de los guardianes, no sea un gravamen tan grande para el Fisco.

REORGANIZACION DE LA OFICINA DE ESTADISTICA

A los tantos proyectos que están estudiando los Ministros del Despacho, hay que agregar hoy el de Reorganización de la Oficina Central de Estadística, y que ha sido solicitada en estos últimos días por el Director de esa repartición, don Alberto Edwards.

LA JUBILACION DE LOS PERIODISTAS

El señor Roldán, según lo ha manifestado, ha comenzado a preocuparse de un proyecto, en sí sumamente sencillo y que naturalmente será muy bien recibido por aquellos que se dedican a la tarea del periodismo.

Este proyecto se refiere a asegurar una jubilación a los que después de un número determinado de años, se encuentran incapacitados ya sea por salud o por los años, para continuar en la diaria labor.

Según nos expresó el señor Roldán, es posible que en el curso de la semana próxima, dedique especial atención a este proyecto de que tanto se habló hace algún tiempo.

LAS JUNTAS INSCRIPTORAS

De acuerdo con las prescripciones de la Ley Electoral, en la tarde de ayer, se comunicó telegráficamente a todos los jueces civiles de turno del país, la definitiva composición de las Juntas Inscriptoras, para que procedan a hacer las publicaciones correspondientes.

REFORMA DE LA LEY DE ALCOHOLES

A las 10 de la mañana de hoy, el Ministro de Hacienda, se reunirá con el Directorio de la Asociación de Vinicultores Chilenos a fin de estudiar la distribución de los fondos provenientes de la Ley de Alcoholes, y cuyo retardo en el pago, ha perjudicado al comercio de exportación de vinos.

Se nos ha informado, que en esta misma reunión, se tratará, también, lo relacionado con la reforma de la Ley en vigencia.

HACIA LA UNIFICACION TOTAL DE LOS EMPLEADOS

ACUERDOS DE LA ASOCIACION DE EMPLEADOS DE SANTIAGO

Anoche sesionó, como de costumbre, el Comité Ejecutivo de esta Asociación y acordó convocar a junta general para el próximo Sábado a las 9 P. M., en Santo Domingo 1036, con el fin de que la Asamblea se pronuncie sobre el nombramiento de los delegados que representarán a la institución en la Convención de Valparaíso. Para este efecto el Comité ha acordado proponer a los señores Jorge Gustavo Silva y Francisco Morales.

La comisión encargada del estudio del resumen de las presentaciones hechas a la Comisión de Gobierno, continúa atendiendo al público los Lunes, Miércoles y Viernes, en Santo Domingo 1036, de 9 a 11 P. M. y las adhesiones, asimismo, se reciben en el mismo local todos los días, de 6 1|2 a 8 y de 9 a 11 P. M.

Engeneral, los trabajos encuentran resultado halagador, y se nos encarga encarecer la asistencia a la junta general del Sábado, a fin de que la Asamblea se pronuncie sobre varios tópicos de vital importancia.

SE CREA LA CARRERA DE MEDICO SANITARIO

LA JUNTA DE GOBIERNO DICTO UN IMPORTANTE DECRETO - LEY SOBRE LOS SERVICIOS SANITARIOS

SE ENVIARAN AL EXTRANJERO MEDICOS CHILENOS, LOS QUE TENDRAN A SU CARGO ESTE SERVICIO

Con fecha de ayer la Junta de Gobierno ha dictado el siguiente decreto-ley:

"Considerando:

1. El estado aún deficiente de la Higiene Pública Nacional;

2. La necesidad ya impostergable, de proceder a una reorganización sistemática de los servicios sanitarios;

3. La importancia fundamental de contar en la Dirección de Sanidad con servicios de un personal directivo especializado, particularmente de médicos higienistas, que pueden consagrar todo su tiempo al servicio;

4. Las conclusiones a que se llegó en la reciente V Conferencia Panamericana y, particularmente, la que lleva el número 2 de las presentadas por el ex-ponente Dr. Vincet, presidente de la Fundación Rockefeller, que es del tenor siguiente:

"La eficiencia de la administración de la salubridad pública depende directamente de la existencia de un personal perito y experimentado, el cual sólo puede obtenerse si se reconoce que la medicina preventiva constituye una profesión especial a la cual se garantiza una preparación apropiada, inamovilidad en el servicio, ascensos basados únicamente en servicios meritorios y jubilación";

5. Que no existe por ahora entre nosotros posibilidad de formar este personal de experimentados especialistas sanitarios;

6. Las ventajas de todo orden que significa la formación del primer núcleo de funcionarios de sanidad en alguna de altas Escuelas de Higiene en el extranjero;

7. Que estos médicos especializados permitirán, a su regreso, fundar la Escuela Nacional, para la formación del personal sanitario que necesita el país;

8. Que para asegurar el éxito de la carrera de médico higienista es necesario dar a estos funcionarios estabilidad en su cargo, ascensos y una remuneración que compense el abandono del ejercicio profesional;

9. Que en algunas de las Escuelas de Higiene en el extranjero se exige como requisito de admisión la calidad de funcionario sanitario;

La Junta de Gobierno acuerda y dicta el siguiente decreto-ley:

"Artículo 1.o Créase la carrera de Médico Sanitario, dependiente del Ministerio de Higiene, Asistencia y Previsión Social;

Art. 2.o Mientras se reorganiza en el país el Instituto que debe formar el personal sanitario, se autoriza al Presidente de la República para enviar al extranjero médicos chilenos, que formen el primer núcleo de esta organización, y puedan a su regreso, conjuntamente con las funciones que desempeñen en los servicios sanitarios, dirigir a las cátedras del referido Instituto.

Art. 3.o Cada dos años enviará al extranjero, por el plazo máximo de dos años, dos médicos chilenos hasta enterar el número de seis, con una pensión anual de 8,000 pesos oro de 18 peniques cada uno, a fin de que en las Universidades e Institutos que designare el Ministerio, adquieran los conocimientos y títulos que este mismo fije.

La elección de los candidatos se hará previo concurso por la Facultad de Medicina.

Las bases de éste se establecerán en el Reglamento que se dicte al efecto.

Art. 4.o Los médicos elegidos serán contratados como funcionarios públicos sanitarios desde el momento de su elección.

En el contrato respectivo se impondrá la obligación a los médicos sanitarios para prestar sus servicios al Estado bajo las órdenes de la Dirección de Sanidad, por 5 años, que se contarán desde su regreso al país.

Art. 5.o Los médicos sanitarios al firmar su contrato deberán rendir fianza por treinta mil pesos, la que se hará efectiva en caso que no cumplan con sus obligaciones durante sus estudios en el extranjero, o en el desempeño de sus funciones y demás que se establezcan en el contrato.

Art. 6.o Durante el tiempo de su permanencia en el extranjero estarán bajo la vigilancia de los representantes diplomáticos o consulares de Chile, o de los funcionarios o personas que el Ministro designe con ese objeto.

Art. 7.o A su regreso, y en cumplimiento del contrato, el Ministro los ocupará en la Dirección de Sanidad, la cual les señalará los puestos y lugares donde deberán prestar sus servicios.

Art. 8.o Se establecerá en el contrato de servicios la prohibición absoluta del médico sanitario para cualquiera forma del ejercicio profesional, debiendo dedicar exclusivamente su actividad a las tareas que les fije la Dirección.

El contrato podrá renovarse cada cinco años, previo informe favorable de la Dirección General.

Art. 9.o Gozarán estos médicos sanitarios, desde su regreso, de un sueldo inicial de veinte mil pesos anuales, que se aumentará en cinco mil pesos en cada renovación quinquenal, hasta llegar al máximo de cuarenta mil pesos.

Art. 10. Se autoriza al Presidente de la República para invertir hasta la suma de 96,000 pesos oro de dieciocho peniques, en cumplimiento de esta ley, en un plazo de siete años, debiendo consultarse el gasto anual en la respectiva Ley de Presupuestos.

Art. 11. Los Médicos Sanitarios tendrán derecho a jubilación como empleado de planta.

Art. 12. El Presidente de la República dictará los reglamentos necesarios para la aplicación de la presente ley.

Art. 13. La presente ley regirá desde el 1.o de Enero de 1925.

Tómese razón, regístrese, comuníquese, publíquese e insértese en el Boletín de las Leyes y Decretos del Gobierno.—**Luis Altamirano.** — **Nef.** —**Bennett.**—**Alejandro del Río**".

MOVIMIENTO ADMINISTRATIVO

Poco antes de medio día de ayer, quedó firmado el decreto que acepta la renuncia que hace de su cargo. el Intendente de Talca, don Arturo Balmaceda, y que nombra en su reemplazo, por un período constitucional, al señor Pedro Valdés Eastman.

El Ministerio de Relaciones Exteriores concedió ayer la medalla "Al Mérito", de primera clase, al Embajador del Brasil, en Chile, don Silvino Gurgel do Amaral.

Como se sabe, este distinguido diplomático, se dirigirá próximamente a Washington, ante cuyo Gobierno ha sido acreditado como Embajador.

Gobernador de San Carlos y de Traiguén, se ha designado a los señores Manuel Valencia y Julio Concha, respectivamente.

Para reintegrar la Junta de Vecinos de Chanco, se ha nombrado a los señores Egidio Verdugo y Leopoldo Bermudo.

Se ha mandado pagar la remuneración extraordinaria al personal de secretaría que sirvió en la Comisión Calificadora de Poderes Electorales de los Senadores y Diputados elegidos el día 2 de Marzo del presente año.

Una nueva licencia de un mes se le ha concedido al Superintendente de Aduanas, don Arsenio Olguín.

De acuerdo con la Ordenanza de este servicio, corresponde reemplazarlo al Administrador, señor Marcos Walton y a éste al jefe de la contaduría, señor Luis Abraham Moreno.

CONSEJO NACION PRO PATRIA Y HOGAR

EL GRAN ACTO EDUCAC DE HOY EN EL TEATRO O'HIGGINS

Hoy, a las 6 de la tarde, se llevará a efecto en el Teatro O'Higgins, San Pablo esq. Cumming gran velada-conferencia y de biógrafo, preparada por el Consejo Nacional Pro-Patria y compuesto por la Liga Chilena Higiene Social, la Liga contra el Alcoholismo y la ción de Educación Nacional.

Las entradas a este acto GRATUITAS, pudiendo retirarse rante el día de hoy del local dera 166, oficina 18, y de la tería del Teatro O'Higgins.

El propgrama preparado para ta fiesta es el siguiente:

I. Chopin.—Preludio en do nor por el señor Marcial de la rra, alumno del señor Raúl del Conservatorio Nacional de sica.

II. Lo que significa el miento Pro-Patria y Hogar, palabras por el señor Carlos Cruz.

III. Solo de violín por la rita Lidia Montero.

IV. Lo que hace Estados dos por la protección de la cia. Lo que debemos hacer Chile, conferencia por el Dr. Angel C. Sanhueza, profesor enfermedades de niños de la versidad de Chile.

V. "Nuestros hijos", inter película traída por los delegados Estados Unidos al IV Congreso Pan-Americano del Niño. parte.

VI. Chopin.—Polonesa piano por el señor Marcial Barrera.

VII. Segunda parte de la cula.

VIII. "Agua pura cristalina ro por las alumnas de la Superior N.o 21.

UNIVERSIDAD POPU LASTARRIA

LA CONFERENCIA DE HOY DON SANTIAGO LABARCA

En su clase de esta noche las 9. don Santiago Labarca tinuará desarrollando la "H de las doctrinas económicas ciales en el siglo XIX".

Explicará y criticará pri mente la doctrina de Herbert cer.

Se invita especialmente obreros y empleados y, en ge a todas las personas que interés por los estudios soci cos.

Local: Sociedad General de fesores de Chile, Rosas 101

JABON BORAXOL SIN RIVAL

Cajones Vineros

y cognaqueros, tiene gran e cia.

LA REPUBLICA

DOMEYKO 2354 — TELEFON PARQUE

EXPRESION DE GRACIAS

Damos los más expresivos agradecimientos a las personas que se dignaron acompañar los restos de nuestra querida suegra y abuelita, señora

Trinidad Carrasco v. de Soto

sepultados ayer en el Cementerio Católico.

CLODOMIRO ULLOA Y FAMILIA

DEFUNCION

Ha fallecido la señorita

Amelia Valdés Valdés

Sus restos serán conducidos privadamente al Cementerio Católico.

LA FAMILIA

DEFUNCION

Ha fallecido ayer en Viña del Mar la señora

Juana Yevens de Mansilla

Sus funerales se efectuarán hoy en ésta, partiendo el cortejo desde la Estación Mapocho, en dirección al Cementerio General, a las 5 P. M. de hoy 21.

LUIS MANSILLA Y FAMILIA

DEFUNCION

Habiendo dejado de existir nuestro querido padre, hermano, suegro y tío, don

Juan Carretti Lavaniola

Rogamos a los que fueron amigos y a los nuestros se sirvan acompañar sus restos al Cementerio General, hoy Viernes 21, a las 4 P. M.

El cortejo partirá desde su casa-habitación, Cinco de Abril 3466.

Servicio que agradecerá

LA FAMILIA

DEFUNCION

Ha fallecido, don

Francisco Gutiérrez Orre

Sus restos serán conducidos privadamente a Valparaíso.

LA FAMILIA

FUERZA Y ENERGIA

Propios de un organismo robusto, las conseguirá con el

CODHIPOL

El tónico para esta época.
LABORATORIO CHILA

EJERCITO Y ARMADA

Destinaciones de ingenieros de la Armada

Se encuentran extendidos los decretos por los cuales se hacen las siguientes destinaciones de ingenieros de la Armada:

A cargo de las máquinas del acorazado "Almirante Latorre", el ingeniero de fragata don Luis A. Torrealba; a cargo de la Maestranza de los Arsenales del Apostadero Naval de Talcahuano, el ingeniero de corbeta don José A. Alarcón; a cargo de las máquinas del crucero Esmeralda, el ingeniero don Damián Bulos; a cargo de la 4.a sección de los Arsenales de Marina, Dirección del Material, el ingeniero de fragata don Alberto Zaldívar; a cargo de la 7.a Sección de la Maestranza de los Arsenales de Marina, de Valparaíso, Dirección del Material, el ingeniero de fragata don Alberto Zaldívar; a cargo de la 7.a Sección de la Maestranza de los Arsenales de Marina de Valparaíso, — Dirección del Material, — el ingeniero de navío, don José R. Suárez; a cargo de las máquinas del "Chacabuco", el ingeniero de fragata don Fernando Molina; a cargo de las máquinas del crucero "Blanco Encalada", el ingeniero de fragata don Adolfo Poupart; para la dotación de la Sección Armas de Guerra y Municiones de la Dirección General de Artillería, y Fortificaciones, el ingeniero de corbeta don Manuel Moreno, y para los Arsenales de lApostadero Naval de Talcahuano, el ingeniero de corbeta don Manuel León.

Circular del Ministerio de la Guerra

El Ministerio de Guerra ha enviado a los comandos de la I División, de las tropas no encuadradas y establecimientos militares, la circular que copiamos por la cual solicita el envío de un detalle de los fondos que se necesitarán en el año próximo para el pago de gratificaciones:

A fin de redactar el proyecto de ley de Presupuestos de Guerra correspondiente al año 1925, en lo que se refiere a las gratificaciones del personal del Ejército de acuerdo con la Ley de Sueldos recientemente promulgada, los comandos de la II División y de las Tropas no Encuadradas, enviarán, a la mayor brevedad, al Departamento Administrativo de este Ministerio, un presupuesto detallado de las cantidades que necesitan esos comandos y unidades de su dependencia, para pagar gratificaciones de oficiales de guerra y mayores empleados militares y civiles y tropa durante el año 1925, en conformidad al decreto-ley Núm. 55 de 23 de Octubre próximo pasado.

Igualmente, los establecimientos militares remitirán una relación en que consignen los datos expresados más arriba.

Inspección General del Ejército

1 decreto que firmó anteayer la Junta de Gobierno, por el cual se designa al general a que ha de desempeñar el cargo de Inspector General del Ejército, interinamente, ha quedado totalmente tramitado.

Como sabe, ese alto cargo era desempeñado por el actual presidente de la Junta de Gobierno, don Luis Altamirano.

RETIROS DEL EJERCITO. — Se ha concedido retiro temporal del Ejército al capitán don Julio Torres y retiro absoluto al teniente coronel don Aníbal Riquelme Acevedo.

VISITA AL HOSPITAL MILITAR. — En la mañana de hoy, la comisión que ha sido nombrada por el Ministerio de Guerra para que tenga a su cargo todos los trabajos relacionados con el Hospital Militar, visitará las construcciones que se

La Melena

Es tan hermosa cuanto más usa el famoso

Específico Benguria

Suavidad y brillo

MONEDA 875

LA REPUBLICA

Cajones Vineros

cognacqueros, tiene gran existencia

DOmeyko 2354 — Teléfono 182 Parque

N-22

GOTOSOS REUMATIZANTES

y cuantos padezcan de una infección del hígado o de las vías urinarias, tomen URASEPTINE. La URASEPTINE ROGIER, no sólo disuelve el ácido úrico y lo hace desinfectar, sino que es el mejor desinfectante de los riñones y de la vejiga.

Todas las enfermedades ocasionadas por un exceso de ácido úrico o una infección de las vías vésico-renales, se alivian inmediatamente con tan valioso medicamento.

LOS AGRICULTORES NECESITAN SEMILLAS

LOS AUXILIOS ACORDADOS POR LA CAJA HIPOTECARIA NO SOLUCIONAN LA CUESTION Y SOLO IMPORTAN UNA AYUDA NOMINAL, — NOS DICE EL DIRECTOR DE LA SOCIEDAD NACIONAL DE AGRICULTURA, DON LUIS CORREA VERGARA.

EN ARGENTINA, EL GOBIERNO ESTA PROPORCIONANDO SEMILLAS A LOS AGRICULTORES AFECTADOS POR LA SEQUIA, Y EL BANCO DE LA NACION LES FACILITA DINERO

En la tarde de ayer tuvimos oportunidad de conversar con el director de la Sociedad Nacional de Agricultura, don Luis Correa Vergara, respecto de los efectos de la sequía, de la situación producida para los agricultores y de las consecuencias que tendrá para el pueblo. También hablamos sobre la manera de acudir en auxilio de los agricultores a fin de aliviar, siquiera en parte, la catástrofe que les ha sobrevenido y también a fin de no prolongar los efectos de la sequía.

EFECTOS DE LA SEQUIA

En lo que respecta al trigo—nos dijo el señor Correa—la alarma producida tiene, a mi juicio, un fundamento más aparente que real, como ya lo he manifestado en el seno del directorio de la sociedad.

Han sido afectadas por la sequía solamente las provincias de Atacama hasta O'Higgins en las cuales el año pasado se sembró 55 mil hectáreas de trigo, extensión bien pequeña si se la compara con las 480 mil 259 hectáreas que se siembran en todo el país. Puede estimarse que la pérdida total de las siembras importa alrededor de 600 mil quintales, que no alcanzaría a ser un 9 o|o de la producción total. Si a esto agregamos ahora la pérdida de los rulos en la región de la costa, podremos estimar prudencialmente una pérdida total de 15 o|o sobre la producción de trigo.

Como se ve, la disminución no es tan alarmante, pero existe también la circunstancia que en la zona sur, donde ha habido agua en abundancia, las sementeras auguran un buen rendimiento, tal vez suficiente para equilibrar las pérdidas de la reducida zona afectada por la sequía.

En la chacarería las pérdidas son considerables y pueden estimarse en no menos del 50 o|o.

En cuanto a la ganadería los efectos se dejarán sentir en el ramo de la engorda pues los campos del sur han sido destinados en buena parte al talaje de los animales trasladados desde la zona afectada, negocio que ofrece mejores expectativas que el de engorda.

La ovejería ha sufrido, como sabemos, perjuicios enormes por la gran mortalidad.

¿A QUIEN AFECTA LA CRISIS?

—Esta crisis—preguntamos— ¿se dejará sntir con mucha intnsidad sobre el pueblo?

—A mi juicio, nó; porque, seguramente, no habrá hambre, aunque es natural que los precios suban algo. No faltará la producción para el consumo, porque, como les he dicho, las cosechas del Sur rendirán lo suficiente para cubrir las pérdidas de la zona afectada; pero es indudable que los precios experimentarán alguna alza, en lo que se refiere a la chacarería, porque hay algunos productos, como los frejoles, que en los Estados Unidos han sufrido fuertes disminuciones y es claro que ese país será en breve un fuerte comprador.

Las consecuencias de la crisis se dejarán sentir en toda su intensidad sobre los agricultores y, por lo tanto, sobre la economía general del país, porque restringida lógicamente la exportación, disminuirán también las entradas del Estado.

Para los agricultores—continuó diciéndonos el señor Correa—la situación es sumamente difícil, porque han perdido no sólo las expectativas de la cosecha, sino también la semilla.

EL AUXILIO EXTRAORDINARIO

Preguntamos al señor Correa Vergara sobre los auxilios extraordinarios acordados por la Caja de Crédito Hipotecario.

—Ignoro el resultado que han tenido estas gestiones—nos respondió.—Se había insinuado la conveniencia de traspasar al final del plazo los dos dividendos de este año y uno del año próximo.

—La Caja—observamos—ha acordado otorgar nuevos préstamos, siempre que las tasaciones lo permitan, por el importe de dos dividendos.

—Pues bien, esta fórmula u otra semejante no me parece que solucione la cuestión, porque sólo importa una ayuda nominal. Ello equivale a dar al agricultor el dinero necesario para que pague los dividendos, pero lo que se necesita es que tenga semillas que echar al suelo, porque sus semillas las ha perdido.

LO QUE SE HACE EN OTRAS PARTES

—A éste respecto—continuó diciéndonos el señor Vergara—vean Uds. lo que se ha hecho en la República Argentina, recientemente, en estos momentos.

Y nos alargó la Revista de la Bolsa de Cereales de Buenos Aires, que dice:

"Habiéndose malogrado una buena parte de la cosecha de trigo en la zona Norte de la Pampa, a causa de la sequía prolongada que la ha azotado, el Ministro de Agricultura de la nación, Dr. Le Breton, con la rapidez ejecutiva que le caracteriza, ha acudido a socorrer a los agricultores, proveyéndoles de semilla de maíz, pagadera a la cosecha y por medio de sus agrónomos regionales ha levantado la estadística del área a sembrarse, para conocer la cantidad de semilla a distribuir, que resulta ser cerca de mil toneladas y ha ordenado el servicio de su distribución inmediata.

"La Empresa del Ferrocarril del Oeste, con igual celo, contribuye a la obra del Ministro transportando gratuitamente la semilla destinada a la siembra; el Banco de la Nación coopera prestando a los colonos una moderada cantidad de dinero por cada hectárea sembrada con maíz; y en fin, la Bolsa de Cereales está prestando sus desinteresados servicios y en forma eficiente, oportuna y adecuada, en la adquisición rápida e inmediata de la semilla, para que llegue a tiempo a su destino."

El señor Correa Vergara nos habla de esta idea que estima práctica y concurrente a lo que se necesita.

LAS EXPECTATIVAS PARA LOS AÑOS PROXIMOS

Un sistema de esta naturaleza—nos dijo—tiene la ventaja de que viene a solucionar directamente la situación de crisis de los agricultores.

Estos dispondrán para el año venidero de más tierras que antes, de los barbechos perdidos y de los nuevos que se hayan hecho, pero no tendrán semillas qué echar a esas tierras. Por lo tanto, si se les dan los medios de adquirirla, los efectos de la crisis podrán aliviarse en un plazo muy breve; pero si no se les dan esos recursos, los mismos efectos tardarán mucho tiempo en desaparecer.

Es conveniente recordar que un agricultor muy versado, don Maximiliano Ibáñez, ha estimado en 200 millones de pesos las pérdidas por la actual sequía, sobre mil millones que más o menos importa nuestra producción actual, o sea un 20 por ciento. Y estos 200 millones no podrán recuperarse tan fácilmente desde que la agricultura en nuestro país es tan pequeña.

Se impone, pues, terminó diciéndonos, un auxilio efectivo y rápido a los agricultores, como único medio de atenuar los daños.

EL AUXILIO PARA LOS GANADEROS

Sobre estos mismos tópicos hablamos ayer con otras personas y una de ellas nos decía, refiriéndose a la crisis que afecta a los ganaderos:

Es muy cierto que la engorda sufrirá el año próximo todas las consecuencias de la crisis, porque los ganaderos de la zona afectada han vendido sus animales a los del Sur, a los que tenían pastos, o los han mandado a talajes, de manera que no estarán en condiciones de dar a la engorda todo el desarrollo normal.

Sería conveniente, pues, arbitrar un recurso para que estos ganaderos afectados rehagan su ganadería y la manera de conseguirlo sería tal vez suprimiendo el impuesto al ganado argentino en lo que se refiere a las hembras de 2, 3 o 4 años, y juntamente con ello, procurar a los interesados los fondos que necesitan para este negocio.

Claro está que todo dentro de las debidas garantías para el Estado.

RAULI Y LINGUE

mach. 1x2 1|2, a $ 0.70 cada uno.

BARRACA

LA REPUBLICA

Domeyko 2354 — Teléfono 182

A los Comerciantes

Contador serio, experto, con muchos años de práctica y responsabilidad, ofrece sus servicios profesionales a los comerciantes que deseen llevar contabilidad ordenada y mediante un costo reducidísimo.

ATENCION MENSUAL, SEMANAL O DIARIA

R. W. R.
Casilla 2816 — Santiago

RAULI

PARA PISO, 1x4 1|2, MACH., A $ 1.00 c|u. SE REALIZA

BARRACA Y FABRICA
"LA REPUBLICA"

DOMEYKO 2354

N—22

CODHIPOL

Da fuerzas y energía a los débiles

LA REPUBLICA

Cajones Vineros

BARRACA Y FABRICA

y cognaqueros, tiene gran existencia
Domeyko 2354.— Teléfono 182, Parque.

N—22

CAMERAPHONE

LA VITROLA DIMINUTA

SOLO $ 190

HUERFANOS 1059

TERCER PISO, OFICINA 15

Montt y Larraín

IMPORTADORES

SPLENDID

DIRECCION MAX GLUCKSMANN

HOY DIA DE MODA 6.30 Y 10.30

A FUERZA DE ENERGIA

Poético, viril y grandiosísimo romance de amor, por la linda **VOLA VALE**

y la divertida cómica: **S. M. La Cocinera**

$ 3.- PLATEA

DOMINGO MATINEE

LA MONJITA

El famoso rival de **CHAPLIN**

BUSTER KEATON alias **PELANDRA**

en la cómica para reir a gritos:

SU LUNA DE MIEL

Mañana: Risa y Pantorrillas

Las Esculturales Bañistas de **MACK SENNETT**

en la cómica de hilaridad irresistible y deliciosa picardía:

Sirenas de Playa

Anoche se despidió Borrás

Con teatro lleno dió ayer sus dos funciones la compañía que dirige Enrique Borrás.

"Tierra Baja", que era la obra que se representaba, sirvió para que el gran artista y sus inteligentes colaboradores fueran cariñosamente aplaudidos.

Hoy la compañía se dirige a mediodía a Valparaíso, donde debutará con "El Cardenal".

"LA FERIA DE LAS MUJERES" Y "LAS VIRGENES ETERNAS", HOY EN EL SANTIAGO

La compañía Mesutti estrenará en las dos funciones de hoy una revista de gran aparato titulada "La feria de las mujeres, obra de la que tenemos las más óptimas referencias de la prensa española y bonaerense, donde se ha representado infinidad de noches seguidas. A estar a estas informaciones, "La feria de las mujeres" es una revista alegre, de mucha comicidad y de música bonita y fácil al oído. Esta hecha para el lucimiento especial de los elementos femeninos y de los actores cómicos, por lo que las tiples señoritas Pacheco, Segura y Montero y los actores Manolo Montero, Valdor y Rey, tendrán ancho campo para lucir sus facultades. Las decoraciones y los trajes que posee esta compañía para esta pieza de seguro éxito, son bonitos y del mejor buen gusto.

"La feria de las mujeres" se estrenará, como decimos, en las dos funciones de hoy, precedida de la revista de gran aparato "Las vírgenes eternas", que ha constituído uno de los más francos éxitos de este simpático conjunto.

Nueva Compañía a La Comemedia

A fines del presente mes se presentará en el escenario de La Comedia un nuevo conjunto de sainetes y comedias, para lo que Estéban Villanova contará con la colaboración de artistas nacionales de gran cartel y con algunos elementos venidos de Buenos Aires. Villanova se propone desarrollar una temporada de gran atracción y novedad, para lo que contará con las más graciosas producciones modernas y con la cooperación de Evaristo Lillo, el popular actor cómico nacional que entrará a formar también parte de esta nueva compañía. Se pondrán en escena sainetes musicados, en los que tomarán parte bailarines de salón yorquestas típicas modernas.

Como se ve, con este refuerzo considerable, los espectáculos del Comedia cobrarán especial animación y, dada la modicidad de los precios de las localidades, es seguro que contará con la más entusiasta aceptación de nuestro público.

Coliseo Nacional

HOY SE PRESENTA AL PUBLICO DE ESTE BARRIO LA COMPAÑIA DOMENECH

Después de tres o cuatro días de "relache", nuevamente abre sus puertas el Coliseo con la presentación de un conjunto que promete realizar una temporada tan buena o tal vez superior a la que hiciera el anterior conjunto de operetas. La variedad, dentro del carácter del espectáculo, es un antecedente que tiene que agradar al público, pues después de una temporada de canto y baile, una de obras fuertes, que lleguen al espíritu con intensidad, cae muy bien para el gusto del espectador.

La compañía Domenech sale del Santiago directamente al Coliseo. En el teatro del centro ha realizado una temporada muy excelente, con buenos estrenos y teniendo siempre un público numeroso.

La obra de estreno es "Las Huérfanas de la Tempestad", obra vigorosa que sirve muy bien para la presentación de una gran compañía y de la cual Domenech hace una de las más grandes creaciones de arte. Además, asistimos a la variada presentación de una época en la cual forma activa parte el terror de la Revolución Francesa. Hay dos roles esenciales en el reparto, las dos huérfanas, las dos muchachas una de ellas ciega, que cruzan la más triste odisea de la vida.

Interviene en el reparto todo el elenco.

El beneficio de la Fernández

La función de beneficio de esta artista nacional, que estaba anunciada para hoy, se ha postergado para el Viernes próximo a fin de darle el brillo necesario.

Estrenos y reprises en el Santiago

En las dos funciones de mañana, la compañía Mesutti reprisará la preciosa revista de gran aparato "Las burladoras del amor", obra que constituyó un mantenido y sonoro éxito en la temporada pasada.

En la semana entrante, la compañía mencionada reprisará las graciosísimas revistas "Las corsarias" y "El sanatorio del amor", llevándolas a escena ciñiéndose en absoluto al libreto, por lo que estas funciones no serán aptas para menores y señoritas.

Entre los estrenos de mayor interés, debemos citar el de la revista titulada "La hora tonta", el mayor y más reciente éxito en la capital argentina.

CAMFRAPHONE
LA VITROLA DIMINUTA
SOLO $ 190
HUERFANOS 1059
TERCER PISO, OFICINA 15
Montt y Larraín
IMPORTADORES

¿DONDE VESTIR BIEN?
ACUDA HOY A
"El Precio Fijo"
Delicias 2675, casi esq. de Sotomayor
No se arrepentirá
N-23

BEBA
COMO APERITIVO
un COCTAIL en COGNAC LA PARRA D. ORO y como digestivo una copa de COGNAC LA PARRA DE ORO, de la VIÑA ERRAZURIZ PANQUEHUE, se sentirá sano y reconfortado para su trabajo.
Pídalo al Depósito de esta ...a en Santiago:
SANTA ROSA 835
Teléfono 164 Matadero
...CIO DEL CAJON: $ 144
LUIS GONZALEZ Z.
AGENTE

LA MONJITA

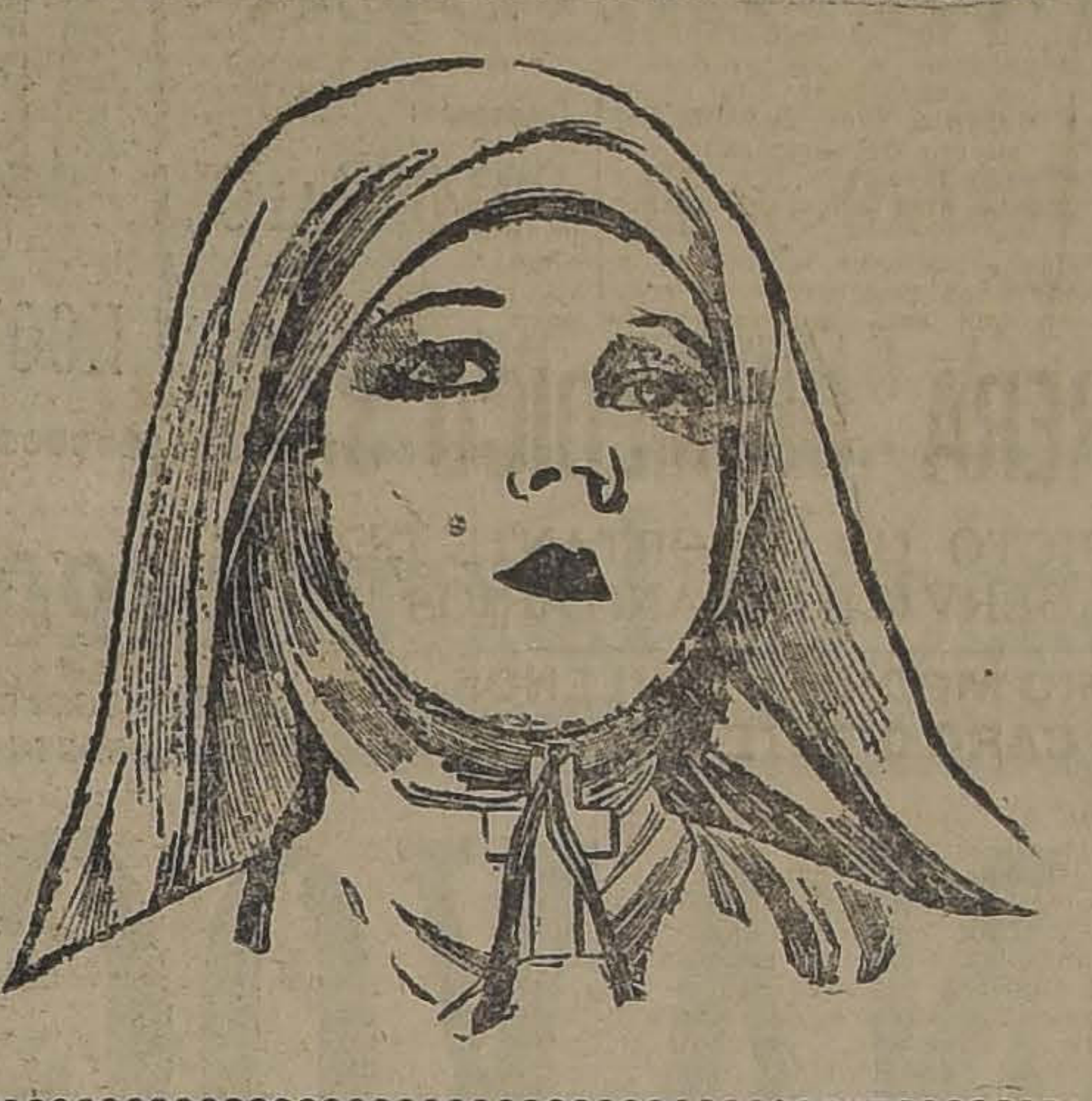

Roulien se va mañana a la Argentina

Este joven y aplaudido galán que tanto brillo estaba dando con su cooperación a los espectáculos de canciones francesas de Odette Florelle, se despidió anoche de nuestro público, pues hoy se irá a Valparaíso, de donde se dirigirá a Buenos Aires mañana acompañado de algunos miembros de su familia.

Roulien regresará en una fecha próxima al frente de una buena compañía de revistas estilo bataclán

NOTICIAS CINEMATOGRAFICAS

Splendid Theatre

HOY "A FUERZA DE ENERGIA" POR VOLA VALE Y HARRY CAREY

Son otros los héroes de la pradera que se levantan en los Estados Unidos para reemplazar a los astros antiguos que empiezan a eclipsarse y entre estos ninguno tan audaz, tan simpático y ágil, como el admirable Harry Carey, que hoy hace su presentación en la pantalla del Splendid Theatre, en la especial de moda a las 6.30 P. M. y en la segunda de la noche a las 10.30 P. M. en el precioso romance sentimental, titulado: "A fuerza de energía".

"A fuerza de energía", es un romance saturado de ese olor campesino que hace florecer en las películas bellos romances y ostenta también en ella esa característica irremplazable de las producciones llenas de interés dramático: la aventura temeraria, el ginete experto, la novia linda y los bandidos capaces de cometer toda suerte de tropelías para que así se destaque mejor la figura bizarra del protagonista. Los que buscan emociones las hallarán sin tasa en esta cinta moderna de esa Arizona legendaria que tanto gusta y que el espectador sabrá apreciar debidamente.

Secundan a Harry Carey en esta lindísima obra, las bellas actrices Vola Vale y Myrtle Steadman.

Los paisajes en que se desarrollan sus escenas son encantadores y llamarán la atención de los espectadores.

Además y para terminar ambas funciones será estrenada la graciosísima cómica "S. M. la cocinera", obra dedicada especialmente a las dueñas de casa.

En la Selecta a las 5 P. M. y primera de la noche a las 9.30 P. M. se exhibe el emocionante drama pasional de gran lujo de la Paramount titulado "El amigo de su marido", creación de la lindísima Enid Bennett.

DIECIOCHO

Para sus dos secciones de hoy anuncia este teatro el estreno de la divertida comedia, titulada Sherlock Brown. Interpretacióón del simpático actor Bert Litell.

ELECTRA

ESPECIAL A LAS 6 1|4 Y NOCHE A LAS 9 1|2
Acompañamiento sincrónico por la Orquesta de SEIS PROFESORES
METRO PICTURES Unico Concesionario: **Max Glucksmann**

HOY

COLISEO NACIONAL
HOY VIERNES 21 DE NOVIEMBRE. HOY
GRAN COMPAÑIA DE DRAMAS Y OBRAS, GRAN ESPECTACULO
JUAN DOMENECH
Gran acontecimiento artístico.
Debut de la Compañía. Debut. Noche, 9 1|2.
La grandiosa obra de espectáculo en 8 cuadros:
Las Huérfanas de la Tempestad
ENTRADAS EN "LA HIGIENICA", AHUMADA 132

PIANOS
OFRECEMOS DE OCASION DE LAS CELEBRES MARCAS
Schiedmayer, Steinway & Son, Blüthner, Roniserh, Seileh Ibach Fahr, Hansen Posier, Ritmüller
y muchas otras de excelente calidad para estudio, a la mitad su valor.
"LA EQUITATIVA"
DELICIAS N.° 851

La temporada de operea en el O'Higgins

Unas buenas Libélulas fueron las que se representaron anoche en el O'Higgins por la compañía de opereta Cortadellas-Gironella.

Soto, la Cortadellas, Gironella y demás elementos fueron aplaudidos con entusiasmo por el público, que ha visto un laudable deseo de agradar en los artistas de este conjunto.

Hoy la compañía dará "El Conde de Luxemburgo".

Arcos en el Brasil

La brillante temporada que realizó Rafael Arcos en el Esmeralda, como humorista, ha decidido al artista a actuar ahora en el Brasil, haciendo este trabajo en el cual ha logrado sus más legítimos triunfos.

Hoy trabajará en ambas funciones, en combinación con el cine que proyectará la super-Jewel Universal, "La Bailarina de Gaiety".

LINDO AUTO
americano, de 7 asientos, en muy buen estado, vendemos sólo en $ 6,000.
CASTRO 420
N-23

La Terraza del Cerro Santa Lucía
es el mejor local de Verano para bailar. Usted se convencerá concurriendo al
BAILE
que se verificará el próximo Domingo y que será amenizado por una Banda Militar y por una Orquesta Jazz-Band.

EN LA COMEDIA SE ESTRENA HOY "MAS FUERTE ES EL AMOR"

Sigue el éxito de "El Gringo Baratieri"

La función nocturna de hoy, en el teatro de La Comedia, ha de contar con una concurrencia crecida, pues la compañía argentina que con tanto éxito actúa en esta sala, estrenará la obra nacional titulada "Más fuerte el amor", de la que es autora la distinguida comediógrafa señorita Lidia Boza L.

"Más fuerte es el amor", desarrolla un argumento muy agradable y novedoso y su autora ha sabido presentar la trama y las escenas con un interés progresivo que denota una clara inteligencia y una cabal comprensión de los recursos escénicos en la joven escritora nacional.

La señorita Boza cuenta ya con varias obras estrenadas y todas ellas han logrado la mejor aceptación de nuestro público. La comedia a que nos venimos refiriendo ha sido ensayada con verdadera dedicación por los elementos de la compañía argentina y su dirección artística confía en que esta producción ha de triunfar ampliamente porque sus valores son muchos e innegables.

En la vermouth se pondrá en escena por la 45.a vez la divertida comedia de Novión "El gringo Baratieri, creación admirable de Vilanova.

BORAXOL
EL MEJOR JABON

República: Hoy
Dirección Max Glücksmann
6.30 y 9.30: La sublime obra ...sional Paramount:
"Alma cerrada"
POR
DOROTHY DALTON
VALIDOS LOS ABONOS

RAULI Y LINGUE
mach. 1x2 1|2, a $ 0.70 cada uno.
BARRACA
LA REPUBLICA
Domeyko 2354.— Teléfono 132
N—22

Continúa el éxito de Odette Florelle

Un espectáculo novedoso y a cargo de dos artistas distinguidos, y que tienen una clara noción de su trabajo, ha hecho del teatro Setiembre el rendez vous de nuestra sociedad y juventud.

Odette Florelle, la celebrada canzonetista francesa, se impuso a la consideración del público desde su primera presentación. Después su éxito ha ido en escala ascendente, hasta convertirse ahora en la niña mimada del público.

Sus canciones le son solicitadas por nuestras más distinguidas muchachas, como igualmente se la consulta sobre sus trajes todos de un corte irreprochable y de la más severa distinción.

Hoy renovará completamente su programa.

El cine dará además la creación de Hoot Gibson, "El Temerario".

Buonavoglia en Santiago

Buonavoglia ha desarrollado una tista italiano, que tan fructífera temporada desarrolló en el Teatro de La Comedia, se presentará mañana en el Esmeralda, donde hará conocer su trabajo tan único y personal.

Buonavoglia ha desarrolado una laboriosa campaña en el Norte, logrando los éxitos más destacados, por su comicidad tan extraña y que le permite dominar rápidamente al auditorio.

En el público del Esmeralda reina entusiasmo por ver actuar a este artista tan celebrado por todos los públicos de Argentina, Uruguay y Chile.

MINERVA

Franco Chocano. — Para hoy anuncia este cine en sus dos funciones la última función y despedida de los aplaudidos artistas coreográficos Franco-Chocano, que han obtenido un éxito completo en las noches que se han presentado, con sus bailes modernos de gran vistosidad y elegancia.

El cine dará el grandioso estreno Robertson Cole: "Rosas negras", por el gran artista japonés Sessue Hayakawa.

HOY VA PROGRAMA COMICO MAX LINDER EN EL ESMERALDA

Un programa cómico formado por tres cómicas del célebre bufo francés es Max Linder, van hoy en el Esmeralda, en las dos funciones.

Las películas en cuestión se titulan, "Max Fotógrafo", "Max Torero" y "La moda de París".

En esta última cinta, que es un valioso exponente para nuestras damas, se exhiben, los últimos modelos de las afamadas casas de modas, Paquín, Madelaine, Rolf, Martial, Armand, Themaut, Patou, Lenvin, etc.

—Mañana debut de Buonavoglia.

LA BAILARINA DE GAIETY VA HOY EN EL BRASIL Y O'HIGGINS

Esta triunfal película se exhibe hoy en las dos funciones del Brasil y en la vermouth del O'Higgins, marcando un éxito pocas veces visto en exhibiciones cinematográficas en sus anteriores representaciones. El rol central de de "La Bailarina de Gaiety", está a cargo de Mary Philbin, la encantadora protagonista de "Los amores de un príncipe".

En el Brasil trabajará además el humorista Rafael Arcos.

TEATRO SANTIAGO

EMPRESA ERNESTO BOUQUET
Compañía de Revistas Mesutti
HOY — VIERNES 21 — HOY

Vermouth a las 6.15. — Noche a las 9.15.—Continúa el éxito admirable de
LAS VIRGENES ETERNAS
Grandioso estreno. La preciosa revista
LA FERIA DE LAS MUJERES
Mañana: colosal reprise. Exito enorme: **"Las burladoras del amor"**.

TEATRO LA COMEDIA

EMPRESA ERNESTO BOUQUET
Compañía Cómica Argentina
HOY — VIERNES 21 — HOY

Vermouth a las 6.15.— 45.a representación:
"EL GRINGO BARATIERI"
Noche, a las 9.15.—Grandioso estreno nacional.—La encantadora comedia en tres actos:
MAS FUERTE QUE EL AMOR
Original de la señorita Lidia Boza L.

¿Desea Ud. pasar una tarde fresca y agradable?
Concurra el próximo Domingo al
BAILE
de la TERRAZA DEL CERRO SANTA LUCIA.
El Domingo último asistieron más de 2,000 personas.

UN REGALO

PARA LOS
Suscriptores
Avisadores
y lectores de "La Nación"

¿Quiere usted conservar dignamente la edición extraordinaria del 12 de Octubre?

Solamente por $ 12

y un ejemplar en rústica, entregamos: Un ejemplar prolijamente encuadernado, con tapas forradas en tela e impresión en oro.

Si le interesa nuestra oferta envienos el cupón adjunto y el ejemplar que Ud. posee y a vuelta de correo recibirá el libro.

PUBLICIDAD BLAYA
Casilla 1802
Santiago
.... a ...... de .... de 1924

Sírvanse remitirme... ... ejemplares empastados de la edición extraordinaria de "La Nación" del 12 de Octubre para lo cual le envío los ejemplares en rústica, comprometiéndome a pagar contra reembolso el valor de su envío que asciende a.......... pesos.

Firma.........................

Dirección.........................

Hoy debuta en el Teatro Victoria la Compañía de AMADEO VIVES con la obra maestra del Maestro Vives

"DOÑA FRANCISQUITA"

AVENIDA-HOY 6.20 9.30 **LAS BRILLANTES LUCES DE BROADWAY, por Doris Kenyon**
LAS CHICAS ATLETICAS DE ZIEGFELD FOLLIES Y LAS LINDURAS DEL CORO DE NEW YORK HIPPODROME, EN TODO SU ESPLENDOR, COMO MARCO DE ESTA EXTRAORDINARIA PRODUCCION.

IMPERIO
HOY: 6.30 y 9.40
CHILEAN CINEMA CORPORATION
ESTADO 239 — TELEFONO 2593

La famosa editorial Nordisk de Copenhague presenta la adaptación de la popular novela de
Carlos Dickens
Llevada al cine con el título de:
MADRE MIA, QUE ESTAS EN EL CIELO!...
DAVID COPPERFIEL
Encierra esta historia cuanto de más humano y conmovedor hay en el corazón del hombre. Acabada interpretación de MARGARET SCHLE- GEL, MARTIN HERZBERG, ANA M. WIENER, ELSE NIELSEN, y otras celebridades de los teatros daneses.

MAÑANA:
Doble estreno, sensacional y descriptivo
LA JOVEN DEL OESTE
por la linda actriz JUANITA HANSEN y ACTUALIDADES PATHE-NEWS 50-51, con nuevas noticias mundiales.

DOMINGO:
En funciones de lujo: Nuevo estreno de arte francés: Pathé 1924:
EL JILGUERILLO DE PARIS
Artística cinta con aspectos brillilsimos de la Ciudad-Luz. Intérprete: REGINA BOUET.

PROXIMO MIERCOLES DE MODA:
El gran estreno Pathé-Paris
LA LEYENDA DE SOR BEATRIZ
Bellísima obra que alienta la fe y anima a perseverar en la virtud, HISTORIA DE UN PORTENTOSO MILAGRO DEL SIGLO XIII, realiz
por Ntra. Sra. de los Montes.

Espectáculo de Aurelio Valenzuela B. y Cía.
HOY Vermouth y Noche — Platea $ 3

SETIEMBRE: HOY PLATEA, $ 3
Vermouth Noche
FLORELLE
cantará todas canciones nuevas
DESPEDIDA DE
ROULIEN
que parte mañana a Buenos Aires

ESMERALDA: HOY Vermouth y Noche
PLATEA, $ 1.50
MAX LINDER
en sus dos más graciosas creaciones francesas:
EL TORERO y EL FOTOGRAFO
ADEMAS:
REVISTA GAUMONT DE MODAS

BRASIL: HOY VERMOUT Y NOCH
PLATEA, $ 3
ARCOS
hará reir una hora con sus actos de
HUMORISMO
Espectáculo ultra-cómico
HOOT GIBSON en EL TEMERARIO

DOMINGO Esmeralda y Brasil "EL LADR de BAUDU

O'HIGGINS: HOY
San Pablo y Cumming
NOCHE, A LAS 9.20
PLATEA, $ 3
El Conde de Luxemburgo
Compañía de Operetas Gironella-Cortadellas

LA CREACION DE HOOT GIBSON EL TEMERARIO VA HOY EN EL SETIEMBRE

De la pléyade de artistas que surgieron en Estados Unidos, a raíz de los primeros triunfos de William S. Hart, pocos han quedado y todos apenas logran una figuración más o menos descollante. El mismo Hart, que impuso la moda de los cow-boys siniestros, de aspecto fiero, aunque en su fondo más bueno y dulce que una mermelada, han ido opacándose ante la indiferencia de los públicos de ahora. Ninguno de los nombres célebres de otrora, se mantienen hoy en el "cartellone", de la popularidad y sólo flamea como un nuevo estandarte de un nuevo modo de acción, el nombre de Hott Gibson.

Este artista, desde sus primeros trabajos demostró poseer una personalidad de temperamento vigoroso y capaz de empresas de gran aliento. Y así fué en realidad. A las primeras películas simples en su argumento como en su desarrollo, han ido otras, en que la personalidad de Hott Gibson, va perfilándose con relieves más acentuados y que ya hacen de él, el artista más descollante del género cow-boy.

Sus tipos dentro de una recia hombría, se caracterizan por la sinceridad y por la modalidad alegre que imprime a los caracteres a su cargo.

Hoy en el Setiembre va en las dos funciones una película que justifica nuestro preámbulo. En ella Hoot Gibson, dentro de esa característica tan suya, hace una creación única de rol básico de El Temerario. Mañana esta película se da en el Esmeralda.

—Hoy, además, trabajará la aplaudida chanteuse Odette Florelle.

En ambas funciones actuará por últimas veces el simpático galán Raul Roulien, quien parte mañana a Buenos Aires. En estas funciones de despedida el director de la Royal Trouppe hará sus números más aplaudidos y repetirá el sketch "Oh, Cherie", con Mlle. Florelle.

NOVEDADES

VIDOCQ EL POLICIA SECRETO DE PARIS "PRIMERA FUNCION"

En las secciones de hoy, de este teatro de la calle Cueto se estrena primera función de la interesante novela episódica, editada por la manufactura francesa, Pathé París, titulada: "VIDOCQ" o "El Policía Secreto de París" película de gran atracción. Estreno de los capítulos; 1o.—El Presidario Evadido. y 2o.— Los hijos del Sol.

IRIS.— "El Barco Trágico" Hoy estrena este teatro en las funciones de tarde y noche la super producción Gaumont titulada "El Barco Tragico" interpretación a cargo de los mismos actores y actrices de " La Casa Cercada".

ALHAMBRA Y VICTORIA

La segunda función de "Vidock".— Fácilmente se ha impuesto al interés del público, por su atracción y su acción apasionante de buen folletín, la serie francesa que estos cines comenzaron a exhibir el pasado Viernes, la novela de Arturo Bernéde, "El policía secreto de París". Causan sensación sus hechos, extraordinarios dentro de la verosimilitud y de la lógica, y admiración las asombrosas caracterizaciones que, si parecían fantásticas en la novela, quedan demostradas ahora como perfectamente realizables, con la caracterización que René Navarre, el recordado Fantomas, hace del personaje protagonista en sus aspectos multiformes. Hoy, como decimos, se estrena la función segunda, donde el sensacionalismo de los hechos y su dramaticidad supera totalmente a los anteriores a través de dos capítulos interesantísimos y trascendentales: "La Taberna de la Trucha Ladina", y "La espía de Vidocq". Hay, pues, material en esta función más que suficiente para mantener la conquista ya hecha del interés público respecto de este film serial.

IMPERIAL

Ultima presentación de una gran película. — Hoy se da nuevamente una gran obra, una de aquellas películas que han dejado y dejarán siempre un recuerdo excepcional en el público y también un deseo de volverla a ver, de presenciar nuevamente toda la grandeza de sus argumentos y la genial gestación de su tema. Nos referimos a "Honrarás a tu madre", la obra maestra de la cinematografía moderna, la película que ha dado vida a una idea que ruboriza a la Humanidad porque es un hecho de que el hombre, sér culto y sentimental, llega a cometer el más cruel de los pecados: el de la ingratitud con la madre, el único ser sagrado, irremplazable en la tierra. Esta gran película se reprisa hoy por última vez en esta sala a petición e las familias.

MUNDIAL

"**Los palpitos de Jimme**". —Una grandiosa obra de huracana risa y loco entusiasmo, exhibe este teatro en sus dos funciones de Especial y noche, de hoy. Se trata de una película altamente sensacional por sus apasionantes escenas de sports y velocidades vertiginosas a cargo del más popular deportista de los Estados Unidos, el único rival de Ricardo Talmadge, Kenneth Mac Donald.

AVENIDA MATTA

"Día de aventuras".—Exhibe este teatro en las funciones vespertina y nocturna, la gran película de aventuras: "Furia desatada", que tiene como escenario los inmensos campos del Far West y como protagonista al actor cow-boy, Jack Hoxie, que en esta obra se desempeña admirablemente.

Mañana: "La bailarina del Gaiety".

AVENIDA

"Las brillantes luces de Broadway".— Hoy estrena esta sala la más humana y emotiva obra que haya presentado el cine. Se titula: "Las brillantes luces de Broadway", y relata la historia de aquellas adorables mujercitas cuya cabeza enloquece ante el lujo, el placer y las diversiones y locuras de la vida a través de las bulliciosas noches de Broadway, que en la mayoría de los casos es para ellas fatal... La interpretación está a cargo de la linda actriz Doris Kenyon.

BUONAVOGLIA
CON SU VERDADERO REPERTORIO PICARESCO QUE LO HIZO ULTRA POPULAR EN BUENOS AIRES,
REAPARECERA
Mañana
— EN EL —
ESMERALDA
A $ 2 PLATEA
El cine estrenará la linda comedia
HOOT GIBSON TEMERARIO

ODETTE FLORELLE
CANTARA HOY
1.—QUAND ON AIME ON A TOUJOURS 20 ANS.
2.—SI J'AVAIS SU (Morceau de Dedé).
3.—JE LUI AI FAIT DE L'OEIL.
4.—QUAND UNE FEMME VOUS AIME.
5.—SI VOUS VOULIEZ Mlle. MARIE (Corcable).
LUCIRA:
1.—Vestido de soirée rosa, modelo Babain.
2.—Robe style rose, modelo de Patou.
3.—Robe violette perlée, creación de Echique.
4.—Robe jaune crepe Chine avec volants plissés bleu, creación de Jane.
5.—Robe blanche, de Martial et Armand.
Despedida de ROULIEN
Que PARTE MAÑANA a BUENOS AIRES
EL CINE ESTRENARA
"EL TEMERARIO" por Hoot Gibson
Todo esto en el
Teatro Setiembre
Reserve temprano su platea numerada.
Vale $ 3.00 solamente.

REPUBLICA

"Alma cerrada".—En sus funciones de especial y noche irá el estreno de un emocionante drama pasional "Alma cerrada". Creación de la linda y elegante actriz Dorothy Dalton. El argumento de este film es un cruel latigazo en pleno rostro para los espíritus celosos y para los ojos que, guiados por falsas apariencias, sólo ven el mal. Para las funciones de mañana se anuncia: "La Monjita", la obra completa con su música especial.

ODEON

"El verdadero culpable".—En sus funciones de hoy se exhibe en esta popular Sala un emocionante drama de aventuras y de amor: "El verdadero culpable", creación de Ralph Lewis y la Vivian Martin. La novela cuenta la vida dolorosa de una muchacha que fué abandonada por su padre. Para mañana se anuncia el estreno de "La Suerte", una película cómica gigante.

RENEE
FABRICA DE SOMBREROS PARA SEÑORAS
Realización de hormas y sombreros
Hechuras, Transformaciones trabajo rápido y perfecto.
Precios módicos.
275 — DELICIAS — 275

ELECTRA

"**La Monjita**". — Estrena este simpático cine de la calle Catedral en las funciones de especial a las 6.15 y noche a las 9.45 exactamente, dado el largo de la cinta (14 actos), la super producción extraordinaria de la Metro titulada "La Monjita", creación estupenda de la divina y bella artista Lillian Gish, quien interpreta como una inspirada su rol. Adaptación magistral de la famosa novela de Marion Grawford "The white sister", está íntegramente filmada en Nápoles, con los magníficos paisajes de su bahía y presentando al Volcán Vesubio en plena erupción. Esta cinta ha constituído el más grande de los éxitos de la temporada y su estreno constituirá sin lugar a dudas uno de los más grandes sucesos en el barrio. Una orquesta especial ejecutará la partitura original de la obra que acompaña sincrónicamente la proyección de la cinta. Las localidades están a la venta desde las 10 A. M.

POLITEAMA

"**Instinto de Madre**" o "**Ana La Querida**". — Un lindo estreno Paramount presenta hoy el Politeama. Se titula: "Instinto de madre" o "Ana La Querida", hermoso poema de la vida real en la que no se encuentran fingimientos ni exageraciones. Creación de Margarita Clark.

FRANKLIN

"**Las perlas de Lady Harrison**".— Es un cine drama-policial de interesante argumento, basado en un acontecimiento criminal acaecido hace poco y que produjo gran sensación en todos los círculos sociales de Londres. La exhibe hoy este teatro en sus funciones de tarde y noche.

COLON

Raquel Meller en "Violetas imperiales". — A precios bajos y por última vez, ofrece a su distinguida clientela, este teatro de la Plaza Ecuador, la maravilla de emoción, que ha paseado triunfalmente por todos los teatros de Europa y América; joya de riqueza, arte y sentimiento, por la excelsa actriz de la emoción, Raquel Meller.

SALA IMPERIO

"David Copperfield", de Carlos Dickens, será estrenada en las funciones de hoy

La casa editorial Nordisk de Copenhague, goza de justa fama en el mundo cinematográfico por el particular espíritu de concepción artística que pone como sello en sus producciones y por la elección de [illegible] que siempre han demostrado los artistas de su elenco, siempre bien elegidos para darnos la impresión más exacta de los personajes de sus producciones. Estas han sido numerosas y siempre entusiastamente acogidas por el prestigio que les da su firma y, últimamente, en el género de adaptaciones, ha logrado la Casa Nordisk adjudicarse un laurel más. El nombre de Carlos Dickens, popular en el mundo por la delicada inspiración de sus poemas, de sus cuentos y novelas, ha sido motivo de poderosa tentación para estos editores, que comprendieron cuan relativamente fácil sería para ellos y para la sobriedad expresiva y justa de sus artistas llevar revivida a la pantalla la historia tierna y doliente de la vida de David Copperfield. Nordisk ha tomado una frase del héroe de la novela, la más sentida y dolorosa de su accidentada vida, para bautizar el film y es así cómo ahora la Sala Imperio nos presenta esta cinta con el sugestivo título de "Madre mía, que estás en el cielo!. . ." Viva, doliente, conmovedora y expresiva vemos reconstituirse esta historia que han seguido en el libro todos los pueblos y que hoy el cine esparce, en forma nueva. David Copperfield no será, sin duda, en la pantalla una superproducción aparatosa, digna del reclamo ruidoso que exigen otras obras; pero así, sencilla y modesta, como se presenta, es una bellísima cinta.

DELICIAS

"**Vidocq**" o "**El policial secreto de París**". — **1.a función, Pete Morrison en "El Engaño"; Las chicas atléticas en "Bellezas hambrientas" y el Viejo verde, en "La niña llorona".** — A ruego de su distinguida clientela, repite este concurrido teatro de San Alfonso esquina Alameda, la 1.a función del monumento policial que ha estremecido al mundo entero por sus terroríficas hazañas entre el célebre detective Fantomas, y el terrible apache "El señorito". Además exhibe un sensacionalísimo drama de aventuras, una huracanada cómica por las tentadoras Chicas Atléticas y una divertidísima comedia que acaba de completar extraordinario programa.

PROGRAMAS DE HOY

SPLENDID. — Hoy "39.º Viernes de moda", 6.30 y 10.30, estrenos: "A fuerza de energía", por Vola Vale, Myrtle Steadman y Harry Carey, y la cómica "S. M. la cocinera". 5 y 9.30 P. M.: "El amigo de su marido", por Enid Bennett.

SALA IMPERIO. — Especial y noche: "David Copperfield", la novela de Carlos Dickens.

SETIEMBRE.—Tarde y noche: "Chanzonettes", por Odette Florelle y "El temerario".

BRASIL.—Tarde y noche: "La bailarina de Galety" y Rafael Arcas.

O'HIGGINS.—Tarde: yy La bailarina del na de Gaiety" y Rafael Arcos.

ESMERALDA.—Tarde y noche: Programa cómico de Max Linder.

ELECTRA.—Especial a las 6 1|4 y noche 9 3|4 "La Monjita", por Lilian Gish.

MUNDIAL. — Especial y noche: 'Los pálpitos de Jimmie".

COLON. — Especial y noche: Raquel Meller en "Violetas Imperiales".

DELICIAS. — Especial 6.15 y nocre 9.30: 1.º función de "Vidocq o El policía secreto de París". Peter Morrison en "El engaño", las chicas atléticas en "Bellezas Hambrientas" y "La niña llorona".

APOLO. — "El hombre de bien", por Luciano Albertini.

LIGA DEL TRABAJO. — Hoy tarde y noche: "Los amores de un Príncipe".

MINERVA. — Despedida de Franco-Chocano, el cine dará "Rosas negras", por Sessue Hayakawa.

POLITEAMA. — Especial y noche: "Instinto de madre" o "Ana a querida".

EXCELSIOR. — Especial y noche: "Siguiendo el rastro", po Mix.

ATENAS. — Especial y "siguiendo el rastro", por Mix.

PROVIDENCIA. — Espec noche: 4.º función de "El de hierro", por Luciano Al

NOVEDADES. — Hoy, es noche: "Vidocq o el policía de París", primera función.

IRIS. — "El barco trág los mismos intérpretes de "L cercada".

SALA ORIENTE. — Hoy, y noche estreno por Mary P "Pollyana".

AVENIDA.—Tarde y noche: "L llantes luces de Broadway", p Kenyon.

REPUBLICA. — Hoy, especial "Alma cerrada", por Dorothy D

ODEON.—(A. Barroso 768).—E noche: "El verdadero culpable", vian Martin.

ALHAMBRA Y VICTORIA.— noche: La segunda función de el policía francés.

IMPERIAL.—Especial y noche: rás a tu madre".

OLYMPIA.—Noche: "Las hab la tempestad". Debut de la C Domenech.

DIECIOCHO.—Hoy, 6.30 y 9.3 "Sherlock Brown", por Bert Ha

TREBOL Y PAJA
de TREBOL (enfardada) compro cualquier cantidad.
MARIANO VASQUEZ PALACIOS
Concepción — Casilla 474

FABRICACION DE CAJONES Y JABAS
de todas clases, hace
"LA REPUBLICA"
Barraca y Fábrica
DOMEYKO 2354 N-12

CALVICIE
Es curable con
Específico Benguria
CANAS, grasas, aceites y seborreas.
Dr. R. Benguria B.
MONEDA 875

GRAN REMEDIO UNIVERSAL NITRO — OZONA
Lowe-Weissflog, el único comprobado por medio de la radiografía, que cura tuberculosis (tisis). Pruebas a la vista. Afamado desde 1881. Cura radicalmente hígado, riñones, estómago, pulmonía, bronquitis, asma, hipertrofia, diabetes, albuminuria reumatismo, hidropesía, apoplegía, anemia, catarro intestinal, digestiones difíciles, diarreas, almorranas, fístulas furúnculosas, enfermedades piel, sangre, enfermedades secretas. Prodigioso en aneurisma en enfermedades corazón, cerebro, vista, espina dorsal, etc. Viruela, peste negra hemorragia, peste bubónica, tifus, peste y fiebres en general son vencidas a las pocas horas con repetidos lavados intestinales y tomas. Igual tratamiento para demás enfermedades. Catecismo Nitro-Ozona consúltelo todo enfermo, sea cual fuese el mal; encontrará el medio seguro de sanar radicalmente. Remítesele gratis a quien lo pida. Sucesión Luis Lowe, Claras 149, Teléfono 1830, Casilla 82.
DAUBE y Cía. y BUENAS BOTICAS

CONTADO
con experiencia en contab y oficina comercial e indu buenos informes, ofréce der toda clase trabajos mites, impuestos, desde suales.
S. G. — CASILLA

GRAN FUN
Curicó. Vendemos 800 regadas con agua actual abundancia.
Precio: $ 400,000
MUNIZAGA — NUEVA YO

Acreditada Bode
que gira en abarrotes, fru país y forrajes, ventas al y al por mayor, reparto cilio, situación inmejorable lidades comprobadas, por disolución de sociedad.
Tratar:
ECHAZARRETA 6

MALETERIA AMERICA
AHUMADA 310
Llegó gran surti en carteras y male nes para señora.

CURACION de todas las ENFERMEDADES del ESTOMAGO
Embarazo gástrico, Dispep Gastro-Enteritis, Vómit
ELIXIR EUPEPTIC TISY
DIGESTIVO COMP
SABOR AGRADAB CON CERVAS INDEFINIDAMEN
VAUDIN & GUILLAUM
12, Rue Charles V
PARIS
y todas buenas Farmacias

DIGESTIF COMPLET
LIQUEUR EUPEPTIQUE

ALHAMBRA y VICTORIA
Chilean Cinema Corp.
HOY: 6.30 y 9.30
ESTRENO
Continuamos la exhibición de la apasionante novela policial francesa:
VIDOCQ
por el recordado creador de FANTOMAS: RENE NAVARRE.
Presentación de la función 2.a, mil veces superior en emociones a la primera.
EL POLICIA SECRETO DE PARIS
MAÑANA
Acontecimiento de Risa y Emoción
JACKIE COOGAN
EN
El Pibe Cachito

Despues de lanzar una blasfemia, el delincuente hizo cuatro disparos

POR SEGUNDA VEZ EFECTUABA UN ASESINA TO, A PESAR DE QUE EL PRIMERO LE HABIA COSTADO DIEZ AÑOS DE PENITENCIARIA EN SANTIAGO

EL TRAGICO EPILOGO DE UNA NOCHE DE JUEGO

El Club Liberal Democrático no sólo [illegible] un punto de reunión política y social de aquella ciudad sino que muchos llegaban hasta [illegible] llamados por el deseo de pro[illegible] suerte.

Como entre los aficionados al juego no sólo había liberales democráticos sino también de otros partidos, que de todo hay en la viña del Señor, las reuniones nocturnas en ese centro político eran animadas y concurridas por personas de todas las clases sociales.

Aquella noche era una de las [illegible]das. El salón destinado al [illegible] estaba repleto y alrededor de la mesa se sentaban los que [illegible] las cartas y celebraban apuestas más gruesas, mientras [illegible] de pie esperaban el anuncio de la ganancia o de la pérdida los que no habían alcanzado localidades, pero que no por eso no alle[illegible] a la banca el dinero que [illegible] poco iba a parar a manos del que tallaba o del que tenía suerte.

Y en esta forma iba pasando el tiempo mientras éstos blasfemaban por su mala estrella y aquellos guardaban en sus bolsillos los viejos billetes de Banco que momentos antes a otros pertenecían.

UN VISITANTE TRAGICO

En la noche que trascribimos se hallaba entre los jugadores un sujeto llamado José Agustín Hernández Oros, de trájicos antecedentes, como que ya había permanecido en la Penitenciaría de Santiago cumpliendo una condena por homicidio por espacio de diez años y un día.

En la época de este crimen, Hernández Oros vivía en una pensión establecida en el puerto de Taltal de propiedad de Armando Bruna y a quien dió muerte por un disgusto habido entre ambos.

Como se ve, Hernández Oros no era hombre que se andaba con cosas chicas y el que se la hacía se la pagaba costare lo que costare.

Desde entonces rodeaba a este sujeto una aureola trájica y se le temía como delincuente peligroso. Pero el muy bellaco después de haber cumplido su sentencia en la Penitenciaría de esta capital, no regresó al puerto de Taltal donde ya era muy conocido sino que se fué a residir al puerto de Antofagasta en cuya ciudad se desarrollaron los sucesos que estamos relatando.

CERCA DE LA MESA VERDE

Ya hemos dicho que en ese centro y especialmente en su sala de juego se recibía a quien llevara dinero.

No se hacía allí como no se hace tampoco en la generalidad de las casas destinadas a este vicio, selección entre los visitantes y junto a las cartas estaba el hombre de posición como el vulgar delincuente.

Fué así como pudo desarrollarse la tragedia, esa noche triste, en el Club Liberal Democrático de Antofagasta.

Hernández se hallaba de mala suerte y a cada billete que perdía lanzaba una de esas blasfemias comunes en los labios de los delincuentes no regenerados.

Perdió pues esa noche cuanto dinero llevaba y como no se satisfizo de su mala estrella buscó camorra y le disparó cuatro balazos a otro de los jugadores.

La víctima del contumaz delincuente había sido Laudino Iribarren quien dejaba de existir casi momentáneamente a consecuencias de las heridas que le produjeron los proyectiles.

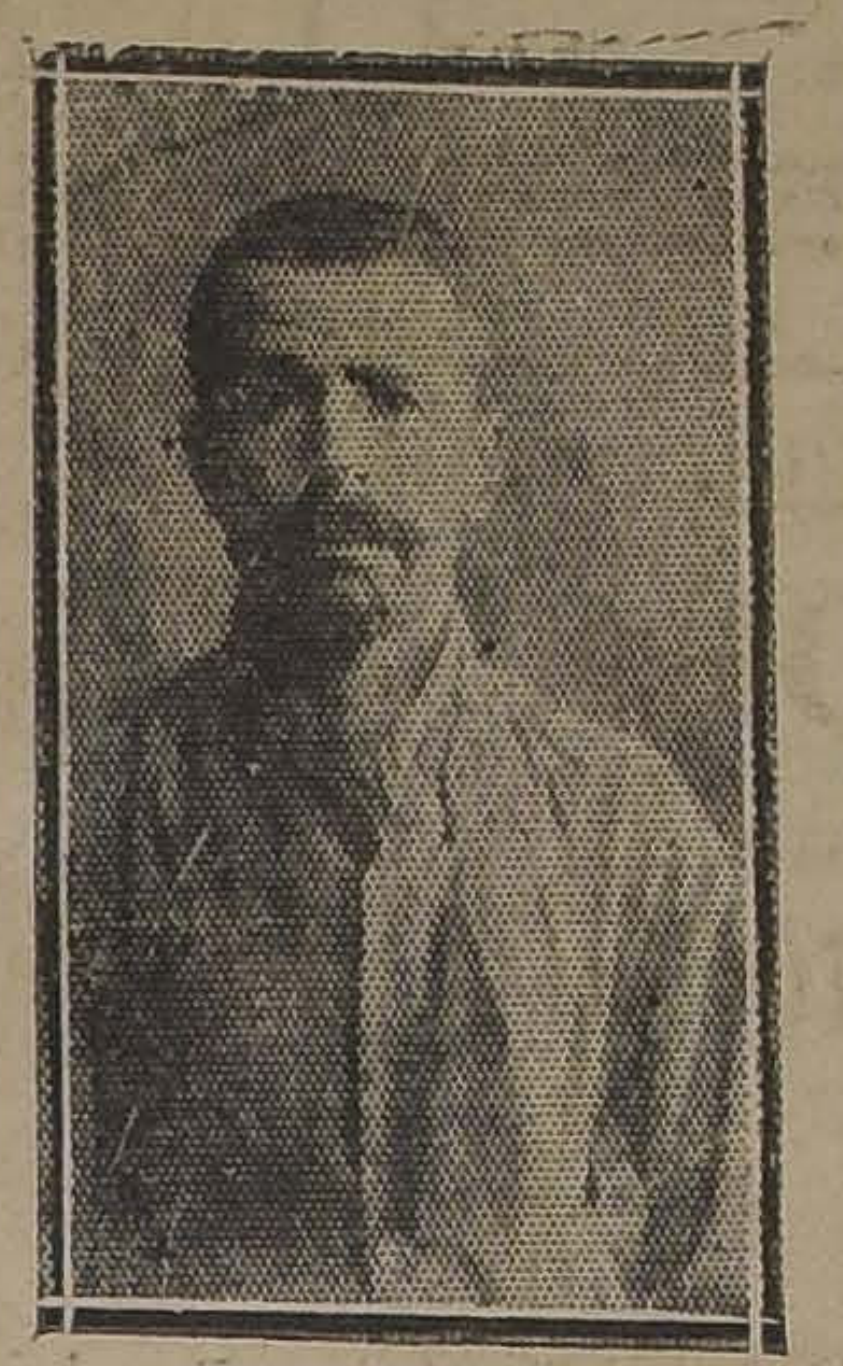

José Agustín Hernández

EL DESBANDE ES GENERAL

Apenas se sintieron los disparos, el desbande fué general. Los jugadores tomaron sus billetes y escaparon creyendo que era la policía. Sólo unos cuantos se habían dado cuenta de la tragedia y que fueron los que dieron aviso del crimen cometido en aquel lugar.

Luego llegó la policía, recogió el cadáver y citó a las personas que se encontraban presentes en ese club para que comparecieran al tribunal al día siguiente a fin de que explicaran al juez del crimen la forma como habían ocurrido los sucesos.

El hechor fué habido en esa misma noche y mientras su víctima era conducida a la morgue él seguía camino a la cárcel.

Era el segundo homicidio que el hombre había hecho en su vida de delincuente peligroso.

Como ya estaba en seguridad el asesino, la vindicta empezaba a sentirse satisfecha.

EL EPILOGO

Al día siguiente de la tragedia de que damos cuenta todos los espectadores se presentaron al tribunal a fin de explicar al magistrado la forma como se había desarrollado la trágica escena.

Interrogó el juez a los testigos, llamó al homicida y después de terminadas todas las diligencias condenaba al reo a la pena de cinco años y un día de prisión.

Los antecedentes en contra de José Agustín Hernández Oros se elevan a continuación á la Corte de Apelaciones de Iquique, tribunal que confirmaba la sentencia de primera instancia.

Y a fin de que cumpla su condena ha ingresado recientemente por segunda vez a la Penitenciaría este peligroso delincuente.

El extraño caso de la cité

COMO EXPLICA EL MISTERIO DOÑA LAURA ROSA DE LABRA

En la tarde del Miércoles los vecinos del Pasaje de San Antonio de Avenida Diez de Julio, fueron alarmados con la noticia de un hecho espeluznante.

Se hablaba de que en una casa de ese pasaje ocurría algo anormal y no faltaba quien dijera que allí se encerraba un misterio en el que debía intervenir en el acto la policía.

Algunas personas que se acercaban al sitio misterioso decían oir desde su interior profundos gemidos y otros creyeron percibir suspiros agonizantes de personas que sin duda estaban despidiéndose de la vida.

Pero un sujeto mas avesado explicó la cosa diciendo: No hay nada que aquí signifique peligro de muerte, sino una manía del dueño de casa que cada vez sale a la calle, amarra a su mujer y a sus hijos, cierra con llave las puertas y suele permanecer ausente hasta semanas enteras.

—Ave María, dijo una vieja, persignándose, al oir esa explicación. Ese hombre debe estar endemoniado. ¿Cómo estarán los pobrecitos amarrados en esta casa convertida en cárcel?

—Esto necesita un correctivo enérgico, agregó con acento doctoral, un maestro vecino a quien se tiene cierto temor desde que se le ve frecuentar asiduamente algunos centros revolucionarios. Ese pícaro debe ser burgués sin conciencia, terminó haciendo un mohín de repugnancia. Voy a dar cuenta a Comité.

El italiano de la esquina que se había acercado al grupo, llevado por la curiosidad, dijo que ahora comprenda porqué la casera se presentaba continuamente con los ojos llorosos. ¡Pobrecita! debía sufrir mucho con el hombre aquél.

Ante tantos comentarios, el guardián dió también su parecer y especialmente cuando otro suspiro mas pronunciado llegó a oídos de los que formaban el grupo.

Según el representante del orden no había mas que dar cuenta a la Comisaría.

Y así lo hizo.

De la comisaría se avisó telefónicamente a la Sección de Seguridad desde donde se envió inmediatamente un grupo de agentes a libertar a la familia secuestrada.

Llegaron los agentes, en los momentos precisos que abría la puerta de la casa misteriosa doña Laura Rossel Labra, a quien interrogaron sobre el grave denuncio.

—Si no hay nada de verdad, señor, de todo lo que se murmura en el vecindario, contestó la interpelada. Todos es falso.

—Y de donde vienen esos gemidos, entonces volvieron a intervenir los agentes.

—Voy a decirles la verdad, exclamó un poco atemorizada doña Laura.

—Yo tengo un hijo pequeño llamado Alberto, que es el chiquillo más malo del barrio. Se lleva en la calle, jamás me obedece y cada vez que salgo lo dejo amarrado de un pie a una pata del catre, a fin de que no salga y pueda ser atropellado por un auto durante mi ausencia. Y como no le gusta este procedimiento empieza a llorar, que es la que han oído los vecinos.

Entraron los agentes y se convencieron de que doña Laura decía la verdad. Allí estaba el rapazuelo, atado al catre, lanzando suspiros entrecortados, que habían alarmado tanto al vecindario.

Y con esta investigación se dió por descubierto el misterio del Pasaje de San Antonio.

OTRO ACCIDENTE DEL TRAFICO

VARIAS PERSONAS GRAVEMENTE HERIDAS

En la Comuna de Barrancas, calle San Pablo, se ha producido un grave accidente, del que se ha dado cuenta ayer al juzgado del crimen de turno.

La góndola N.o 4644, gobernada por el piloto Humberto Sandoval, se volcó frente a la oficina del teléfono de la Comisaría indicada, en circunstancias que conducía a varios pasajeros.

A causa del accidente resultaron gravemente heridos el chauffeur Sandoval; y el cobrador Luis Figueroa Lazo; este último perdió el conocimiento.

Iban como pasajeros en la góndola el 1.o de Carabineros don Alejandro Araya, que resultó con varias heridas en la cabeza; José Tampuré, con heridas también en la cabeza, y Hermógenes López, con varias contusiones.

Tan pronto como ocurrió el accidente, se acercó al lugar del suceso la policía de Barrancas, la que facilitó en el acto la ambulancia para que fueran trasladados a la Asistencia Pública tanto el chauffeur como el cobrador, que eran los más graves.

Los pasajeros heridos se trasladaron a sus respectivas casas a medicinarse.

La causa directa del accidente se ignora y se estima que sea debida a una mala maniobra del chauffeur.

La góndola sufrió serios desperfectos.

Como decimos al comenzar ayer se recibió en el juzgado del crimen el parte de la policía de Barrancas, en el que se da cuenta de este desgraciado accidente con los detalles que ya se conocen.

LABORATORIO CHILE

JUNTA GENERAL ORDINARIA DE ACCIONISTAS

De orden del Directorio se cita a Junta General Ordinaria de Accionistas, para el Miércoles 26 del corriente, a las 5.30 P. M., en el local del Laboratorio Chile, Avenida Ecuador 3555.

Queda cerrado el Registro de Transferencias de Accionistas, desde esta fecha hasta el 26 inclusive.

Santiago, 20 de Noviembre de 1924.

CAMILO CARRASCO B.
GERENTE

MERCERIA

Joven competente, activo y honrado, se necesita para vendedor al mostrador.
Sueldo y porcentaje sobre utilidades.
Es indispensable buenas referencias.

OFERTAS: CASILLA 4699

SERIOS DISGUSTOS ENTRE MATRIMONIOS

Con frecuencia oímos hablar de matrimonios que "se tiran los platos a la cabeza", que están siempre riñendo, siempre de mal humor. Si tratamos de buscar la causa, descubriremos que uno de los dos está enfermo, nervioso, irritable, sin gusto para nada. Probablemente sus riñones tienen la culpa, cansancio, mareos, dolores de espalda y cintura, con frecuencia indican que los riñones requieren atención. Otros síntomas de desarreglos de los riñones y vejiga son los siguientes: incontinencia en el caño al hacer aguas; asiento o sedimento en los orines, unas veces blanco y otras veces como ladrillo molido; orines turbios o de mal olor; el orinar de gota en gota o a poquitos; la necesidad de levantarse en l anoche a orinar; frialdad de pies y manos; hinchazón alrededor de los tobillos; imposibilidad de hacer fuerzas; respiración agotada y fatigosa, etc. Y no son solamente los casados, sino que también los solteros y viudos, jóvenes y viejos, sufren de los riñones y vejiga. Para combatir los síntomas mencionados recomendamos las

Pastillas del Dr. Becker

PARA LOS RIÑONES Y VEJIGA

Cómprelas en las boticas; los boticarios las recomiendan. **Mientras más pronto las tome, mucho mejor para Ud.**

MUEBLES

DORMITORIOS de uno, dos y tres cuerpos, fabricados con las mejores maderas nacionales y extranjeras.
ESCRITORIOS, estantes y archivadores en lingue y roble americano, juegos de escritorio tapizado en cuero.
COMEDORES estilo Inglés y Americano.
SALONES en todos estilos.
ALFOMBRAS de una pieza, en todos tamaños; tripe cortado y rizado.
CATRES de bronce nacionales e importados, modelos seleccionados.

OFERTA EXCEPCIONAL

JUEGOS DE DORMITORIOS, CUATRO PIEZAS, EN BARNIZ CAOBA O NOGAL, CON MARMOLES Y LUNAS BISELADAS, SOLO $ 500

"La Equitativa"

851 — DELICIAS — 857

Una estafa al F. C. de Llano de Maipo

SE ADULTERABAN LAS PLANILLAS Y SE INDICABAN COMO VENDIDOS UN NUMERO DE BOLETOS MENOR QUE EL VERDADERO

UNO DE LOS CULPABLES INGRESA AYER A LA CARCEL, DE ORDEN DEL JUEZ SEÑOR RONDANELLI

En el tercer Juzgado del Crimen se instruye un sumario acerca de una estafa descubierta en el ferrocarril del Llano de Maipo y que fué denunciada hace poco a la justicia ordinaria.

Según las investigaciones practicadas por las autoridades encargadas de hacerlo, la estafa de que damos cuenta se venía verificando de la siguiente manera:

Algunos empleados de la contaduría de esa empresa y de acuerdo con otros de las diversas estaciones del ferrocarril, se propusieron cometer el delito a fin de aumentar sus entradas a costa de la Compañía donde prestaban sus servicios.

Los empleados de la sección contaduría adulteraban las planillas de los boletos y en vez de indicar la cantidad verdadera estampaban una muy reducida.

Este trabajo lo venían haciendo desde mucho tiempo hasta que los jefes de esa empresa pudieron notar la defraudación, lo que los obligó a vigilar estrechamente al personal sobre quien recaían las sospechas.

Y con el objeto de que este desfalco no quede impune pusieron los hechos en conocimiento de la justicia.

Denunciado el desfalco al juez del tercer juzgado del crimen señor Alfredo Rondanelli, este magistrado inició el sumario citando a comparecer al tribunal a las personas afectadas con el desfalco y las que se estimaban conocedoras de los sucesos en que intervenía la justicia.

Por otra parte el mismo tribunal dictó varias disposiciones a fin de que las cumpliera la policía con las reservas del caso.

Entre las personas que se presentaron a declarar ayer estaba Ricardo Salaberry, ayudante de contaduría en esa empresa a quien el juez interrogó detenidamente.

Después de prestar su declaración, este empleado ingresó a la Cárcel de orden del magistrado, pues parece que sobre su persona existen cargos que por el momento lo acusan de estar mezclado en esa defraudación.

La caída trágica de César

EL HOMBRE DEL CHEQUE CAE EN PODER DE LA POLICIA

Hace algún tiempo dimos la noticia de que un comerciante establecido en la Avenida Diez de Julio se había presentado a la 1.a Comisaría dando cuenta que un individuo, diciéndose mandado por el inspector de la misma sección, señor Díaz, había ido a solicitar el cambio de un cheque por la suma de $ 300.

El cheque llevaba la firma del jefe de la comisaría señor Luis Sánchez Caballero.

El comerciante que veía debajo del agua sospechó de que la firma era falsificada y antes de proceder, se dirigió a la Comisaría, donde se le dijo que jamás se había pensado en solicitarle ese cambio.

Entonces comprendió el comerciante que había estado a punto de ser víctima de una estafa y de la cual sólo se escapó gracias a su viaje oportuno y eficaz.

También comprendió la policía que la audacia de los delincuentes era tanta que no trepidaban en tomar el nombre de los jefes de la institución para dar sus golpes.

Se dió cuenta de este intento de estafa al juzgado del crimen de turno en esa época y este tribunal dió las órdenes del caso para que la Sección de Seguridad iniciara las investigaciones que dieran con el culpable.

La Brigada de Estafas de esta repartición policial se hizo cargo de las pesquisas y acaba de dar con el autor de ese delito en la persona de un sujeto llamado César Ibar.

En un principio, Ibar quiso sacarle el cuerpo a la acusación, pero de nada le valió esta maniobra porque fué reconocido por el comerciante a quien había escogido como víctima y por otras personas a quienes había querido contarles el mismo cuento.

Con estos antecedentes, el tal Ibar fué presto a disposición del juez del crimen que dispuso la investigación.

El cuento de los puros importados

COMO MANIOBRABA UN CURIOSO VENDEDOR DE CIGARROS PARA ESTAFAR A SUS CLIENTES

Hasta la Sección de Seguridad habían llegado noticias de que un señor andaba ofreciendo en venta cigarros puros sin el respectivo impuesto.

Ese vendedor fraudulento hacía pasar sus cigarrillos como extranjeros y de muy buena clase, los que ofrecía a un precio inferior de su valor legítimo en vista de que no llevaban el impuesto ordenado por la ley.

La Sección de Seguridad ordenó a uno de sus detectives que iniciara las investigaciones del caso a fin de establecer la veracidad del denuncio.

Pues bien, el detective encargado de la investigación estableció que el denuncio era efectivo y que ese señor había hecho ofertas de cigarros a varios establecimientos colocando diversas cajas.

Se le siguieron los pasos y cuando se hallaba en la calle de Morandé haciendo el negocio fué detenido por el agente que lo vigilaba.

Trasladado a la Sección de Seguridad se le interrogó acerca de sus operaciones mercantiles y después de un allanamiento a sus habitaciones donde se recogieron otras cajas de puros y una gran cantidad de estampillas de impuesto correspondientes a los mismos cigarros se vino a dar con la clave de la estafa.

Y una vez que estaban sin el impuesto los ofrecía en venta a las cigarrerías como artículo importado y llegado al país de contrabando.

De modo que los verdaderos estafados o víctimas de los negocios del famoso Griceldo eran los dueños de cigarrerías que le daban crédito al cuento.

Comprobado el delito fué puesto a disposición de la justicia.

EL FUNCIONAMIENTO DE LOS JUZGADOS DE TURNO

En una de nuestras últimas ediciones publicamos una amplia información acerca de las graves dificultades que se estaban presentando con el nuevo sistema de los turnos criminales que ahora se celebran en los propios locales de los juzgados respectivs.

Como decíamos en esa ocasión, esos locales carecen de toda clase de comodidades, para los turnos, y que éstos se llevaban a cabo con tantas dificultades, que en el hecho significaban una denegación de justicia fuera del peligro para la salubridad de las personas que se presentaban al tribunal.

Y respecto de la Sección de Detenidos hacíamos ver los mismos inconvenientes y la pérdida de los $ 80,000 que se habían gastados en las reformas de ese establecimiento.

Estas publicaciones han encontrado eco en el Ministerio de Justicia y según informaciones que hemos obtenido, de esa repartición se habrían dirigido al juez del crimen de turno, que actualmente lo es el señor Rondanelli, preguntándole acerca de la veracidad de estas noticias.

El juez señor Rondanelli habría contestado que las publicaciones eran sólo un pálido reflejo de lo que ocurría, y que cualquier funcionario del Ministerio podría comprobarlas con una visita en cualquier día Lunes al juzgado de turno.

Sabemos, además, que el magistrado habría expuesto que estaba redactando una nota para hacer llegar a conocimiento de su superiores lo que significaba en la práctica los turnos en los locales de los juzgados y en la forma cómo se ha establecido la Sección de Detenidos en un departamento de la cárcel que es verdaderamente inhumana.

UN CRIMEN EN LA COMUNA DE MAIPU

UN TRABAJADOR ES ENCONTRADO MORIBUNDO

Desde las casas del fundo de "El Bosque", se dió aviso a la policía de la Comandancia de Maipú, que allí se había producido un hecho de sangre.

Inmediatamente se trasladaron a ese lugar algunos guardianes de policía los que encontraron que el trabajador de ese fundo, Vital Campos Fuentes, se hallaba herido de gravedad en el abdómen a causa de una puñalada que había recibido.

Además, presentaba varias heridas en la cabeza que le fueron inferidas con piedra

Los guardianes iniciaron en el acto las investigaciones para establecer las causas de esas heridas, y se pudo establecer que Vital Campos Fuente, había tomado parte en una pendencia con Luis Cartagena, y quien no sólo se contentó con darle de cuchilladas sino quiso rematarlo con unos cuantos golpes de piedras.

La pendencia se había verificado en el mismo fundo a la una de la mañana.

La policía recogió al herido y lo transladó a la Asistencia Pública donde quedó hospitalizado.

A pesar de las diligencias practicadas por lo policía, no se pudo aprehender al culpable, pues ya había emprendido la fuga.

La comandancio de policía de la comuna de Maipú, puso estos hechos en conocimiento del juez del crimen de turno, magistrado que ordenó que se instruyera el sumario respectivo a fin de establecer las causas que originaron esta pendencia y aprehender al culpable.

Servicio de identificación a domicilio

CON $ 15.50 PUEDE OBTENERSE EL CARNET DE IDENDAD

Con motivo de la aprobación de la ley de identificación obligatoria, el Gabinete Central con el objeto de dar facilidades al público ha establecido un servicio a domicilio, el que deberá ser solicitado oportunamente a esta repartición.

Este servicio importa la suma de $ 15.50, valor total comprendido el carnet, derechos y estampilla de impuesto.

A los interesados se les advierte que previamente deberán hacer el depósito correspondiente en la 3.a Comisaría, sin cuyo requisito no se atenderán pedidos.

BENGURIA

Su cabellera puede ser tan hermosa como usted lo desee, usando el ESPECIFICO BOLIVIANO BENGURIA. Consulte hoy mismo en

Dr. RAFAEL BENGURIA B.
MONEDA 875. — CASILLA 2426. — SANTIAGO.

UN HOMBRE FEL[illegible]

—¡Qué bien se hace la digestión después de comer los guisos preparados con el exquisito ACEITE MONTE CARLO.

Las victimas del ácido úrico

Reumatismo
Calculos
Arterio esclerosis
COMUNICACIONES a
Academia de Medicina de París, 10 de Nov. de 1908
Academia de Ciencias de París, 14 de Dic. de 1908

Envenenado por el ácido úrico y atenazado por el sufrimiento, solo puede salvarlo

URODONAL

porque el URODONAL disuelve el ACIDO URICO

Establ. Chatelain, 2 rue de Valenciennes, París. Venta en Boticas y Droguerías

VICTOR CORRY — SANTIAGO — MONJITAS 739

SILLAS

FABRICA NACIONAL

"La Gran Rapid"

Delicias 3538

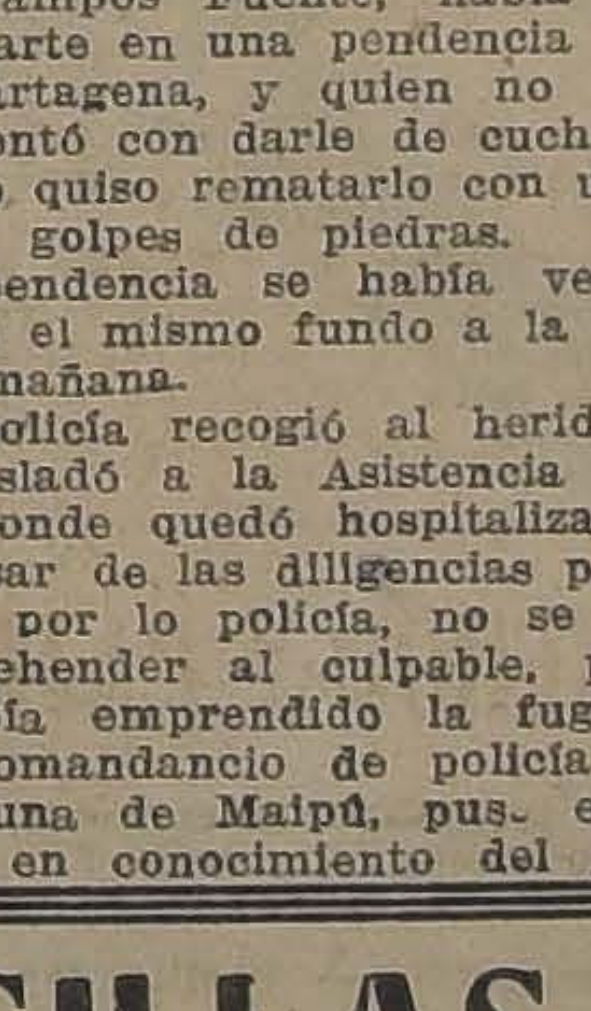

Delicias 3538

Pida Catálogo a

O. PINOCHET L.

Santiago. — Casilla 4531.

LOCAL

PARA GUARDAR DOS CARRETELAS Y CABALLOS, Y PIEZAS PARA HABITACION, NECESITO URGENTE.

Tratar:

PUENTE N.° 574

N-21

POR RENOVAR EXISTENCIAS

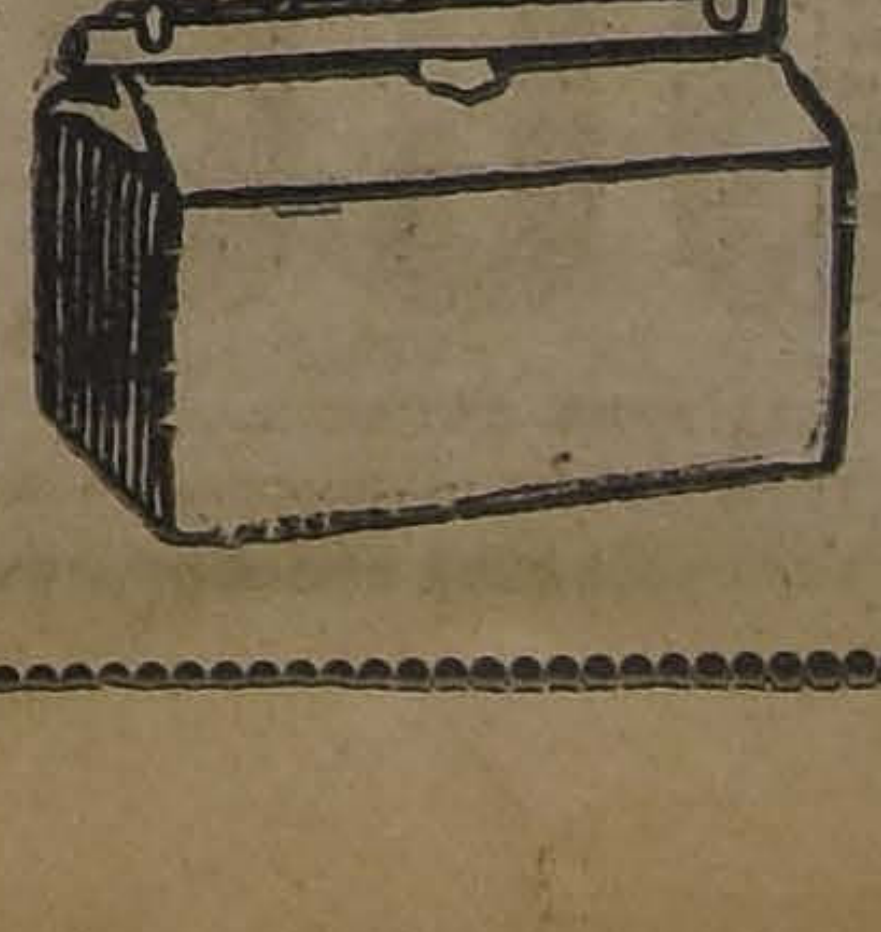

La Maletería "El Faro"

—ESTADO 74—

Liquida a la mitad del valor Maletas, Maletines, Carteras para señora, etc., etc,

ULTIMOS DIAS

FOOT-BALL

LAS GESTIONES DE LA FEDERACION DE FOOTBALL DE CHILE EN VALPARAISO

LA LIGA FERROVIARIA DEL PUERTO INGRESA A LA FEDERACION. — LA LIGA VALPARAISO DECLARA QUE NO TIENE NINGUN PACTO CON LA ASOCIACION SANTIAGO

EL DOMINGO PROXIMO SE MEDIRA EN VALPARAISO EL CUADRO INTERNACIONAL DE LA FEDERACION CHILENA CON EL EQUIPO FERROVIARIO PORTEÑO

OPINIONES DE ALGUNOS DIRIGENTES PORTEÑOS

En nuestra edición de ayer informamos que los señores Carlos Cariola y Dimas Muñoz, presidente y secretario, respectivamente, de la Federación de Football de Chile, se encontraban en Valparaíso por asuntos relacionados con la unificación del football chileno.

LOS FERROVIARIOS DE VALPARAISO INGRESAN A LA FEDERACION

La Liga Ferroviaria resolvió oficialmente incorporarse a la Federación de Football de Chile. Esta dirigente aceptó ayer la afiliación de esta nueva entidad.

El Domingo próximo se llevará a efecto en el vecino puerto un lance entre el equipo internacional chileno y el cuadro ferroviario de Valparaíso.

La secretaría de la Federación, a cargo del señor Armando Reyes, pro-secretario, nos encarga citar para hoy, por acuerdo del presidente, a los siguientes jugadores en la cancha del Magallanes:

Guardavallas: Ramírez y Robles.
Zagueros: Ernst, Figueroa, Hamablet.
Medio-zagueros: Arellano, Toro, Teuche, Morales.
Delanteros: Reyes, Domínguez, Molina, Arellano, Olguín, Palominos, Abarzúa, Arroyo.

El cuadro será sometido a un entrenamiento bajo la dirección del señor Carlos Acuña.

En el conjunto de Valparaíso figuran jugadores de la talla de Catalán, Elgueta, Calderón, Pacheco, etc.

En Valparaíso reina extraordinario entusiasmo por presenciar la jornada.

UNA VISITA A LOS DIRIGENTES DE LA LIGA VALPARAISO

Los señores Cariola y Muñoz sostuvieron ayer una entrevista con el señor Francisco Cave, presidente de la Liga Valparaíso, quien se sirvió expresarles que no existe pacto alguno firmado con la Asociación Santiago y que sólo hay un cambio de comunicaciones sobre un convenio de partidos con la institución de la capital, pero que hasta el momento no se ha llegado a nada definitivo.

En cuanto a lances internacionales, el señor Cave manifestó que la Liga Valparaíso mantendría su neutralidad absoluta mientras el cuerpo de delegados no revoque el juicioso acuerdo que tomó hace algún tiempo.

Los jugadores del vecino puerto, no intervendrán, en consecuencia, en justas internacionales mientras se mantenga la actual situación.

CONVERSANDO CON LOS SEÑORES JACKSON Y PRAIN

Los representantes de la Federación pasaron igualmente a saludar a estos distinguidos deportistas, quienes se mostraron muy complacidos por el espíritu de unificación que animaba a la nueva dirigente del football nacional.

CON EL PRESIDENTE DE LA ASOCIACION CHILENA

El presidente de la Federación dió a nuestro corresponsal en Valparaíso la siguiente versión sobre su conferencia con el presidente de la Asociación Chilena: "De las palabras del señor Guerra no puede recogerse una opinión optimista, pero tengo la seguridad que la Federación obtendrá éxito en sus gestiones de unificación.

La Federación trabajará incansablemente por este anhelo dentro de la mayor armonía, pero si no logra su objetivo en este terreno, se trazará un nuevo plan de trabajos que la lleve a la noble finalidad que persigue".

Asociación de Arbitros de Chile

SECCION SANTIAGO

De orden del señor vice-presidente y a petición de numerosos árbitros y aspirantes, se cita a sesión extraordinaria de esta Asociación, para hoy, a las 9 y media P. M., en la secretaría.

Por haber asuntos de suma importancia que tratar, se ruega la asistencia de los señores árbitros y aspirantes y muy especialmente la del señor secretario y tesorero.

ASOCIACION DE FOOTBALL DE SANTIAGO. — Serie comercial. — Cancha Estadio Policial: "Diario Ilustrado" I. con Rodrigo Vargas. — Hora: 2.30 — Arbitro, señor Francisco Viveros.

Compañía de Gas con Banco Germánico. — Hora: 3.45 — Arbitro, Manuel Marzán.

Zig-Zag con Mueblería París. — Hora: 5 P. M. — Arbitro, señor Juan Oyarzún.

Cancha Badminton. — Casa Andrei con Bally Lda. — Hora: 2.30 P. M. — Arbitro, Roberto Aguirre.

Garage Ford con Carlos Mina. — Hora: 3.45 — Arbitro, A. Godoy.

Tracción Eléctrica con Molina Lähengton. — Hora: 5. Arbitro, Luis F. González.

Directores de turno. — Cancha: Badminton. Señor Leopoldo Vargas. Estadio Policial, señor Toledo.

Se acordó eliminar al equipo de la Casa La Fourcada por no haber presentado su equipo en dos partidas seguidas y no haber informado las veces que actuó.

Se previene a los clubs que desde ocho días a contar de hoy, no se dejará jugar a ningún equipo que no haya pagado sus multas al señor tesorero de la Asociación.

Certán
destruye las Chinches
los parásitos
los animales domésticos
BAYER

Liga Metropolitana de Deportes

Habiéndose recibido aviso de la Federación de Football de Chile, de que el Cuadro Internacional Chileno, jugará pasado mañana en Valparaíso, se cita a reunión extraordinaria de directorio para hoy a las 6.30 P. M. en la secretaría.

El Consejo Superior está citado para el Sábado 22, Domingo 23 y Lunes 24, del presente, a las 9.30 P. M., en la secretaría, en primera, segunda y tercera citación, respectivamente.

LIGA NACIONAL DE FOOTBALL —El pro-secretario de la Federación de Football de Chile, ha recibido una nota oficial de los señores presidente y secretario de la dirigente, en jira en Valparaíso, pidiéndole que comunique a los jugadores Palominos y Morales deberán trasladarse el Domingo al vecino puerto.

1.o DE MAYO INFANTIL I v. GIMNASTICO INFANTIL I.—Estos conjuntos se enfrentarán nuevamente el Domingo próximo a las 9 1|2 A. M. en la cancha del Matadero.

1.o DE MAYO JUVENIL II v. TOCORNAL II.—El próximo Domingo se efectuará este encuentro en los Campos de Sports de Ñuñoa a las 3 P. M.

TENIENTE GODOY INFANTIL I v. LA CRUZ INFANTIL I.— El Domingo próximo se jugará este encuentro de práctica entre los cuadros arriba nombrados en la cancha Vicuña Mackenna a las 10 A. M.

TENIENTE GODOY JUVENIL I v. FUNDICION LIBERTAD II. — El próximo Domingo en la cancha Vicuña Mackenna, a las 11 A. M., se jugará este encuentro amistoso entre los cuadros arriba nombrados.

DEPORTIVO COMPAÑIA DE GAS Y BANCO GERMANICO.—Entre las partidas que fija la Asociación Santiago, en su serie Comercial figura este encuentro, que se verificará mañana a las 3.45 P. M. en la cancha N.o 1 del Estadio Policial.

En ambos equipos figuran elementos que actúan en las principales canchas de Santiago.

GENERAL BORGOÑO F. C. v. BRIGADA CENTRAL F. C.—El Domingo por la mañana se llevará a efecto en el Estadio Policial el partido concertado entre los primeros equipos de estos clubs.

Los segundos equipos actuarán de preliminar a las 9 A. M.

BALOMPIE DEPORTIVO CONTROL DE ENTRADAS F. C. v. MAQUINARIA F. C.— Mañana a las 3.30 P. M. en la cancha que posee el Maestranza Atlético al final de la calle Exposición, se llevará a efecto este match en competencia por el campeonato organizado por la Federación Deportiva Ferroviaria Dirección General.

El equipo que defenderá los colores del Balompié, es el siguiente:

J. Sopracolle, B. Parra, S. Lucero, E. Muñoz, J. Pacheco, R. Muñoz, N. Lanfranco, T. Vásquez, O. Molina, M. Guzmán y M. Ramírez. Reservas: G. Villarreel, G. Mac Pearson, J. Passi, B. Urmeneta y A. Espinosa.

Debido al entusiasmo que reina entre los deportistas ferroviarios, este partido resultará interesante.

Arbitrará la partida el referée oficial señor Pedro J. Malbrán, lo que es una garantía para ambas instituciones.

Federación Deportiva Ferroviaria, Dirección General

Esta entusiasta institución deportiva formada por los empleados dependientes de la Dirección General de los FF. CC. del Estado, celebró una importante reunión recientemente y en ella tomó importantes acuerdos.

1.o Enviar una nota de agradecimiento a la casa Davis, por la gentileza demostrada con el hecho de haber donado un importante trofeo para disputarlo por dos años consecutivos con los Ferroviarios de Valparaíso, y enviar una nota al señor Director de "Los Sports", agradeciéndole el obsequio de once artísticas medallas para el ganador del match entre el Maestranza Atlético y el Atlético Regimiento Buin, que sirvió como preliminar del anterior.

2.o Fijar las siguientes partidas en competencia por el campeonato deportivo para el Sábado 22 de los corrientes:

Balompié Control de Entradas v. Maquinarias, cancha Maestranza. Hora: 3.30 P. M. Arbitro, señor Pedro J. Malbrán.

Imprenta v. Fundición, cancha del Maestranza. Hora: 4.30 P. M. Arbitro, señor José M. Fernández.

Directores señores, Oscar Drago y Carlos Vera.

Lanzamientos: dardo, disco y bala. Directores señores, Agustín Gallo, Ferrada y Flores.

Tennis: Directores señores Cárcamo y Silva.

Box: Comisión, señores Cárcamo y E. Neira.

Se pone en conocimiento de las personas nombradas, que en caso de no asistir el Sábado próximo a dar cumplimiento con las comisiones confiadas por el Consejo de la Federación, tendrán su respectiva sanción disciplinaria.

"Los Sports"

Este semanario nacional, con un abundante material deportivo de actualidad, será entregado al público hoy, a la hora de costumbre.

El sumario es el siguiente:

Juan Rojas, Carlos Usaveaga, Fernando Valdenegro y Salvador Greco, campeones de aficionados. (Gran portada).— Carlos Cariola, deportista.— Lo que nos dice del Campeonato Suramericano de Foot-Ball.— Los chilenos superiores a los turcos y a los checoeslavos.— Los mejores jugadores de la jornada.— Los argentinos y paraguayos jugarán este año en Santiago.— Los peruanos en el año próximo.—Los Heraldos vuelven.— La competencia Bancaria y Comercial "Luis Barros Borgoño".— Charloteo deportivo.— La organización de los deportes ferroviarios en la III Zona. —Foot-Ball y footballistas.— En El Monte.— La gran concentración de los Boy-Scouts en el Parque Cousiño.— Movimiento boxeril. — Campeones de Chile de box aficionado.— Se ha progresado en algunas categorías.— Existe indecisión en otras.— Los que hicieron el esfuerzo.— El que más promete.—La concentración debe hacerse cuanto antes.— El Tani promete venir. —Santiago Mosca peleará aquí en breve.— El match de mañana.—En el Estadio Policial.— Se necesitan muchos estadios, dice don Donato Gallasi. —Clodomiro Figueroa, el aviador inmortal.— Otto Geberth. —Deportistas que fallecen trágicamente.— Actualidades diversas.— De Talca.— De Arica.— La Asociación Atlética de Copiapó.—Los ganadores de la Copa Instituto Andrés Bello.— El ganador de la Copa Luis Barros Borgoño.— El primer equipo de las Cajas Unidas.

Liga Nacional

Serie Comercial.—Encuentros que deben efectuarse el Sábado 22:

CANCHA INDEPENDENCIA

C. Miña con Compañía de Teléfonos. Hora: 2.45 P. M. Arbitro, señor Juan Palominos.

La Chilena con Etchepare. Hora: 3.45 P. M. Arbitro, señor Luis Cáceres.

García Hnos. con Mac-Kay Hora: 4.45 P. M. Arbitro, señor Francisco Arriagada'

Directores de cancha, señores Dimas Muñoz y Francisco Arriagada.

LIGA INFANTIL DE FOOTBALL

Partidas que se jugarán el próximo Domingo:

Primera serie A.

Capitán Scott con Santos Dumont. Cancha Magallanes. Hora: 10 1|2 A. M. Arbitro, señor Laval.

Primera serie B.

Gimnástico con 1.o de Mayo. Cancha Matadero. Hora: 9.45 A. M. Arbitro, señor Ramón Pino.

Tercera serie

Morning Star con Santiago. Cancha San Miguel. Hora: 3 P. M. Arbitro, señor Pino.

Directores de turno

Cancha del Magallanes, señor Varga. Cancha del Matadero, señor Arenas. Cancha San Miguel, señor Veas .

—La partida por la primera serie A, entre el Guacolda y el Galvarino ha sido suspendida a petición del señor presidente.

—El directorio se reunirá hoy a las 8 1|2 P. M., en San Diego 188, para tomar conocimiento de las deudas que los clubs tienen contraídas y que aún no han dado cuenta de ellas.

—El consejo se reunirá el próximo Lunes en el local de costumbre para conocer las reformas que la comisión ha introducido en los reglamentos.

CLUB DEPORTIVO RIO DE JANEIRO E INSTITUTO NOCTURNO "SAN IGNACIO".—El próximo Domingo en la cancha del Tocornal, se medirán por segunda vez los primeros equipos de los clubs que encabezan estas líneas.

Esta vez los del San Ignacio han reforzado su equipo, tanto en la defensa como en el ataque; por su parte los del Río de Janeiro no han descuidado su entrenamiento, lo que ha de contribuir al interés del partido.

GIMNASTICO v. INTER. F. C. DE RANCAGUA.—El próximo Domingo se jugará este encuentro en la cancha que la Liga O'Higgins posee en Rancagua, en disputa de una placa y once medallas.

El equipo santiaguino se trasladará a la vecina ciudad por el tren que sale de la Estación Alameda a las 8 A. M.

ATLETISMO

LA REUNION ATLETICA DEL DOMINGO

LA TRAVESIA DE SANTIAGO.—CLAUSURA DE LA TEMPORADA DE LA ASOCIACION SANTIAGO

El próximo Domingo esta institución pondrá fin a sus actividades desarrolladas en el presente año, con un programa deportivo de alto interés.

En la mañana a las 8.30 se dará la partida de la travesía de Santiago. Damos a conocer la nómina de los competidores que tomarán parte y el handicap que llevarán:

A las 8.30 A. M.: Alejandro Armijo, Caupolicán; Enrique Navia, Caupolicán; Carlos Pavez, Caupolicán; Eduardo Trujillo, Caupolicán; Wenceslao Ducaud, El Globo; Esteban Santa María, El Globo; Octavio Gómez, El Globo; Antonio Salfate, Flamengo; Humberto de la Fuente, Flamengo.

A las 8.31 A. M.: Oscar Baeza, El Globo; Pedro Inostroza, El Globo; Juan Astete, El Globo; José Gómez, Flamengo; Santiago García, Santiago Atlético.

A las 8.31 1|2: Oscar Milla, Deportivo Ferroviario: Eduardo Díaz, El Globo; Manuel Mena, El Globo; Guillermo Núñez, Flamengo; Carlos Romero, Flamengo.

A las 8.33 A. M.: Manuel Plaza, Green Cross; Juan Bravo, Green Cross; Luis Celis, El Globo; Manuel Madrid, Flamengo.

EL JURADO QUE CONTROLARA LA TRAVESIA

Arbitro general, señor Alfredo Betteley; ayudante, señor Guillermo Maldini S.; juez de partida, señor Ongolmo Vera; jueces de llegada señores Leonidas Garnham, Carlos Strutz, Armando Venegas; cronometradores, señores Saturnino Navarro, Alfonso Pau, Ithel Stewart, Serapio Cabello; controladores: Estación Central, Oscar Rodríguez y Rolando Salinas; San Francisco, señores Luis Bustamante y Luis Aguilera y R. Figueroa; Plaza Italia señor Justo Castro, Guillermo Maldini S. y Enrique Mall; Diez de Julio esquina Vicuña Mackenna, Enrique Gevert y Jorge Silva.

EL PROGRAMA DE LA TARDE DE LOS CAMPOS DE SPORTS

A las 2.30 P. M.: 200 metros planos series; a las 2.45: lanzamiento del dardo; a las 3, 400 metros planos series; a las 3.15, salto triple; a las 3.45, 200 metros planos semi final; a las 4, lanzamiento del martillo; a las 4.15, 400 metros vallas final; a las 4.30, 1,500 metros planos; a las 4.45, 400 metros planos finales; a las 5, 200 metros planos final; a las 5.30, posta 4x100.

EL JURADO QUE LAS CONTROLARA

Arbitro general, señor Leonidas Garnham; ayudante, señor Guillermo Maldini S.; juez de partida, señor Ongolmo Vera; jueces de llegada señores Isaac Poblete, Justo Castro y Enrique Mall Salinas; cronometradores, señores Carlos Strutz Saturnino Navarro y Enrique Gevert; jueces de saltos y lanzamientos, señores Rolando Salinas, Armando Venegas, Jorge Silva y Heriberto Fuchs; Comisario general señor Alfredo Betteley; jueces de cancha, señores Samuel Castro, Isidro Luengo, Roberto Figueroa y Heriberto Silva; medidores, señores Humberto Benvenuto y Enrique Mall; anunciador, señor Vicente Pizarro; tesorero general, señor Orlando Calderón.

Centro Deportivo Flamengo

En las competencias que efectuará la A. Atlética de Santiago el próximo Domingo, este centro ha inscrito a los siguientes atletas:

Travesía de Santiago con handicap: M. Madrid, Gmo. Núñez, A. Salfate, J. Gómez, Carlos Romero y A. Fuentes.

200 metros handicap: C. Castro.
400 metros handicap: C. Castro.
1,500 metros—Compeonato de Santiago: Luis Lastra y Luis Castro.

Hoy a las 8 1|2 P. M. en "El Diario Ilustrado" se reunirá el directorio a fin de tomar importantes acuerdos relacionados con la clausura de temporada y final de la competencia interna.

Se le pide especial asistencia al señor Ido Rodríguez a fin de que de cuenta de la comisión que le encomendó el directorio.

EXCURSIONISMO

El excursionista Alberto Flores

El excursionista Alberto Flores de las filas de la Federación de Excursionistas y Exploradores de Chile, regresó el Domingo de su visita a Valparaíso, jornada que realizó a pie en el espléndido tiempo de 24 horas.

El deportista Flores está alojado en el Regimiento Buin, en donde la oficialidad y los suboficiales de este Regimiento le han ofrecido toda su cooperación para el raid que emprenderá próximamente por los países del Atlántico.

En pocos días más pasará a imponer de sus propósitos a la Junta de Gobierno; además llevará hasta el Brasil, país término de su viaje, los saludos de diversas colectividades deportivas y sociales.

CUERPO SANTIAGO—Esta noche a las 9 1|2 P. M. se reunirá la junta general con el fin de resolver la renuncia del nuevo secretario y elegirle reemplazante en caso necesario.

En esta misma sesión, el directorio elegido el 9 del presente se hará cargo de sus funciones.

El Domingo próximo, en la tarde, el comandante que cesa en sus funciones dará cuenta de la labor desarrollada en el año.

—La comisión de Bienestar que preside el señor Cerda, ha organizado, con este motivo una reunión.

CUERPO DE EXCURSIONISTAS "ALBERTO MACKENNA S."— La excursión al "Ingenio".—Siguen los preparativos para la cuarta excursión de la temporada que se efectuará el 30 del presente al fundo "Ingenio" ubicado en San José de Maipo, invitados por su propietario el Intendente de la provincia don Alberto Mackenna S.

A esta excursión han sido invitados: el señor C. Osvaldo Corbalán, y como una deferencia al Pablo Imbert F. C., los dirigentes de este club, señores Manuel Bustamante, Juan Hernández y Baltazar Guzmán.

La excursión a que nos referimos promete tener un gran éxito pues se han adherido la totalidad de los socios, deseosos de aprovechar ese día en contemplar regios paisajes en la cordillera.

—Hoy a las 8 y media P. M., como de costumbre, habrá reunión general de voluntarios para seguir ocupándose de esta romería.

Al mismo tiempo se nos pide hacer presente que las inscripciones se cerrarán imposteriablemente el Martes 25.

ANOCHE LLEGARON LOS MENDOCINOS

SE PREPARAN LOS CUADROS QUE INTERVENDRAN EL DOMINGO EN EL ESTADIO POLICIAL

Anoche, por el tren de las 11.20, arribó la delegación mendocina, cuyo primer lance tendrá lugar el próximo Domingo, con el seleccionado de la Asociación Santiago.

Tras las presentaciones de estilo, los entusiastas huéspedes, y en medio del general regocijo de los concurrentes, se trasladaron al hotel, en el cual habrán de hospedarse.

Por lo que respecta al partido que deberán sostener en la tarde del próximo Domingo, en el Estadio Policial, los cuadros representativos de ambas colectividades, en atención a las performances que ha desplegado este año el elenco de la decena, el lance en perspectiva, deberá reunir a buen número de espectadores.

Los jugadores seleccionados de la Asociación local, practicaron ayer tarde, demostrando estar en condiciones para afrontar dignamente las contingencias de la brega.

Por su parte, el cuadro de la Liga de Mendoza, hará esta misma tarde una ligera academia, a fin de que sus hombres recuperen la elasticidad necesaria.

El público, entretanto, sigue con interés por todo cuanto se relaciona con el lance en cuestión.

FEDERACION ATLETICA DE CHILE.—El Lunes próximo a las 7½ P. M., en Huérfanos 1062, se verificará la elección de nuevo directorio de esta institución, afiliada a la Confederación Chilena de Deportes.

CENTRO SPORTIVO ESTRELLA DE CHILE. — Comisión de Fiestas para que a las 9 P. M. en el local de costumbre.

BASKET-BALL

FEDERACION DE BASKET-BALL DE CHILE

EL PRIMER CAMPEONATO NACIONAL SE REALIZA DOMINGO EN EL ESTADIO POLICIAL

En la espléndida cancha que posee el Estadio Policial se verificará el Domingo próximo a las 9.30 de la mañana el primer campeonato nacional de Basket Ball, Intervendrán en esta hermosa competencia los poderosos equipos de Santiago y Valparaíso, y tendrán como estímulo una copa obsequiada por el Intendente de Santiago.

El conjunto local ha sus entrenamientos bajo la rección del señor Orestes actuará de árbitro de la

En Valparaíso el cuadro nado ha trabajado también vidad vigilado por el señor to Hocian, director del to Físico de la Asociación de Jóvenes.

CICLISMO

LAS CARRERAS OFICIALES DEL PROXIMO DOMINGO

LA REUNION QUE ORGANIZA EL CLUB CICLISTA ARCO

Los cincuenta kilómetros que esta institución tiene organizados para el Domingo próximo, han desesperado de entusiasmo a los corredores ciclistas stayers, que tienen grandes aptitudes para las carreras de fondo y medio fondo, y que son las que más le agradan al público aficionado a este deporte.

Algunos corredores han optado por efectuar sus entrenamientos en sitios y horas en que no se les puede apreciar el estado en que se encuentran, lo que hace presumir que podemos recibir una sorpresa entre los corredores menos favoritos entre el público que concurre al Velódromo de San Pablo.

El jurado que controlará esta prueba es una garantía para las personas que toman parte en las diferentes categorías de corredores que defenderán los colores institución, y está compuesto la siguiente forma:

Comisarios generales los Alberto Davidson y Antonio bles; jueces de llegada, los Pedro Vidal, Emilio González tonio Vega y los señores guez, Saavedra y Montti; partida, y anunciador Héctor Sola; jueces de señores L. Salinas, E. Lagos turo Lagos; cronometradores señores Antonio Robles, Pedal, Emilio González y Carlos cibia; boletero general, Manuel Alvarez, y ayudantes señores Claudio Rodríguez Arzola y Segundo Muñoz.

Las inscripcioens contintas en calle de San Antonio y en Arturo Prat N.o 514.

CLUB DE SPORTS FRANCES

LAS CARRERAS DEL DOMINGO EN EL VELODROMO SANTA LAURA

El Club de Sports Francés, organiza para el próximo Domingo una interesante reunión en el velódromo "Santa Laura", a base de la prueba detrás de moto denominado el "Récord de la media hora, para todo competidor".

Damos a continuación el programa:

1.a carrera, para novicios.—1,600 metros.

2.a carrera, para 3.a categoría.—800 metros. Series.

3.a carrera, 2.a categoría, milanesa.

4.a carrera, definición de la segunda carrera.

5.a carrera, para 1.a categoría y campeones.— 10,000 metros, con cinco llegadas parciales. En esta carrera se computarán dos y un punto respectivamente al 1.o y 2.o.

6.a carrera, 3.a categoría metros, con dos llegadas

7.a carrera, 2.a categoría de la hora por equipos,

8.a carrera. Récord de la hora para todo competidor nado por motocicleta.

CITACIONES

Chile Atlético F. C.—Junta general para hoy a las 9 P. M. quimbo 753 ,casita 4.

Pablo Imbert F. C. — Junta general para hoy a las 7 P. M. Diario Ilustrado".

Unión Chilena F. C.—Junta general para hoy a las 8 1|2 P. M. local de costumbre. Tabla: Los Andes y elección de

Teniente Godoy Juvenil F. C.—Directorio para hoy a P. M. en Crédito 421.

Unión Caldereros F. C.—neral para hoy a las 6 1|2 P. recomienda la asistencia pitanes del I y II, por tratarse paseo a Conchalí el Domingo cal: casa del presidente.

General Borgoño F. C.—y primer equipo hoy a las en los salones de "El Mercurio"

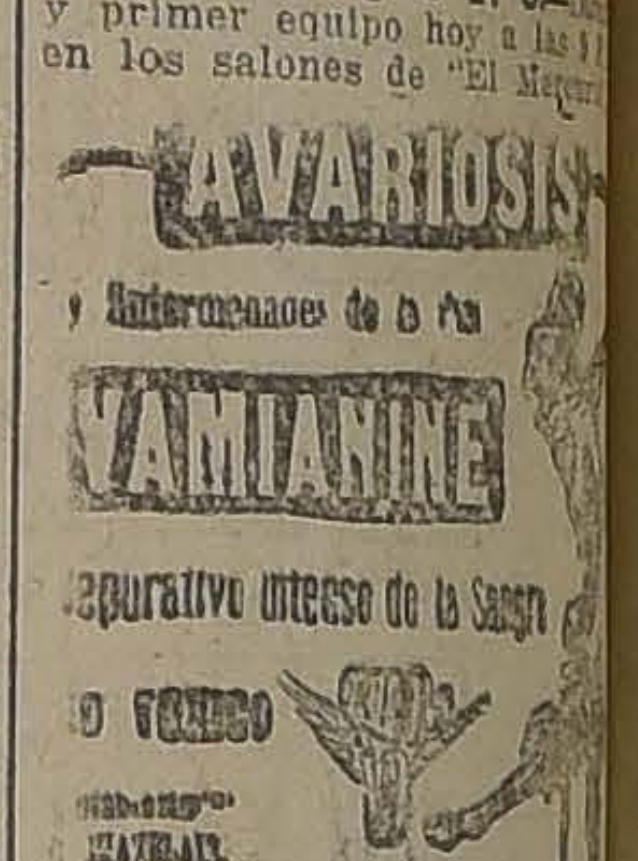

AVARIOSIS
Víctor Corry

CAMIONES
REPUBLIC
Desde 1¼ a 5 toneladas -:- Un tipo para cada clase de trabajo
HAY EN USO 73,000 CAMIONES REPUBLIC. -:- MAS QUE CUALQUIERA OTRA MARCA.

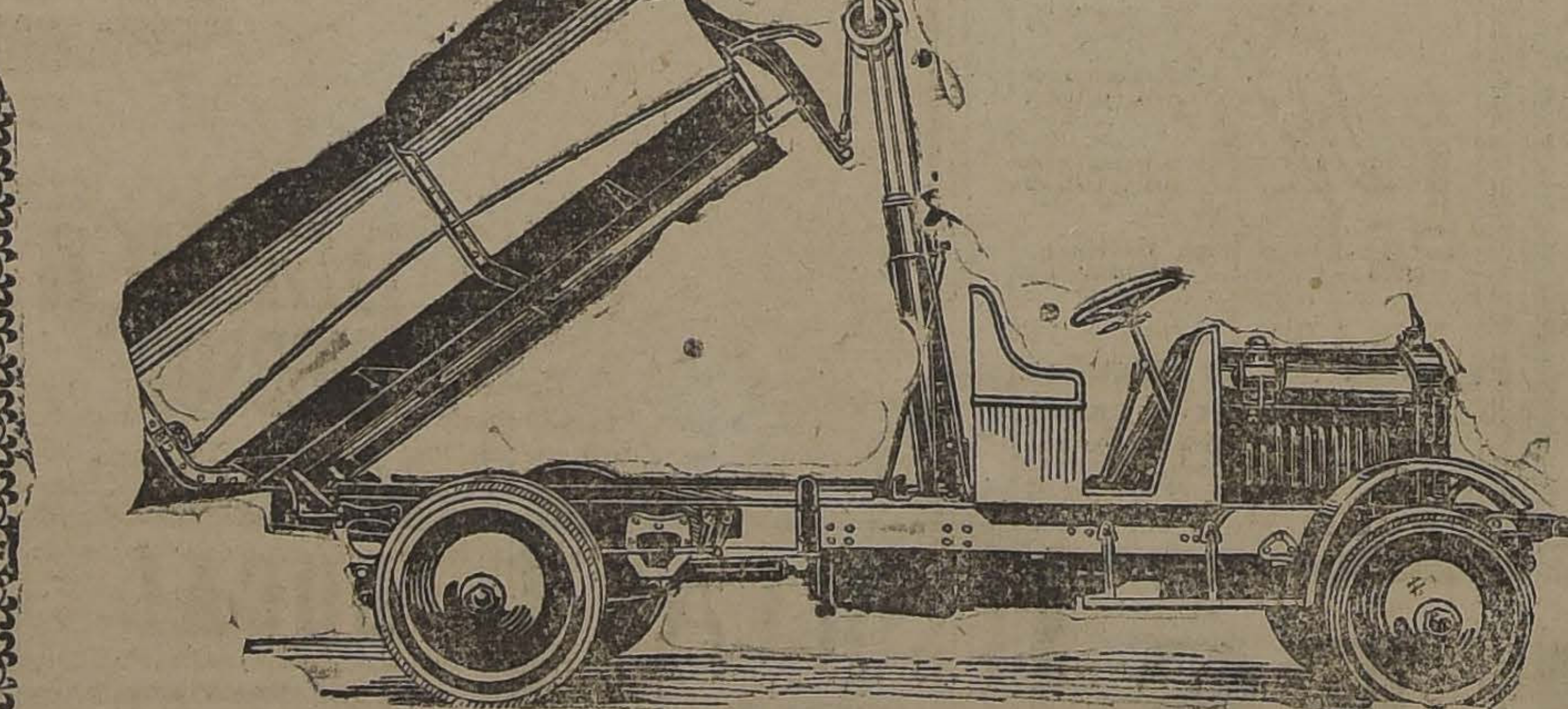

TIPO VOLCADOR
DE TODOS
TAMAÑOS
Para cargar:
Tierra, Arena. Cemento.
Carbón, Caliche, etc.

EL REPRESENTANTE DE LA REPUBLIC MOTOR TRUCK Co., AARON ROBERT HEIMAN, EXPERTO EN TRANSPORTE, ESTA ACTUALMENTE EN ESTA. ROGAMOS A TODOS LOS INTERESADOS PASAR POR NUESTRAS OFICINAS, EN VALPARAISO, CALLE COCHRANE 825, PARA DISCUTIR CON EL SUS PROBLEMAS DE TRANSPORTE. TENDRA SUMO GUSTO EN AYUDARLO A RESOLVER CUALQUIERA CUESTION DE TRANSPORTE, SEA DE CARGA O DE PASAJEROS.

GRAHAM, ROWE & Co.
VALPARAISO — SANTIAGO — CONCEPCION — ANTOFAGASTA

LAS CARRETERAS Y LA PROSPERIDAD NACIONAL

por AARON ROBERT HEIMAN

representante de la "Republic Motor Truck Co. Inc."

Si fuese posible trazar una curva que represente el crecimiento industrial y económico de un país, y otra curva que represente el desarrollo de las vías de comunicación de ese mismo país, encontraríamos que las dos curvas se desarrollan paralelamente, siguiendo la primera muy de cerca la segunda.

En otras palabras, el desarrollo y mejora de los recursos, las industrias y la riqueza de un país, se efectúa al mismo tiempo que el desarrollo de sus redes de comunicación; esto es fácil demostrarlo, porque la necesidad de una eficiente distribución y del cambio rápido de productos es absolutamente indispensable a toda industria y comercio, puesto que ninguna comunidad humana puede bastarse a sí misma. Sus productos deben cambiarse por los de otras comunidades más o menos distantes y las materias primas deben transportarse a distintos lugares y convertirse en productos manufacturados para exportarlos o llevarlos a otros mercados.

El desarrollo de los ferrocarriles ejerce una influencia decisiva en la creación de la riqueza. Sin embargo, ya no es indispensable que la población de una comarca se concentre a lo largo de las líneas férreas; el territorio comprendido entre ellas se halla ahora colonizado, y aun cuando los ferrocarriles tratan de cubrirlo con ramales, está visto que no pueden hacerlo con suficiente provecho. De ahí que se haya buscado otros medios de transporte de las comarcas del interior hacia las líneas férreas, o directamente a las grandes ciudades y puertos.

La solución del problema la ofrecen las buenas carreteras; por ellas el transporte puede hacerse con seguridad y comodidad durante todo el año y los camiones y coches pueden recoger en su itinerario los productos de cada zona para llevarlos al mercado rápida y directamente y con menos costo y transbordos. El camión acelera las comunicaciones, permite el acceso a los más distantes rincones de un país y puede traer los productos de la industria costeña, por ejemplo, a la puerta del labriego que vive en la sierra o en la montaña, regresando con víveres y otras materias que toma en cambio.

Los buenos caminos no benefician a clase o grupo determinado. Son una bendición para todo hombre, para toda mujer y para todo niño de la comarca que atraviesan. Al contrario de lo que sucede con otras clases de bienes públicos, las buenas carreteras son propiedad de todos, están a disposición de todos, benefician a todos y contribuyen a la prosperidad general del país.

La prosperidad y crecimiento de una nación, en nuestros tiempos, se basa en gran parte en el desarrollo y mejora de sus carreteras.

A. R. H.

LOS NUEVOS AGENTES FORD

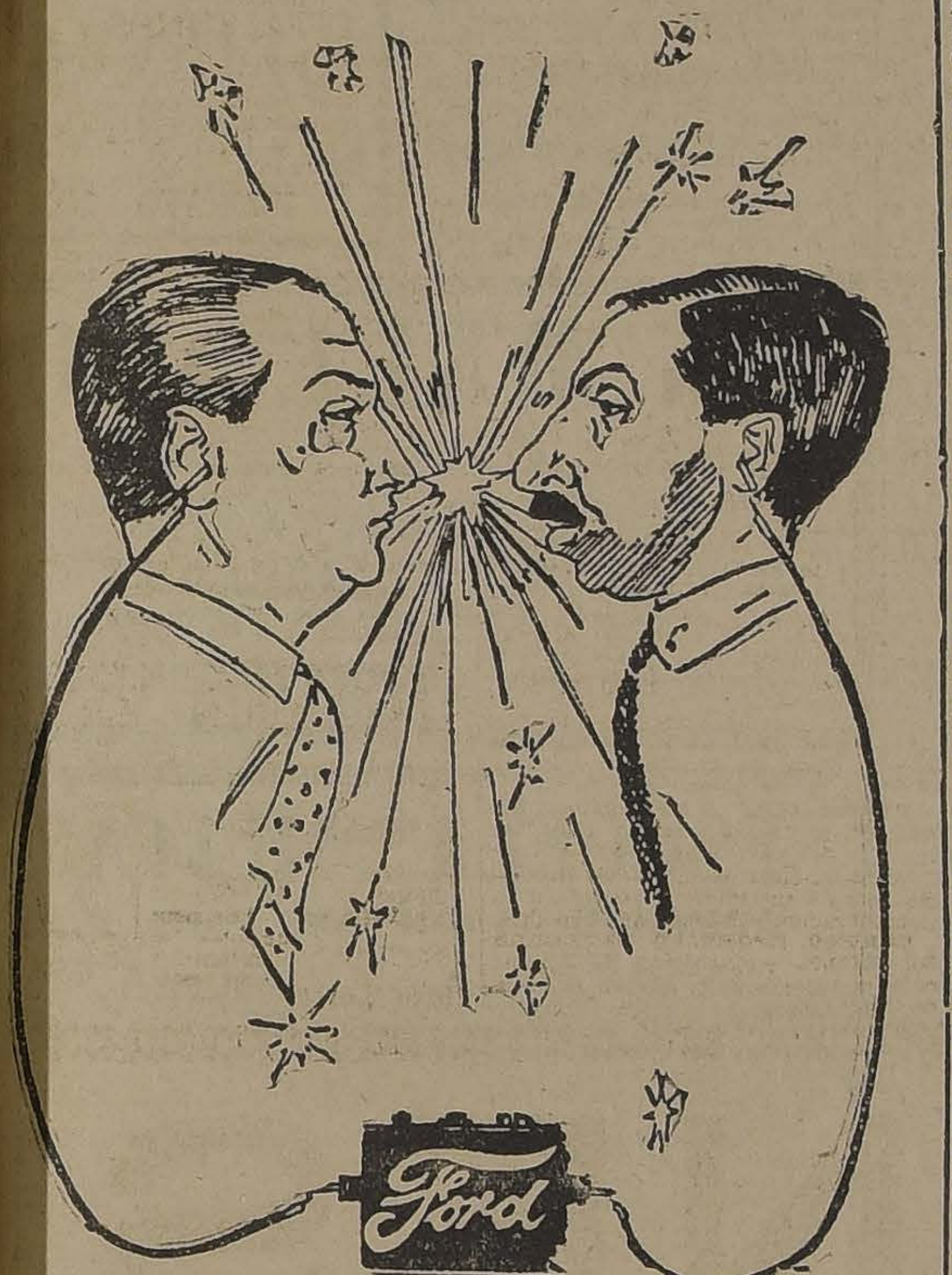

Los señores Carlos Orrego R. y Raul Besa R., distinguidos y prestigiosos hombres de negocios que laboran con todo entusiasmo por el progreso de la industria del automovilismo

CORREAS

De SUELA Inglesa
De BALATA
De Algodón Stanley
De Pelo de Camello

DESCANSOS - POLEAS

PASTA para CORREAS

OFRECEN

SANTIAGO WEBB & Cía.

ESTADO 156-170

CASILLA 1767. — TELEFONO INGLES 3176 - 3177.

EL BUEN FUMADOR no gasta otro PAPEL DE CIGARRILLOS sino el de BRAUNSTEIN Frères — PARIS

Proveedores del Estado Francés y de las principales fabricas chilenas para PAPEL de CIGARRILLOS en bobinas

Zig-Zag

Fuera de Concurso
Londres 1908 - Turín 1911

FUMADORES, Exijan en todos estancos el Zig-Zag

TABLAS ALAMO

1 x 8

TABLONES 2 x 10 y CUARTONES, compramos, entrega inmediata.

GAA Y VIAL.—CASILLA 2350.

LA SUPUESTA DEMAGNETIZACION DE LOS MAGNETOS

Existe una creencia muy generalizada de que un magneto, por la naturaleza de su construcción, es muy propenso a debilitarse, debido a su "demagnetización". Muchos son los que explican la dificultad de un motor para arrancar, atribuyéndola a debilidad del magneto, opinión tan generalizada como errónea, pues la falta de eficiencia de un magneto se llega a producir después de un proceso muy lento, a pesar de que las condiciones de trabajo son desfavorables para que los magnetos mantengan su máximo de fuerza. La vibración, por ejemplo, es un factor adverso. No es cosa rara encontrar un magneto viejo, de unos 12 años de existencia y que ha estado por algunos años abandonado entre montones de hierro viejo, y que, sin embargo, conserva todavía mucha vida; por otra parte, no hay comparación entre la estabilidad de los magnetos antiguos de acero y los que se usan actualmente. No se podría fijar una regla infalible respecto a cuándo se debe volver a magnetizar un magneto, pero puede muy bien esperarse que durante cinco años conservará sus fuerzas sin debilitarse apreciablemente, es decir, hasta un grado en que afectaría adversamente la ignición.

ALGUNAS SOLUCIONES DE PROBLEMAS FRECUENTES

Limpieza de las bujías obstruídas con aceite

Un motor que tiene tendencias a obstruir las bujías con aceite es una molestia constante, aunque no grave. El mal puede curarse generalmente substituyendo las bujías por otras con electrodos más finos, especialmente si éstos están dispuestos en forma tal que eviten la acumulación de aceite entre las puntas de la bujía. Sin embargo, si una bujía no funciona debido a la acumulación de aceite mientras uno se encuentra en viaje, no es siempre necesario sacarla para limpiarla con nafta. Si se saca el cable de alta tensión mientras el motor se encuentra en marcha y se mantiene a una corta distancia del terminal, se formará un puente de chispas que, a menudo, provocará la rotura de la capa de aceite que une las puntas de la bujía, después de lo cual ésta funcionará de nuevo normalmente.

El desgaste de los cojinetes de las ruedas delanteras

Un cojinete gastado, en las ruedas delanteras, puede ser un asunto muy grave y debe siempre ser remediado cuanto antes sea posible. El primer indicio de que algo anda mal es un ruido persistente, como si se estuviera moliendo alguna cosa en la parte delantera del coche. Si al examinar las mazas de las ruedas se encuentra que el lubricante se ha adelgazado y que sale de los cojinetes cayendo sobre las ruedas, se puede tener la seguridad de que los cojinetes están gastados.

Las patinadas

Tenga cuidado cuando vaya sobre pavimento mojado; si es necesario aplicar los frenos repentinamente en una emergencia, hágalo con cierta circunspección. Por ejemplo, si la superficie se halla evidentemente grasosa, la aplicación violenta de los frenos en forma de dejar inmóviles las ruedas traseras, sólo provocará el patinaje de éstas, consiguiéndose muy poco controlar sobre el avance del coche, mientras que si los frenos se aplican gradualmente, se obtendrá un efecto de deceleración más definido. Si las ruedas de atrás comienzan a patinar hacia un costado cuando se marcha sobre pavimento resbaladizo y se está por dar vuelta a una esquina, se debe hacer funcionar el volante en la misma dirección de la patinada, es decir, si las ruedas traseras patinan hacia la derecha, hágase girar las ruedas delanteras de modo que miren hacia la derecha. Esto corregirá rápidamente la patinada, pero probablemente originará otra en la dirección opuesta, la que se debe resolver en la misma forma que la anterior. Solamente la experiencia, la práctica y la habilidad en el manejo, harán que el conductor evite siempre los efectos de las patinadas.

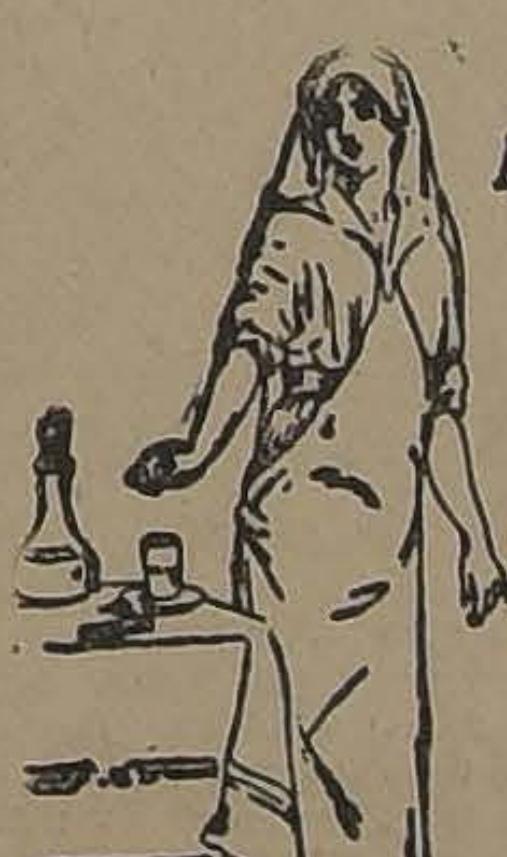

Al aparecer Jaquecas Neuralgias Grippe tome Vd. unos comprimidos de

RHODINE

que dan siempre el alivio más rápido

Exíjala en todas farmacias.

CONCESIONARIO para CHILE
Augusto MEYTRE, VALPARAISO

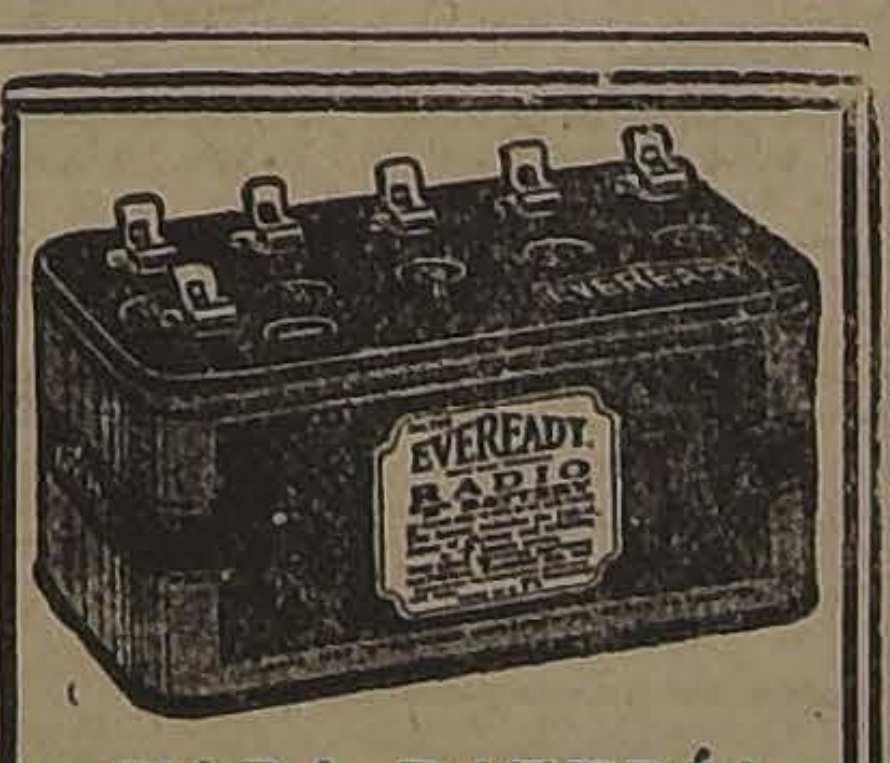

CADA BATERÍA "EVEREADY" para radio es supremamente económica y eficiente en el servicio a que está designada. Exija baterías "Eveready" para que obtenga los mejores resultados en el radio.

LA DIRECCION DEL TRAFICO EN LAS CALLES DE PARIS

El día 24 de Setiembre se ha probado en la Plaza de la Ópera de París un sistema de discos destinado a ayudar a los agentes de tráfico en su tarea de resolver los problemas de la circulación, esperando el ensanche de las calles parisienses.

En los discos en cuestión, que van colocados en los postes del alumbrado, se encienden sendas luces rojas, apareciendo en blanco la palabra "Halte" (alto), indicando en tal forma que debe detenerse la circulación en este sentido, apagándose para dar a entender que se restablece la circulación. Un timbre anuncia también estas alternativas de la circulación.

El sistema viene ya practicándose con éxito desde hace seis años en Nueva York.

COMPRE UN Ford A ORREGO
J. F. Gonzalez

Agentes:

CARLOS ORREGO y Cía. Ltda.

HUERFANOS 819-823

SANTIAGO

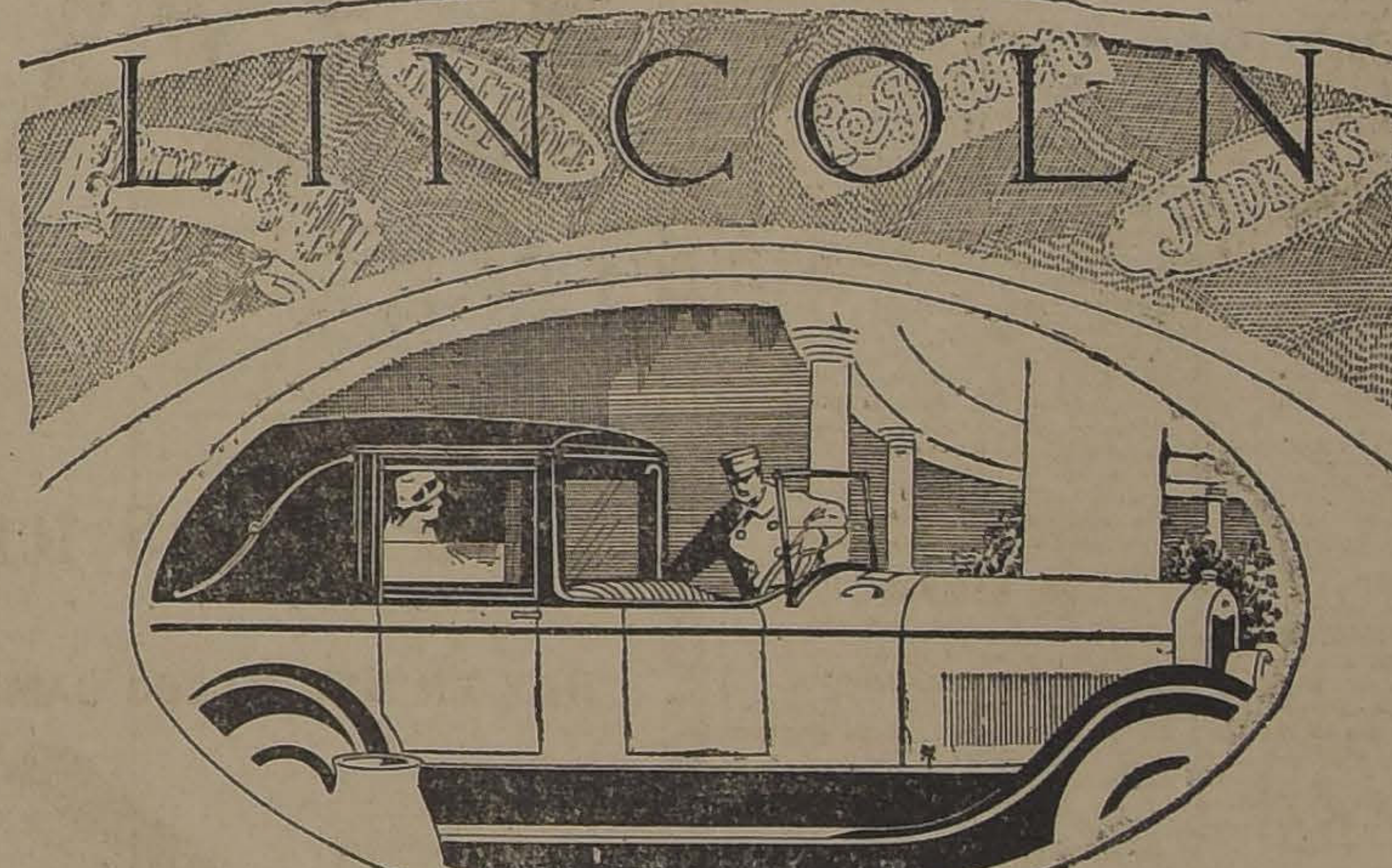

Una política bien definida

Desde su fundación la Lincoln Motor Company ha adoptado la política de proteger a los dueños de sus automóviles contra las fuertes e inútiles depreciaciones causadas por los nuevos modelos que vienen a reemplazar a los de años anteriores.

Todas las carrocerías para el Chassis Lincoln han sido diseñadas por los constructores más famosos de América, y son como el exponente de la habilidad del trabajo de estos carroceros de tanta nombradía. Las ideas más brillantes, el mayor talento están constantemente combinados para crear la mayor belleza y comodidad para los dueños de Lincoln y no hay "conjuntos de modelos" que puedan desaparecer a corto plazo.

Cada uno de los modelos Lincoln es de tal esplendidez y calidad que siempre su poseedor se sentirá orgulloso de él.

El automovilista de gusto refinado apreciará que con esta política él está en condiciones de usar todas sus facultades de buen gusto e individualidad; que con su Lincoln tendrá la ventaja de modelos fabricados a su gusto sin mayores gastos; y que su inversión está protegida contra la "depreciación" artificial ocasionada por frecuentes anuncios de nuevos modelos.

PRECIOS DESDE $ 55,000 HASTA $ 95,000

LINCOLN MOTOR COMPANY

DIVISION FORD MOTOR COMPANY

CLUB HIPICO

LAS CARRERAS DEL PROXIMO DOMINGO

La reaparición de Buñuelito

Un programa bastante discreto es el que toca a desarrollarse mañana en nuestro principal hipódromo: cuyo principal atractivo lo constituye el clásico Luis Aldunate, prueba sobre 1,800 metros y una recompensa de $ 10,000 al ganador.

Esta carrera ofrece el alto interés de ver reaparecer a Buñuelito después de su fracaso en El Ensayo.

Sano completamente de sus dolencias, el defensor de los colores del señor Gatica, ha producido durante la semana aprontes notables, que hablan muy en alto de sus calidades y del inmejorable training por que atraviesa.

En estas condiciones, dado el comodísimo peso que le ha correspondido, el pupilo de Darío Vial deberá ser el candidato obligado de la cátedra.

La reunión se iniciará con una prueba de remate sobre 1,600 metros, en el que las cartas más recomendadas parecen ser Boggle, Todo Ilusión y Landry.

Viene en seguida un handicap sobre milla, en el que se ha anotado un lote bastante modesto de participantes. Entre ellos, los más señalados, a nuestro juicio, son Zomol, Mula y Villapín.

La tercera carrera es para tres años que no hayan ganado. Son 10 los aspirantes a obtener su primer triunfo, debiéndose Cartilla, Brocatelle, Landrú y Otumba, repartirse el favoritismo del público.

De análogas condiciones que la anterior, es la prueba siguiente del programa. Discutido, Harding y Dione, serán los que cuenten con mayor número de boletos.

En el handicap de la 5.ª carrera, vemos bien colocado a Iradier, Minué y Humorada, entre los cuales habrá de salir el ganador de la carrera.

Después del clásico, viene un handicap sobre 2,500 metros. A pesar de los 60 kilos, Insaciable es una carta muy atinada. Castilla será otra que contará con muchos partidarios, ya que sus últimas victorias revelan las calidades de la hija de Burgomaster para las distancias de fondo. Entre los livianos no habrá que descuidar a Lacierva y Quilpué.

Apropiadísimos para el desquite son los 1,100 metros finales. Cualquiera puede salir y nuestra opinión nos la reservamos hasta el Domingo próximo.

PROBABLES MONTAS Y COMPETIDORES PARA LAS CARRERAS DEL PROXIMO DOMINGO EN EL CLUB HIPICO

1.a CARRERA. — 1,600 METROS
Landry, 61; N. Ramírez.
Boggle, 59, J. M. Baeza.
Todo Ilusión, 59; R. Ubilla.
Grampián, 56, A. Molina.
Indino, 56; A. Venegas.
Georgette, 54; E. Cáceres.
Hot Point, 54; V. Jara.
Pintura, 54; B. Olguín.

2.a CARRERA. — 1,600 METROS
Zomol, 56; A. Molina.
Villapín, 51; R. Ubilla.
Mula, 59; H. Ramírez.
Tamopci, 49; J. Pinto.
Charatán, 47; O. Marín.
Fiolidina, 47; N. Ramírez.
Jorquera, 46; U. Ibarra.
Omikrón, 46; L. González.
Naides, 54; J. Cifuentes.

3.a CARRERA. — 1,400 METROS
Bolt, 56; E. Carrillo.
Landrú, 56; J. M. Baeza.
Músico, 56; G. Lira.
Ravachol, 56; V. Jara.
Brocattelle, 54; Alf. Silva.
Cartilla, 54; N. Ramírez.
La Primera, 54; H. Ramírez.
La Ratera, 54; L. Morgado.
Otumba, 54; A. Molina.
Zapatilla, 54; J. Cifuentes.

4.a CARRERA. — 1,400 METROS
Discutido, 56; H. Ramírez.
Harding, 56; Alf. Silva.
Labrador, 56; M. Núñez.
Zumbel, 56; M. Gamboa.
Dione, 54; A. Molina.
Eliane, 54; A. Sánchez.
Masaniela, 54; W. Fuentes.
Post Data, 54; J. Cifuentes.
Presidencia, 54; L. A. Morgado.
Scout, 54; E. Carrillo.
Tacabaya, 54; L. A. Zamora.

5.a CARRERA. — 1,600 METROS
Minué, 57; N. Ramírez.
Iradier, 53; L. A. Zamora.
Azpeitia, 50; P. P. Quezada.
Humorada, 50; L. González.
Verville, 50; Alf. Silva.
Zafir, 50; J. Cifuentes.
Jalea, 48; Arm. Silva.
M. Vescera, 48; P. Silva.
Dax, 46; U. Ibarra.
Intuición, 45; P. Olguín.

6.a CARRERA. — 1,800 METROS
Chevrolet, 55; A. Molina.
Halagüeña, 55; J. M. Baeza.
Bricole, 53; V. Jara.
Samuelito, 55; C. Pombet.
Buñuelito, 50; H. Ramírez.
Digno II, 50; U. Ibarra.
Paitanás, 50; Alf. Silva.

7.a CARRERA. — 2,500 METROS
Insaciable, 60; A. Molina.
Castilla, 53; Alf. Silva.
Mal Día, 50; N. Ramírez.
Gran Bonetón, 49; M. Núñez.
Orientada, 47; U. Ibarra.
Lacierva, 42; A. Sánchez.
Penrod, 40; P. Silva.
Quilpué, 40; L. González.

8.a CARRERA. — 1,100 METROS
Pistacho, 56; H. Ramírez.
Predilecta, 56; J. Vergara.
Pimpolla, 52; Alf. Silva.
Kú Kú, 49; N. Ramírez.
Lea, 49; tal vez no corra.
Kolipí, 47; U. Ibarra.
Y. Palena, 47; C. Santelices.
Canción, 46; A. Gutiérrez.
Bilanz, 45; P. Silva.
Facuo, 42; J. Pinto.
Glacé, 40; J. Osorio.

HIPODROMO CHILE

BREVES COMENTARIOS SOBRE EL PROGRAMA DEL DOMINGO

—De siete pruebas con abundantes inscripciones se compone el programa del Domingo en el Hipódromo Chile.

—La primera carrera es sobre 1,200 metros destinada para 4 años y más no ganadores, siendo los candidatos más recomendables, Florito, Knave, Curioso y Parlachinita.

—Entre Yumbel, Javanesa, Cerdal y Glenley, nos parece que debe buscarse el ganador del handicap sobre 1,500 metros, premio Huasa.

—Muy abierta es la tercera carrera sobre 900 metros, donde los inscritos son 17 nada menos. De ellos encontramos que son: Yo, Estatira, César Borgia, Fiero, Pepa de Oro y Dado, los que contarán con las más altas cotizaciones.

—Bastante ordinario es el lote que disputará los 1,500 metros del premio Huáscar. Ahí sobresalen Bellorita, Fiolidina, Peloponeso, Catacumba y Toldilla.

—Iverdún arrastrará seguramente con la más alta cotización en la 5.a carrera sobre 1,500 metros, pero lleva serios rivales en Jilguero Tangola y Junín.

—Una verdadera lotería es el premio Higuera, sobre 900 metros, que ha reunido un lote de 15 destacados flyers. Nos gustan Vilú, Doddy, Lanza Fuego, Corita y Ancoa.

—Peyuco, Kenneth, Masanielo y Kolima, son las cartas más dignas de crédito en los 1,500 metros del premio Hospital, con que se clausura la reunión.

PROBABLES MONTAS Y COMPETIDORES PARA LAS CARRERAS DEL PROXIMO DOMINGO EN EL HIPODROMO CHILE

1.a CARRERA.— 1,200 METROS
Tendal 62, M. Aranda.
Pitao, 61, J. Morán.
Knave, 54, S. Villanueva.
Aramayo, 60, N. N.
Kingston, 60, N. N.
Ken, 59, E. Canales.
Banderolo, 56, M. J. Silva.
Bizcocho, 56, J. Cifuentes.
Aguamanil, 56, M. Gamboa.
Nocivo, 55, G. Lira.
Jacinto, 53, L. Morgado.
Kosmos, 52, M. Núñez.
Mollie King, 51, J. Osorio.
Parolera, 48, P. Olguín.
Castellano, 48, J. Guajardo.
Parlachinita, 47, M. Rojas.
Mag, 47, P. Rebolledo.
Florito, 43, C. Santelices.
Amorosa, 42, A. Sánchez
Curioso, 40, J. Pinto.
Xois, 40, J. Ibarra.

2.a CARRERA.— 1,500 METROS
Knave, 58, S. Villanueva.
Griega, 54, M. Aranda.
Yumbel, 53, M. Gamboa.
Glenley, 50, J. Osorio.
Curioso, 50, N. N.
Yacaré, 50, J. Guajardo.
Cerdal, 50, G. Lira.
Cain Hue, 49, M. J. Silva.
Kosmos, 48, R. Allen.
Stuky, 47, M. Zúñiga.
Javanesa, 47, W. Fuentes.
Pilot, 46, N. N.
Silver Mine, 45, C. Santelices.
Xois, 44, N. N.

3.a CARRERA.— 900 METROS
Papirote, 60, C. Pombet.
Yo, 56, Alf. Silva.
Joselito, 55, M. Aranda.
Huacha, 54, M. J. Silva.
Fiero, 53, G. Lira.
El Buin, 52, R. Olave.
César Borgia, 52, P. Silva.
Marida, 51, A. Sánchez.
Pepa de Oro, 50, R. Ubilla.
Dado, 50, N. Ramírez.
Vaivén, 47, N. N.
Mad. Bovary, 47, C. Santelices.
Glac, 44, L. Morgado.
Estatira, 43, M. Zúñiga.
Col Maduro, 42, J. Ibarra.
Safira, 40, J. Osorio.
Trigo, 40, N. N.

4.a CARRERA.—1,500 METROS
Toldilla, 59, H. Contreras.
Kosciusko, 56, M. Núñez.
Petirrojo, 54, L. Guzmán.
Parrucho, 52, M. Zúñiga.
Tendal, 52, M. Aranda.
Francesita, 51, J. Guajardo
Fiolidina, 51, C. Santelices
Aramayo, 51, N. N.
Galaor, 50, J. Osorio.
Peloponeso, 50, F. Quiroz.
Bellorita, 49, P. Silva.
Catacumba, 48, J. Pinto.
Marcola, 46, L. González.
Xanrof, 45, A. Sánchez.
Habilosa, 45, R. Olave.

5.a CARRERA.— 1,500 METROS
Jilguero, 56, C. Pombet.
Ofensivo, 55, M. Núñez.
Rimel, 54, J. Osorio.
Todo Ilusión, 50, J. Pinto.
Hot Point, 48, P. Rebolledo.
Tangola, 48, C. Santelices.
Isócrates, 47, M. Rojas.
Iverdún, 45, A. Sánchez.
Junín, 45, L. González.
Guernsey, 42, L. Morgado.

6.a CARRERA.— 900 METROS
Facuo, 58, S. Villanueva.
Vilú, 53, M. Núñez.
Doddy, 52, M. J. Silva.
Richmond, 52, J. Cifuentes.
Monza, 51, P. Rebolledo.
Perla Negra, 50, M. Aranda.
Corita, 47, C. Santelices.
Lanzafuego, 47, N. Ramírez
Apático, 46, J. Osorio.
Ancoa, 45, J. Ibarra.
Odioso, 44, J. Pinto.
Sovietista, 43, L. Morgado.
Tronador, 43, A. Sánchez.
Lloyd George, 40, N. N.
Latoso, 40, N. N.

7.a CARRERA.— 1,500 METROS
Alesia, 55 Alf. Silva.
Peyuco, 54, R. Ubilla.
Kenneth, 53, M. Núñez.
Wintergreen, 51, J. Osorio.
Bric a Brac, 50, H. Ramírez.
Mistere, 50, N. Ramírez.
Masanielo, 49, M. J. Silva.
Joselito, 48, P. Olguín.
Buena Seña, 47, P. Silva.
Abrantes, 47, N. N.
Kolima, 46, P. Rebolledo.
Grenoble, 40, M. Zúñiga.

LOS TRABAJOS EFECTUADOS EN LA MAÑANA DE AYER EN EL CLUB HIPICO

(PISTA DE ARENA)

Paitanas
montado por Alf. Silva, trabajó 1,000 metros, en 1.4, después de un descanso, repitió 800 metros, en 51 3|5.

Insaciable
montado por A. Molina, y Digno, por U. Ibarra, pasaron 800 metros en 51 3|5; después de un descanso repitieron la misma distancia, en 53 2|5; llegaron las dos veces iguales.

Bricole
montada por A. Gutiérrez, y Halagüeña, por O. Marín, atropellaron 700 metros en 2|5; ganó Bricole por dos cuerpos.

Buñuelito
montado por H. Ramírez, largó 700 metros, en 44 2|5.

Javanesa
montada por W. Fuentes, pasó 1,200 metros, en 1.22 3|5.

Greetings
montado por un aprendiz, largó 800 metros, en 54, después de un descanso repitió igual distancia, en 52 2|5.

Pitillo
montado por un aprendiz, largó 1,000 metros, en 17.

Libélulas
montada por P. P. Quezada, trabajó 1,800 metros, en los últimos 1,400 metros, fué acompañada por Evohe, marcaron 1.40 3|5, y ganó Evohe por tres cuerpos.

Naide
montado por J. Cifuentes, movió 600 metros, en 41, después de un descanso repitió 800 metros, en 52 1|5.

María Vescera
conducida por H. Ramírez, pasó 1,600 metros, en 1.52 1|5.

Fiolidina
montada por N. Ramírez, movió 600 metros, en 39.

Incidencia
manejada por O. Marín, trabajó una vuelta, en 2.18 3|5.

Abrantes
montado por R. Olave, pasó 1,400 metros, en 1.37.

Bilanz
montada por P. Silva, pasó al carrerón 700 metros, en 47.

Maz
montada por un aprendiz, largó 700 metros, en 45 3|5.

Boggie
montado por un aprendiz, pasó 1,400 metros, en 1.34 3|5.

Tacabaya
montada por L. A. Zamora, atropelló 700 metros, en 48, después de un descanso repitió igual distancia, en 45 1|5.

Pimpolla
montada por H. Huerta, pasó 1,000 metros, en 1.6 1|5.

Hot Point
montado por V. Jara, pasó 1,600 metros, en los últimos 1,400 metros marcó 1.35.

Ofensivo
montado por M. Núñez, atropelló 700 metros, en 46 3|5.

Orientada
manejada por U. Ibarra, pasó una vuelta y 400 metros a voluntad, en la última vuelta, marcó 2.25.

Anfora
montada por un aprendiz, largó 700 metros, en 47.

Yumbel
montado por M. Gamboa, pasó 1,400 metros, sin gran apuro, en 1.39 3|5.

Cartilla
montada por N. Ramírez, movió 600 metros, en 39 1|5; después de un descanso repitió igual distancia, en 39 3|5.

Castilla
manejada por Alf. Silva, pasó una vuelta a voluntad, en 2.17.

La Primera
montada por H. Ramírez, largó 700 metros, en 47.

Dione
montada por A. Molina, y Pilot, por un aprendiz, pasaron 1,400 metros, en 1.37 2|5; ganó Dione por dos cuerpos.

Brocatelli
montada por Alf. Silva, pasó a voluntad 1,400 metros, en 1.40 3|5.

Kolipí
montado por U. Ibarra, movió 400 metros, en 25 2|5; después de un descanso repitió igual distancia, en 25 1|5.

Metternich
montado por R. Henrríquez, pasó una vuelta y 400 metros, en 2.45 en la última vuelta fué acompañado por Joy Bird, en la primera vuelta marcó 2.14 3|5.

Landry
montado por N. Ramírez, pasó 1,600 metros, en 1.49 3|5.

Bombero
montado por S. Fuentes, trabajó una vuelta y 600 metros, en 2.58 2|5 en la primera vuelta marcó 2.15.

Echeckalte
montado por H. Ramírez, pasó una vuelta y 1,000 metros, en 3.35 2|5 en la primera vuelta marcó 2.24.

Sixpence
montado por un aprendiz, largó 700 metros, en 49.

BOX

A LAS 6 DE LA TARDE DEL DOMINGO PROXIMO PELEARAN CARLOS SOTO Y BENITO VERGARA

EL ESPECTACULO SE EFECTUARA EN EL LUNA PARK, PRECEDIDOS DE BUENOS PRELIMINARES

Como una interesante innovación en nuestros espectáculos boxeriles, el "Luna Park" nos ofrecerá el Domingo, a las 6 de la tarde, un interesante torneo boxeril, cuyo match de fondo estará a cargo del prestigioso profesional Carlos Soto y del aficionado Benito Vergara, que ingresa con más diestros profesionales de su categoría. Se ha entrenado con dedicación y entusiasmo, pues desea que su incorporación al boxeo profesional corresponda a su prestigio evidente de aficionado.

Como números iniciales de este interesante espectáculo, la empresa ha colocado un buen preliminar

Benito Vergara, acompañado de sus entrenadores

esta contienda a las actividades boxeriles del profesionalismo.

Soto es un boxeador de méritos reconocidos y siempre ha interesado su actuación porque ha combatido en toda ocasión con honradez y en forma por demás eficaz y valiente. Reaparecerá después de una ausencia larga, pues ha permanecido en la Argentina actuando con brillante éxito. Su último match en esta capital fué el que sostuvo con Humberto Plané al que venció en forma fácil. Benito Vergara desarrolló una campaña interesante como aficionado y su decición de ingresar al profesionalismo la ha tomado después de convencerce de que su preparación y sus conocimientos pueden equipararse a los de muchos de los y un atrayente semi fondo, que estarán a cargo de muy bravos y hábiles profesionales.

Como decimos, este torneo se iniciará a las 6 de la tarde, con el objeto de que los aficionados a la hípica y el gremio de choferes, al que pertenece Vergara, puedan darse la oportunidad de presenciar este encuentro que ha interesado tanto a los aficionados a los buenos espectáculos boxeriles.

Habrá un servicio especial de autobuses desde el Club Hípico hasta las puertas del Luna Park.

Los precios de las localidades serán populares y las entradas se venderán desde el Sábado a las 10 de la mañana en la Federación de Box y en el local del espectáculo, Arturo Prat 644.

HERIBERTO ROJAS B. C. — El próximo Domingo se efectuará una velada pugilística en honor de nuestro socio cooperador, señor Manuel Ortíz.

El match de fondo estará a cargo de los pesos gallo, Gilberto González y Carlos Tapia.

NATIONAL SPORTING CLUB. —Este gimnasio efectuará hoy a las 9 una interesante velada boxeril en la que tomarán parte conocidos aficionados y profesionales.

El programa es el siguiente:

Oscar Garrido v. Guillermo Garrido, 3 round.

Jorge Pinto v. Juan Olivares, 4 rounds.

Arturo Jara v. Raúl Giaverini, 6 rounds.

Match de fondo a 6 rounds entre los profesionales Alberto Castro y Manuel Ramírez.

BENITO MMIRANDA B. C. — (Av. Valdivieso 1015). — Gran entusiasmo reina entre los aficionados por presenciar los interesantes matches que se efectuarán mañana en el Centro Benito Miranda, a las 9 P. M., teniendo como base principal el encuentro de fondo entre los conocidos pesos medios, Ignacio Ramírez, campeón del Ejército v. Arturo Rivero, 2.o campeón de la A. Amateurs.

El match semi-fondo estará a cargo de los pesos liviano, Miguel Silva v. Arturo Santiago.

Terminará el programa con tres buenos preliminares en la categoría peso pluma, gallo y mosca.

DESAFIOS. — Raúl Clavijo de 40 kilos, aficionado, desafía a Willecia.

—Orlando Sánchez desafía a Gerardo Soto, Humberto Guzmán y cede la revancha a Luis Fernández, en las condiciones que desee. Bases con mi representante, Antonio del Valle. Federación de Box de Chile.

—Abel Vargas desafía a todos los aficionados del Centro Rodolfo Núñez; de 53 kilos, y muy especialmente a Juan Vera.

Bases en Marín 57 (Casita 9), todas las noches de 7 1|2 a 8 1|2.

—Agustín Ríos acepta el desafío de Segundo Araya del Esmeralda.

—Luis Guzmán de 51 kilos desafía a Horario Lobos del Girardi.

—Luis de Luca desafía a los señores Pedro Banera y Exequiel Ramírez.

—Eduardo Zúñiga desafía a Alejo Carrillo.

Bases para estos desafíos, en el Centro Miguel Grimalt B. C., de 7 a 9 P. M. Avda. Italia N.o 1155.

CITACIONES

ENRIQUE MADRID B. C. — Cita a junta general para hoy a las 8 1|2.

MIGUEL GRIMALT B. C. — Cita a sesión de junta extraordinaria para hoy a las 8 P. M.

CITACION A LOS CAMPEONES AFICIONADOS

Se nos encarga citar para hoy a las 11 de la mañana en la Federación de Box de Chile, a los campeones que irán a Rancagua, para que retiren algunas especies que están a su disposición.

Para los efectos de la partida, deberán encontrarse en la Estación Alameda, a las una y cuarto de la tarde.

CIGARRILLOS La Vencedora HABANOS SELECCIONADOS 80 cts. CAJETILLA

LOS MATCHS DE MAÑANA EN EL HIPPODROME CIRCO

FILIBERTO MERY Y AMADOR PEREZ, EN 12 ROUNDS

Diego Garrido con Jorge Navarro, en 10 rounds

Mañana en el ring del Hippodrome Circo, tendrán nuestros aficionados ocasión de presenciar dos interesantes matches de box. La competencia pugilística de los peleadores que toman parte en el programa es un augurio que la velada resultará del agrado de la concurrencia.

EL MATCH DE FONDO

Los encargados del match de fondo son los profesionales Filiberto Mery, actual campeón peso gallo de Chile y Amador Pérez, campeón peso pluma de Chile.

Tanto Mery como Pérez, son dos buenos profesionales, el primero ha logrado clasificarse campeón peso gallo, debido a su honradez y valentía, pues cada vez que debe dar cumplimiento a un contrato se presenta en el máximun de sus condiciones para así poder desempeñarse en forma que corresponda a sus antecedentes de campeón.

Mery ha derrotado a hombres de la talla de Carlos Donoso y Humberto Guzmán, y hoy por hoy se destaca como uno de nuestros profesionales de más cartel.

Su rival, Amador Pérez, ha vencido a Manuel Abarca, Luis Gómez y a una infinidad de buenos peleadores, el ex-campeón peso pluma, cada vez que se entrena en forma rigurosa y científica al igual que su rival, se desempeña brillantemente. Para su match del Sábado no ha descuidado un sólo detalle, pues comprende que juega en gran parte su prestigio pugilístico.

El match será reñido, pues ambos hombres son agresivos y entrarán de lleno al combate apenas este se inicie.

EL MATCH SEMI-FONDO

Los encargados del match semi-fondo son los profesionales Diego Garrido, vencedor de Teobaldo Vera y Jorge Navarro, vencedor de Juan Gálvez. El vencedor de este match, queda capacitado para desafiar a nuestros mejores pesos livianos, pues tienen tanto Navarro como Garrido, cualidades que los hacen destacarse como profesionales de primer orden.

Harán un match a diez rounds que de seguro será reñido y del agrado del público.

EL LOCAL

Para evitar el calor que se hacía sentir en el Hippodrome Circo la última noche en que pelearon la final de los aficionados, la empresa con muy buen acuerdo ha abierto las claraboyas de la techumbre del Hippodrome para que así haya mayor ventilación.

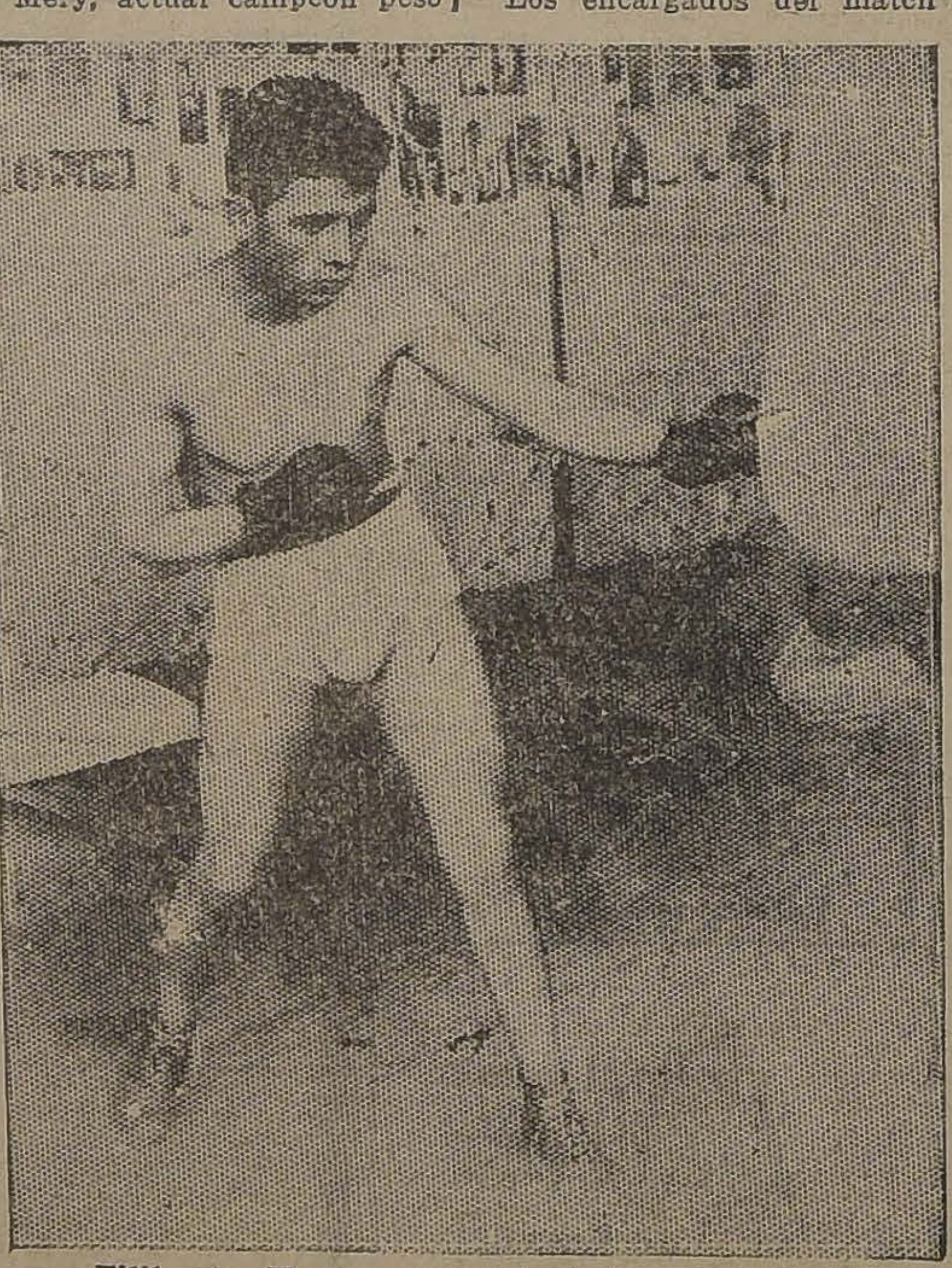

Filiberto Mery en sus trabajos de sala

EN PUENTE ALTO

El Domingo 23 en la noche se efectuará en Puente Alto una fiesta boxeril, en la que participarán los más destacados aficionados de esa localidad y de los fundos San José y Santiago.

Para dar facilidades a los aficionados de Santiago, la empresa ha contratado un servicio especial de góndolas que partirán desde Plaza Italia frente a la estación de Pirque. Pasaje ida y vuelta, $ 3.—

-BORAXOL- EL REY de los jabones

PARA LAS GUAGUAS
Cuando falta la leche materna, el mejor alimento es el
ALIMENTO CHILE
Pídalo en todas las Boticas.
LABORATORIO CHILE

MOVIMIENTO ... DE NOVIEMB

Corte Suprema

ACUERDOS

Designación de Ministro Redactor

Se designó al Sr. Figueroa en la causa de Rosa y Cía., con Gladach; y al señor Donoso, en la causa de Cía. El Loa con el Fisco

Borradores d

El señor Rojas contra Butrón; y el en la causa de Alva ros)

Corte de Apelaciones

1.a Sala

Relator: Sr. Videla S.

2 Adriana Cerda v. de Correa, (reclamo de avalúo); confirmada, con declaración.

5 Luis Alberto Bilbao con Irene Arriagada; confirmada.

6 Fratelli Castagnate con Koster y Hense; confirmada.

7 Rosa Taback con Alfredo Cabello y otro, A.

8 Juan Segovia con José del Carmen Carvajal; íd.

9 Luis Petit Brenilh con Juan de Dios Muñoz, casada.

Secretario, el Sr. Fabres.

Alegaron:

Don Leopoldo Urrutia, por el reclamo, en la 2.a; don José D. Gajardo con don Miguel Tejeda, en la 5.a; don Franklin Otero por la confirmación, en la 8.a, y don Blas Gallo con don Arturo Davis, en la 9.a.

Falladas de acuerdo:

Contra E. Errázuriz (expediente de desafuero), A. Lazo con C. Valenzuela.

2.a Sala

Relator, señor González Campos.

3. Juan Figueroa con Zoila Manríquez; pendiente.

No vistas las demás.

Acuerdo:

Lavanderos con Caja Hipotecaria.

Alegaron:

En la 3.a, don Luis Salas Romo con don Tito Lisoni.

En la continuación de la 1 de ayer don Tobías del Río con don Juan E. Montero.

3.a Sala

Relator, señor Gutiérrez.

Las causas de tabla, no vistas o sus pendidas.

4.a SALA. Relator señor Varas Olea

1. Sumario por hallazgo de un feto, aprobada; 2. Sumario por muerte de Jorge Contreras, aprobada; 3. Sumario por muerte de José Lizana, aprobada; 4. Hurto a Salomón Ascui, aprobada; 5. Sumario por falsificación de boletos y defraudación a los Ferrocarriles del Estado, alegatos; 9. Contra Luis Calreño y otros, trámite. No vistas las demás.

Acuerdo: Echeverría con Arístides Salas y otros.

Alegaron: En la 5.a don Rafael Figueroa con don Mamerto Candia y don Humberto Yáñez con don Víctor Ortiz.

5.a SALA. Relator Sr. Mac-Iver

1. Fernando Guzmán contra Luis Rivas, revocada; 2. Fernando Guzmán contra firmada; 3. Alfredo Juan Albandoz, berto Fuenzalida Montalban, confirm to Fuenzalida contra né, confirmada; 6. zalida contra Domi firmada; 7. Humb contra Domingo acuerdo y diligen Meza contra Julio mada; Horacio Me Aste, confirmada; za contra Víctor da; 11. Horacio M Blanco, confirmada; dra con José Sánche 13. Fernando Guzmá llo Zavala, confirma Picarte contra M firmada; 15. Adolfo Luis Rivas, confirm Adriano Cataldo confirmada; 17. contra Luis Rivas, Alfredo Vigneaux Chang, revocada; contra Ramón Port do y diligencias; contra Miguel Mas da.

Secretario, el señor Alegaron: don Ar don Fernando Guzm 2.a; don Abel Saave firmación, en la 1 Guzmán, por id. en turo Varas, por la sación, en la 15, 16 racio Meza, en las N

"GIBBS
Lubricantes

LINGU
SE VENDE
de 1|2x10, 3|4x10, 2x10, 3x10, 4x10, seco.
DOMEYKO

EN MALLOC
Se vende espléndida, situación, a 4 cuadras estació rril, todo plantado árboles escogidos, agua abundante, tos y bajos, nueva, galería de vidrios, servicios. Mide te por 131 de fondo; tiene además sitio disponible tac iones o instalar criadero. Dependencias servidumbre dientes, a 30 minutos de Santiago en auto, camino muy
Tratar Extranjero: COMPAÑIA 1034. OFICI

ESCUELA MILITA
ADMISION DE CADETES PARA
Se pone en conocimiento de los interesados, que solicitudes para ingresar en calidad de cadetes efectivos numerarios a los diferentes cursos de la Escuela, inclu timo (Curso Militar I), para el cual se exige el haber tisfactoriamente el 6.o año de humanidades y haber hec vicio militar.
Dichas solicitudes deben encontrarse en esta Escuela 16 de Diciembre del presente año.
Los exámenes de admisión a que son sometidos tod didatos, se llevarán a efecto del 1.º al 15 de Enero, e y del 5 al 21, en provincias.
Los interesados pueden obtener mayores datos en la dancias Generales de Armas, en provincias, a las cuales enviado prospectos de admisión, y en la Escuela Milit tiago.
LA DIRECCION DE LA ESCUELA MIL

VENDES
NEGOCIO INDUSTRIAL
De gran porvenir, para persona de poco capital, buenas entradas, con clientela establecida.
Dirigirse a
DELICIAS N.º 2215
A LAS 2.30 P. M.

LA SUPERIORIDAD DE LAS
VACUNA
ANTICARBUNCLOSAS
— DEL —
INSTITUTO BIOLOGIC
— DE LA —
SOCIEDAD NACIONAL DE AGRICUL
ES RECONOCIDA POR TODOS LOS QUE LAS HAN EM
ALGUNAS OPINIONES:
D. Roberto Palma. — Chillán.
"He quedado muy satisfecho con haber usado la vacuna y creo que se ha dado un gran paso para evitar la enfermedad".
Don Arturo Prat. — Guindos.
"Sólo puedo decir que esta vacuna dió un resultado espléndido".
Don César Ruiz Tagle. — "Sorrento". — Lonquén.
"La considero buena, pues no se ha presentado ningún nuevo caso hasta la fecha".
Prefectura de Policía d
"El año 123 fué el que se vacunaba el la Policía, haciéndol de los casos que se usando desde el princ vacuna. Como el res de lo más satisfac año la vacunación se les condiciones co que hasta la fecha no sentado ningún caso clo bacteridiano desp respectiva vacunación Quijada, Veterinario"
ORDENES E INFORMES
SAN FRANCISCO 2291. — TELEFONO 58 SAN MI

BODEGA
Tomamos en arriendo Bodega próxima a E Alameda. Prefiérese que tenga Departamento bitaciones.
Dirigirse por carta a
CASILLA 900

GRANDES REBAJAS DE PRECIOS

POR HOY Y MAÑANA

CREAS

Marca "Quilapilun", en varios anchos..	$ 6.00
Calidad de 1|2 hilo, especial.. ..	$ 7.00
Muy gruesa y recomendable	$ 8.20
Lo mejor en 1|2 hilo, ancho 2 mt..	$ 9.00
Crea de Irlanda, puro hilo, réclame	$ 17·50

TOCUYOS

Asargaos, muy torcidos..	$ 1.70
Calidad mejor, asargado..	$ 1.90
Especial para cielos..	$ 1.70
Doble ancho en 160 ctm., para sábanas..	$ 4.50
Osnamburgo, marca de la Casa..	$ 1.70

BRINES

Una buena clase para trajes.. ..	$ 1.90
Calidad Italiana, dibujos oscuros.	$ 2.90
Dibujos nuevos, muy durable.. ..	$ 3·70
Brin de hilo torcido blanco, en 140 centímetros..	$ 10.50
Gabardinas kaki y gris en 140 centímetros..	$ 10.00

VELOS Y CRESPONES

Lindos dibujos para vestidos niñitas..	$ 1.90
Surtido de crespones egipcios.. ..	$ 2.70
Linda muselina, especial para delantal..	$ 2.50
Velos en negro y blanco, lindo surtido..	$ 4.00
Crespón de un color, como réclame	$ 1.90

LANAS Y CASIMIRES

Sargas azules para sacos de baño, desde..	$ 9.00
Popelinas bordadas fondos negro y azul..	$ 20.00
CREPES marrocain, surtido completo..	$ 13.00
Popelinas francesas, lo mejor en plaza, a..	$ 27.00
Casimires muy finos, en negro, saldo a..	$ 12.00

SEDERIAS

Rica Espumilla flexible..	$ 24.00
Saldo marrocaín blanco..	$ 28.50
Jersey marca "Charmant", en 140 centímetros..	$ 52.50
Pongé todos colores, desde.. ..	$ 7.50
Charmeusse, un saldo, colores, metro a..	$ 32·00

Varios Géneros muy Prácticos

Organdí blanco, lo mejor..	$ 4.60
Popelinas para camisas, desde..	$ 6.50
Céfiros, fondos blancos, listados y de color..	$ 2.60
Vichyes para delantales, desde..	$ 1.90
Satines y mesalinas, gran surtido	$ 2.50

Casimires para caballeros

Calidad muy torcida, lindas fantasías, desde $ 25, 30 y..	$ 35.00
Calidad "fresco", para Verano, rebajado..	$ 24.00
Franela listada para sport.	$ 10.00
Clases extra-finas, inglesa legítima desde..	$ 35.00
Casimir azul marino, como réclame, calidad fina, a..	$ 26.00

LOS GRANDES ALMACENES de Emilio Delporte y Cía.

BANDERA ESQUINA ROSAS

EL ANIVERSARIO SOCIAL DE LA UNION DE ELECTRICISTAS

LA FIESTA DE MAÑANA EN LA SOCIEDAD ARTESANOS LA UNION

Con motivo de la celebración del aniversario social, la Unión de Electricistas celebrará mañana una simpática velada literario-musical y baile en los salones de la Sociedad Artesanos "La Unión", Riquelme 821, para la que se ha preparado un interesante programa.

Entre los miembros de esta institución reina especial entusiasmo por concurrir a esta fiesta; por parte de la comisión respectiva, no se ha descuidado nada a fin de obtener un buen éxito en esta velada.

En el programa figuran números a cargo de conocidos artistas obreros, entre ellos, los señores Luis Barra, Carlos Rojas y otros, que cuentan con simpatías en nuestros círculos obreros.

Se presentarán al público números de canto, recitación, parodias, etc., finalizando el espectáculo con un animado baile social.

SOCIEDAD "UNION ANDRES BELLO"

El Reverendísimo Obispo, Monseñor Rafael Edwards bendecirá hoy en el Colegio de la Santa Familia el nuevo estandarte confeccionado en este mismo establecimiento, trabajo que es una verdadera obra de arte.

Este hermoso acto revestirá una gran solemnidad; la madre superiora de dicho Colegio ha preparado entre sus alumnas un pequeño acto literario.

Quedan invitados a este acto los representantes de la prensa e instituciones amigas y socios en general y los padrinos y madrinas que son:

Doctor Manuel Torres B., señores Eugenio Jenestier, Juan Emilio Díaz, Pedro Acevedo, Carlos Parra, Eliseo Carrera, Sociedad Hípica Luis Cousiño, Confederación Arte Culinario, señoras Concepción E. de Olea, Rosalía de Acevedo, Clara G. de Aqueveque, Ana de Ferragud, Isolina de Berestay, Emperatriz de Bravo, Carmela de Cid y señorita Sara Quiñones.

Este acto dará principio a las 4 P. M., en el local Bascuñán, entre Manuel Montt y Sazié

Al Directorio y comisión de fiestas se les cita para hoy para tomar los últimos acuerdos con relación a la velada familiar del Sábado 22.

VARIOS

El festival de los Practicantes

A medida que se acerca la fecha de la realización del festival artístico a beneficio de los fondos sociales de la Sociedad de Practicantes de Chile, mayor es el entusiasmo que se nota entre el público por concurrir a ella.

La finalización de los preparativos para esta fiesta auguran el éxito que alcanzará, tanto por el programa confeccionado como por el baile que se realizará.

Esta fiesta se realizará en el local de la Sociedad Artesanos "La Unión".

La entrada valdrá, como de costumbre, y tendrá derecho a llevar las señoritas que desee el que las presente en el salón.

Centro Artístico "Estudio y Progreso"

SECCION MUSICAL Y ARTISTICA. Dando cumplimiento al programa trazado por las secciones musical y artística de este Centro, para hoy, a las 9 P. M. se deben reunir los miembros de la estudiantina en un importante ensayo de las piezas musicales, en preparación, el cual estará a cargo del conocido profesor señor Andrés 2.o Coppia.

LA JIRA A DOÑIHUE.—Con interés ha venido trabajando el cuerpo directivo de este Centro con motivo de efectuarse durante el Sábado y Domingo próximo una jira artística al pueblo de Doñihue, donde se efectuará una velada.

Con este motivo se ha venido preparando un buen programa que se ha ensayado cuidadosamente para que su representación en ese pueblo obtenga buen éxito.

Al mismo tiempo el grupo excursionista efectuará durante el día Domingo un reconocimiento a los alrededores de ese pueblo y un concurso atlético interno.

El número de los inscritos hasta el momento pasa de 25 personas y van a cargo de esta delegación la casi totalidad del Directorio, que llevará un saludo especial a las diversas instituciones culturales y artísticas de Rancagua.

VESTONERAS
buenas precisa
SASTRERIA CLARAS 38
N-21

Conjunto artístico "Alejandro Flores"

Hoy se llevará a efecto una velada literario musical en el salón teatro de la Escuela Federico Errázuriz, a las 9.30 P. M.

El programa estará a cargo de este conjunto teatral.

Esta velada promete tener un buen éxito dado el programa que se desarrollará, el cual es bastante atrayente, tomando parte los populares gauchos argentinos y se pondrá en escena el drama en un acto titulado "La Mendiga".

La entrada al local será completamente libre.

En el Centro "El Despertar"

Esta noche, a las 9 P. M., se efectuará la importante asamblea general ordinaria y cuya asistencia es obligatoria por haber asuntos de suma importancia que tratar y que requieren un pronto pronunciamiento de esta colectividad.

Mañana se efectuará el baile social que esta corporación ofrece a sus socios y relaciones sociales.

La Escuela Racionalista de Peñaflor que es mantenida por este Centro, prepara un importante acto cultural con el objeto de finalizar sus labores anuales. Se ha nombrado una comisión examinadora compuesta por los señores Rolando Molina, Emilio Zapata y Segundo Godoy, quienes distribuirán los premios a los educandos.

También se ha invitado especialmente a esta fiesta al señor José Mella y familia por ser uno de los fundadores de este plantel educacional.

EL FALLO RIVAS VICUÑA Y LOS TRANVIARIOS

LAS REUNIONES EN LA INTENDENCIA

Tema de los más variados comentarios ha sido la actitud observada por los tranviarios frente a una determinación de la Gerencia de la Compañía, en el sentido de acortar algunos horarios, lo que ha sido estimado por los obreros como contrario a lo que establece el fallo que diera el año pasado el señor Manuel Rivas Vicuña, cuando fué llamado por los tranviarios a fin de que diera su veredicto en algunas incidencias suscitadas entre patrones y obreros.

El hecho de que la Compañía haya acortado algunos horarios ha provocado una serie de reuniones de los tranviarios, quienes no aceptan esa determinación, porque no conviene, según ellos, al buen servicio.

Con este motivo se han efectuado también varias conferencias entre los tranviarios y el señor Intendent de la provincia. El señor Mackenna Subercaseaux ha estudiado detenidamente el problema, haciendo cuanto está de su parte a fin de arreglar las dificultades y evitar que se produzcan mayores incidencias.

En la mañana de ayer, una comisión del consejo de tranviarios se acercó nuevamente al señor Intendente de la provincia, y después de una larga conversación pidieron al señor Mackenna que convocara a una reunión a los jefes superiores de la Compañía para que conjuntamente con la comisión de tranviarios se estudie el fallo del señor Rivas Vicuña, en lo que respecta a los horarios, lo que ha provocado estas incidencias.

El señor Mackenna habría manifestado a los obreros que pondría todo su empeño a fin de que se realizara esa conferencia; pero los obreros manifestaron al señor Intendente de la provincia, que ellos habían concurrido a cinco reuniones en la esperanza de encontrarse con los jefes de la compañía, y que por esta causa, estimaban que no se realizaría lo que solicitan los tranviarios.

ACUERDOS SOCIALES

CIRCULO SOCIAL DEL PATRONATO SAN RAMON.—En su última sesión se leyeron las notas enviadas por el Círculo al señor comisario de la 9.a Comisaría, con respecto a una fiesta, para el orden y respeto en la sala; citación a todos los socios y Centros que dependen del Círculo Social, con el fin de tomar fotografías; reseña del acta envida a la prensa, de la sesión del 30 de Octubre y otra de la sesión del 6 del presente.

Se acordó:

1.o Por no haber antecedentes necesarios que debían acompañar la solicitud del señor Luis Flores Romero, no fué aceptado.

2.o Empezar a estudiar detenidamente la reforma de los estatutos.

3.o Nombrar la siguiente comisión para que gestione la compra de muebles para la secretaría, señores Rafael Rousseau, Jaime Reyné y Rafael Banda.

4.o Comisionar al señor Juan Cáceres, para que hable con el señor Eugenio Jarry y le exija la renuncia como socio de la institución y al señor Ricardo Meneses, para que le pida un recibo cancelado de los honorarios percibidos por él.

5.o Atendiendo a las disposiciones del decreto-ley sobre loterías, rifas, etc., se acordó suspender la que se había organizado para incrementar los fondos para la compra de mobiliario.

FABRICACION
DE PUERTAS, VENTANAS Y DE TODAS CLASES
hace y tiene lista para entrega inmediata
LA REPUBLICA
Barraca y Fábrica de Maderas.
DOMEYKO 2354
N-22

FIESTAS SOCIALES

CENTRO RECREATIVO "ARTES GRAFICAS".—Este Centro efectuará mañana un baile a beneficio de sus fondos sociales.

Se ha contratado una buena orquesta para amenizarlo. Local: Alameda N.o 1333, frete a Ejército.

La Sociedad La Universal.— La velada literario de fiestas de esta institución en celebración del 21.o aniversario de existencia social, se levará a cabo mañana, a las 9 P. M. en punto, en el amplio local social de esta colectividad: Arturo Prat 1242.

Han sido invitados los representantes de la prensa, de las instituciones amigas, los socios jubilados, cooperadores, etc.

El programa artístico estará a cargo del Conjunto Los Lusitanos, que tanto aplausos se han conquistado en los diferentes locales sociales en que ha actuado. También han accedido a prestar su desinteresado concurso los hermanos señores Bilumilla, quienes ejecutarán números de actualidad.

—Se hace presente que la entrada es gratuita, pero sí con invitaciones.

Centro Exequiel Vilches (San Francisco 748).—La comisión encargada de preparar la fiesta del libro acordó realizar el Domingo próximo, un baile en el local social, de 8 a 12 P. M., siendo las entradas para los socios pagadas con libros; pero que sean útiles.

SOCIEDAD MANUEL RODRIGUEZ.—En sesión del Directorio del Miércoles pasado se trataron los siguientes asuntos:

De haberse cobrado las subvenciones de los Ministros de Industria e Instrucción Pública para la Escuela Exequiel Vilches, por las sumas de $ 6,000 para las clases de Dibujo Industrial y $ 750 para la Escuela Primaria, ésta correspondiente al segundo semestre del año.

De una nota de la Sociedad de Socorros Mutuos El Cóndor, la que se ordenó su paso al archivo.

Fué aceptado como socio el señor Julio Guajardo L., quien prestó la promesa de reglamento.

De haberse recibido de los consocios señores Eugenio Hernández y José Ferrari, la cantidad de 200 recibos para las cuotas de socios activos, los que pasaron a tesorería. Se acordó enviarles nota de agradecimiento.

De que en vista de que la Comisión de Escuela no había reunido a sus miembros y estando ya por terminarse el año escolar, se acordó nombrar la siguiente comisión: Ramón M. Reyes, Luis A. Torres, José Miño, Pedro Uribe V. y Enrique Romo L., a fin de que den término al año escolar. Esta comisión deberá reunirse el Lunes próximo 23 del presente y entre otras cosas deberá fijar el paseo anual a los alumnos, las comisiones examinadoras y varios asuntos que son de vital importancia para la buena marcha de la escuela.

Se acordó fijar el Domingo 7 de Diciembre próximo, fecha oficial para la inauguración del nuevo pabellón destinado a las clases de Dibujo Industrial.

De continuar mejor de salud el director señor Eduardo Acevedo.

Se avisa a los señores socios que toda solicitud de aspirante a socio debe venir acompañada de la cantidad de tres pesos, a fin de poder despachar el informe médico correspondiente.

ESTOS dientes que tu llamas perlas, los debo a
Kolynos
CREMA DENTAL

EN EL CONSEJO DE TRANVIARIOS

Mañana, a las 9 y media, se dará comienzo a la kermesse que han venido organizando los miembros de la comisión de fiestas del Consejo de Tranviarios.

Desde luego podemos anticipar que el salón social del Consejo, que se encuentra en la calle Martínez de Rozas esquina de Bulnes, ha sido artísticamente engalanado.

Habrá números especiales a cargo de conocidos artistas obreros, y la fiesta contará también con un baile de fantasía, con buenos premios para las mejores parejas.

Por el entusiasmo que existe por concurrir a esta fiesta, es de creer que ella alcanzará un éxito halagador.

LA SECCION VICTORIA

En el salón-teatro de esta Sección se repite mañana el beneficio que hace algunos días llevó a cabo a fin de ayudar en algo al socio de esta Sección señor José Rodríguez, quien se encuentra en desgracia, sin contar con los recursos necesarios para vivir.

Dados los fines que se persiguen con esta fiesta, sería de desear que a ella concurriera el mayor número de personas

En el programa aparecen números a cargo de artistas obreros de la capital, tales como Gustavo Castillo, Paco Ramírez, etc.

Se pondrán en escena los juguetes cómicos "Tonkin Curao" y "La Sufragista".

El valor de la entrada se ha fijado en $ 0.60.

CITACIONES

Centro de Adelanto Local 8.a Rural.—A reunión general para hoy, a las 7 1|2 P. M., en el local de la Escuela Superior de Hombres, San Alfonso 1387.

Cuadro Artístico. — A ensayo general, hoy a las 9 P. M., a fin de estudiar la presentación que se hará mañana en la fiesta que prepara la Sociedad U. y P. de [illegible].

Sociedad de Empleados de Hoteles.—A junta general extraordinaria para hoy a las 3 P. M., con el objeto de dar lectura al memorial que se presentará al Congreso de Empleados Particulares y a la Junta de Gobierno

La Asociación de Chauffeurs de Autobuses de Santiago.—Cita a junta de Directorio para hoy, a las 9 P. M., se ruega encarecidamente la asistencia por haber asuntos de importancia que tratar

Unión y Progreso de Comerciantes.—A junta general para hoy, a las 8 P. M., en Recoleta 160. El beneficio que se llevará a efecto el Lunes.

El Sindicato de Empleados del Centro de O. Sindical Carmelo y Praga.—A asamblea general hoy, en Independencia 180, de 8 a 9.30 P. M.

Federación de Chauffeurs de Chile.—A junta general extraordinaria para hoy, a las 9 P. M., en Mapocho 1184.

Sociedad Dueños de Autos de Alquiler.—A junta general para el 21 del presente, a las 9 1|2 P. M., en Ejército 714.

Sindicato Nacional de Estucadores.—A reunión general para hoy, a las 6 P. M.

Centro Exequiel Vilches.—Hoy, a las 9 P. M. en punto, junta general para continuar en la discusión de los estatutos.

El Domingo a las 9 de la mañana, sesión extraordinaria. Se encarece la asistencia.

Sociedad de Pintore Miguel Angel.—A junta general para el Domingo, a las 10 A. M., en Arturo Prat 1242.

La reunión se efectuará con el número que asista.

Centro Ejercita Libertador de la Unión Nacional.—A sesión general para hoy, a las 9 P. M. Se encarece la asistencia por tener que recibir al presidente del Consejo Provincial, don Aurelio Segovia, secretario general de la Sociedad, don Pedro Lagos y presidente honorario, don Alfredo Rossi.

Centro Social San Ignacio.—A los socios para el Sábado, a las 8 1|2 P. M., en Lord Cochrane 161.

En esta asamblea los delegados ante la Unión de Centros de la Juventud Católica darán cuenta de su actuación en la Convención que la Unión efectuó los días 14, 15 y 16 del presente.

Gran Confederación Sindical del Trabajo (Andrés Bello 447).—Hoy, a las 7 1|2 P. M., junta general de delegados y de directores de los Sindicatos. Se encarece la asistencia a los señores Bartolomé Ramírez, Manuel Guzmán, Homero Silva, Florentino Arias y Narciso Santibáñez. Nombramiento de mesa directiva.

CENTRO SANTIAGO DE LA UNION NACIONAL.—En sesión de Directorio se tomaron los siguientes acuerdos:

1.o El señor presidente dió cuenta al Directorio del fallecimiento y los funerales de nuestro consocio fundador y jubilado don Angel C. Navia.

2.o Aceptar la solicitud de admisión de socio del señor Carlos H. Guerra, presentado por el señor Barrientos.

3.o Se pone en conocimieno de los socios que el segundo retiro se llevará a efecto el Domingo 30 del presente.

4.o Aceptar la cuenta dada por el señor Barrientos sobre la velada última, que dió una utilidad de $ 200.

5.o Conceder la jubilación al socio señor Angel B. Sepúlveda.

6.o Aceptar la cuenta dada por los directores señores Ruiz y Herrera, y

7.o Se dió un voto de aplauso a los señores Rohuerdes y Aechardi.

AL SR. MIGUEL DAVIS.—Se necesita en esta Redacción.

Las actividades del Grupo México

Se continúan recibiendo inscripciones para el concurso de declamación a realizarse en el próximo mes.

Como se sabe, en ese torneo se disputarán los trofeos "Carlos Trejo" y "La Nación", para hombres; y "Berta Singerman", para mujeres, más los diplomas respectivos.

El valor de la inscripción, como se ha dicho, es de un peso para particulares, y cincuenta centavos para miembros de alguna institución.

Toda correspondencia para esta institución diríjase a Cueto 845.

—El próximo Domingo en la tarde, reunión del conjunto artístico, donde designe el director respectivo señor Martín.

EL RESTAURANT MAXIM

AYER HEMOS LEIDO EN LOS TELEGRAMAS DE BUENOS AIRES, LO QUE NOS CONFIRMO EL DUEÑO DEL MODERNO

RESTAURANT MAXIM

EN SANTIAGO

En breve debutará la monumental ORQUESTA DE ELEGANTES SEÑORITAS, que amenizarán las noches de ensueños, que este moderno establecimiento trata de organizar en su gran salón de recepciones preparado exclusivamente para estas fiestas.

Cuenta este gran establecimiento con todo el confort moderno, como ser, servicio, dependencias, comedores independientes, únicos en Santiago

AGUSTINAS 1036 -:- TELEFONO 1972

Traducciones
INGLES-ESPAÑOL
ESPAÑOL-INGLES
MEMORIAS, BALANCES, INFORMES, AVISOS, CATALOGOS, Etc., Etc
ABSOLUTA RESERVA
E. O. G. – Casilla 81-D

Cambio

BANCARIO	$ 39.90
COMERCIAL	40.00

EQUIVALENCIAS DEL CAMBIO BANCARIO:

1 DOLAR VALE	8.71
1 FRANCO	0.45.80
1 PESETA	1.17.80
1 LIRA	0.37.40
1 NACIONAL ARG.	3.31 1|2

PREMIO DEL ORO
207.80

UN PESO PAPEL VALE 6 PENIQUES

VALOR DE LA £ EN DOLARES	
Anglo Sud-Americano	4.62 7|

LA DEBILIDAD SEXUAL
La impotencia, la Neurastenia, se curan con
Bismolan
TONICO PODEROSO
SE VENDE EN TODAS LAS BOTICAS

BOLSA DE COMERCIO

MOVIMIENTO

Flojo en su movimiento pero firme en sus precios, fué la característica de la plaza durante el desarrollo del día bursátil de ayer en el mercado de valores.

Sobresalieron las ventas sobre papeles mineros, adjudicandose en mayor número las acciones de las Sociedades El Salvador, Colquiri, Tocopilla y Lebu; y en menor cantidad, Dichas, Minera e Industrial, Patiño, Máfil y Elqui.

En Salitres se anotó una venta de 300 Lastenia, y en Ganaderas, 200 Gente Grande.

Las acciones de Electricidad Industrial y Viñas fué lo que figuró en papeles Industriales.

El total de lo adjudicado en Bonos fué de 213,000 nominales.

Los precios a las 5 se mostraron algo flojos.

SUBIERON

Debentures, de 40 a 40 1|2; Chile, de 208 a 208 1|2; Antofagasta, de 80 a 80 1|4; Rupanco, de 19 1|4 a 19 1|2; C. Melón, de 38 1|4 a 38 1|2; Gas Santiago, de 55 a 55 1|2; Chacaltaya, de 39 a 39 1|3; Huanuni, de 81 a 82; Minera, de 31 1|4 a 33; Elqui, de 9 5|8 a 10; Araca, de 283 a 270.

BAJARON

Caja 8-1|2, de 88 3|8 a 88; Caja 8-1, de 96 1|2 a 96; Garantizador 8, de 85 a 84; Hipotecario Chile 8-1, de 88 1|4 a 88; Hipotecario Chile 8-2, de 96 a 88; Nacional, de 95 a 94 1|2; Lastenia, de 63 1|2 a 63; Gente Grande, de 86 a 80; Laguna Blanca, de 195 a 172; Río Cisne, de 23 a 22 1|2; Viña, de 28 1|2 a 28; Club Hípico, de 10,300 a 10,200; Colquiri, de 13 7|8 a 13 3|4; Dichas, de 36 a 35; Kala Uyu, de 53 a 51; Oploca, de 187 a 183; Patiño, de 282 a 280; Sanco Cristo, de 7 3|4 a 7 1|2; Schwager, de 30 a 29 1|2; y Tocopilla de 84 1|2 a 84.

OPERACIONES DE AYER

1.a RUEDA

20000 Gdor. 8, 84.
40000 Caja 8-1|2, 88 1|4.
100 Banco Chile, 16.
100 Salvador, Dic. 11, 26.
700 Salvador, Dic. 11, 25 3|4.
13 Electricidad, 71.
100 Viña, 28.
100 Salvador, Nov. 27, 25 3|4.
100 Dichas, Dic. 11, 35 1|2.
400 Salvador, Dic. 11, 26 1|2.
100 Dichas, Nov. 27, 35.
800 Minera, Nov. 27, 31 1|2.
100 Salvador, Dic. 11, 27.
100 Salvador, Nov. 27, 27.
200 Salvador, Nov. 27, 27 1|4.
50 Salvador, Dic. 11, 27 1|4.
700 Salvador, Dic. 11, 27 1|2.

2.a RUEDA

300 Lastenias, Nov. 27, 63.
200 Kala Uyu, Dic. 11, 52 1|2.
50 Electricidad Ind., 71.
300 Salvador, Dic. 11, 27 1|2.
100 Elqui, Dic. 11, 9 3|4.
800 Colquiri, Dic. 11, 13 3|4.
100 Patiño, Nov. 27, 280.
50000 Caja 8-1|2, 88.
200 Máfil, Nov. 27, 42.
400 Lebu, Dic. 11, 8.
1000 Hip. 8-1, 87 7|8.
200 Gente Grande, 80.
202000 Hipotec., 8-1., 88.
500 Tocopilla, Dic. 11, 84 1|2.

Precios de comprador o vendedor al terminar las ruedas

TITULO	COMPRADOR Cantidad	COMPRADOR Precio	VENDEDOR Cantidad	VENDEDOR Precio
BONOS				
Caja, 6-1	....	....	10000	85
Caja, 7-1	2000	84¼	....	....
Caja, 8 1|2	15000	88	10000	88¼
Caja, 8-1	....	....	7000	96
Chilena Electricidad	1500	40½	....	....
Hipot. 7-1	....	....	2000	84
Hip. 8-1	50000	87⅞	5000	87 7|8
Hipotecario, 8-2	....	....	2000	88
Regadío, 8	1000	80	....	....
BANCOS				
Chile	85	208½	....	....
Hipotecario Chile	....	....	20	600
Nacional	....	....	100	90
Italiano	100	94	100	94½
MINERAS				
Aconcagua, Dic. 11	500	10	....	....
Carolina	....	....	250	26
Caylloma, Dic. 11	200	6¼	....	....
Chacaltaya, Dic. 11	100	39	....	....
Colquiri, Dic. 11	100	13¼	....	....
Colquiri, Nov. 27	....	....	200	13¾
Dichas, Dic. 11	100	35	200	35½
Kala-Uyu, Dic. 11	....	....	100	52
Kumurana, Dic. 11	....	....	200	27½
Lebu, Dic. 11	....	....	100	8
Máfil, Dic. 11	....	....	100	42
Minera, Dic. 11	200	31½	200	32¾
Nueva Elqui, Dic. 11	....	....	500	9⅝
Nueva Elqui, Nov. 27	300	9	....	....
Oploca, Dic. 11	100	184½	....	....
Oruro, Dic. 11	200	28	200	29
Patiño, Nov. 27	....	....	100	280
Patiño	40	280	....	....
Salvaros	500	27½	....	....
Sto. Cristo, Dic. 11	....	....	200	7½
Schwager, Nov. 27	100	28½	100	29½
Tocopilla, Dic. 11	....	....	200	84½
SALITRERAS				
Antofagasta, Dic. 11	200	80¼	100	80½
Lastenia, Nov. 27	100	63½	....	....
GANADERAS				
Gente Grande	....	....	100	80
Rupanco	500	19½	....	....
Tierra del Fuego, Nov. 27	....	....	100	186
INDUSTRIALES				
Cemento Melón, Nov. 27	100	38½	....	....
Electricidad Ind.	100	70	....	....
Gas de Santiago	40	55½	....	....
Malvoa, Nov. 27	200	11	....	....
Telégrafo Comercial	100	44	....	....
Viña del Mar	....	....	142	28
Volcán, Dic. 11	....	....	100	39
DIVERSAS				
Club Hípico	1	10000	1	10,200
CIERRE A LAS 5 P. M.				
Cambio	....	39.80	....	40.00
Oro	....	207.50	....	207.80
Libras por oro	....	12.90	....	13.00
Salvador, Dic. 11	....	26¾	....	....
Huanuni, Dic. 11	....	82	....	....
Minera, Nov. 27	....	33	....	....
Chacaltaya, trans., Dic. 11	....	39½	....	....
Patiño, trans., Dic. 11	....	280	....	....
Kala-Uyu, trans., Dic. 11	....	51	....	....
Tocopilla, trans., Dic. 11	....	84	....	....
Elqui, trans., Dic. 11	....	10	....	....
Colquiri, trans., Dic. 11	....	13¾	....	....
Sto. Cristo, Dic. 11	....	....	....	7½

BOROXOL
EL REY de los jabones

Vestoneras
BUENAS PRECISA
— SASTRERIA CLARAS 38 —

OPERACIONES EN VALPARAISO

1.a RUEDA

1000 Río Cisne, Nov. 27, 28 1|2.
500 Lebu, Nov. 27, 8.
100 Salvador, Nov. 27, 25 3|4.
1000 Industria, Nov. 27, 36.
100 Salvador, Dic. 11, 26.
100 Salvador, Nov. 27, 26.
1000 Salvador, Dic. 11, 26 1|2.
1000 Salvador, Dic. 11, 27.
500 Salvador, Nov. 27, 27.
500 Chacaltaya, Nov. 27, 38 1|2.
Oro: vendedor 209, comprador 208.50.
Cambio: Vendedor 40, comprador 39.80.
£ por oro: Vendedor 13, comprador 12.90.

2.a RUEDA

500 Mineras Nov. 27, 32 1|4.
200 Laguna Blanca, Nov. 27, 172.
100 Chacaltaya, Nov .27, 38 3|4.
100 Oploca, Nov. 27, 183.
500 Caylloma, Nov. 27, 6 1|4.
400 Lastenia, Nov. 27, 64.
Oro: Vendedor 208.50, comprador 208.
Cambio: Vendedor 40, comprador 39.80.
£ por oro: Vendedor 13, comprador 12.90.

¡QUE RICO..! CIGARRILLOS
HABANITOS
60¢

INFORMACIONES DE SOCIEDADES ANONIMAS

DIVIDENDOS, CITACIONES, CIERRE DE REGISTROS

TOCOPILLA Co. SALITRERA DE—Cita a junta general ordinaria para el 25 de Nov. en Bolsa Comercial de Valparaiso, Cochrane 695. Dar cuenta de la memoria y balance.

FABRICA NAC. DE AGUA OXIGINADA Dr. MOURGUES Y Co. SOC.—Cita a junta general ordinaria y extraordinaria para el de Noviembre en Carmen 558. Resolver aumento de capital. Propuesta de compra del activo y pasivo de la Sociedad y resolver liquidación anticipada. Cierra su registro del 10 al 19 de Nov.

GAS DE VALPARAISO Co.— El plazo para la suscripción de las nuevas acciones para los residentes en el país será desde el 18 al 28 de Noviembre y para los en el extranjero desde 13 de Noviembre al 12 de Enero de 1925, dando aviso por escrito a la Co. Vencido este plazo la Compañía dispondrá de las acciones no suscritas. El pago de las nuevas acciones por el valor nominal de $ 50 debe hacerse en Aldunate 460, Valparaiso antes del 31 de Diciembre de 1924. Cierra su registro del 13 al 28 de Noviembre.

MORADO DE RIO BLANCO Co. MINERA.—Avisa que desde el 14 al 30 de Noviembre se pueden suscribir las acciones de la Sociedad Anonima. Trascurrido este plazo perderán sus derechos. Las acciones se suscriben en Catedral 1245, donde recibirán la autorización para firmar la escritura en la Notaria de Altamirano.

BRONCE Co. MINERA EL.—Cita a junta general ordinaria y extraordinaria para el 24 de Noviembre en "El Mercurio" de Santiago. Dar cuenta de la labor de la Compañia y elegir directorio. Autorizar la venta de los bienes de la Cia. a una sociedad anonima que se formara con este objeto.

ALERCE RELONCAVI SOC. EXPL. DE—Cita a junta general extraordinaria para el 26 de Noviembre en edificio Ariztia, 8.o piso, of. N.o 2, pronunciarse sobre contratos pendientes con la comunidad Maderera Reloncavi Alerce. Cierra su registro del 17 al 23 de Noviembre.

INDUSTRIA Y COMERCIO BANCO.—Cita a junta general extraordinaria para el 27 de Noviembre, para tratar de la reforma de estatutos y aumento de capital. Cierra su registro del 16 al 27 de Noviembre.

TATTERSALL SOC. EL—Cita a junta general extraordinaria para el 24 de Noviembre, en Huérfanos 1287. Tratar reforma de estatutos y ratificar la enagenación de las propiedades de la Av. Matucana. Cierra su registro del 14 al 24 de Noviembre.

CANAL CALERA ASOCIACION.—Cita a junta general extraordinaria para el 24 de Noviembre. Modificación de estatutos y demás asuntos.

EXPLOTADORA DE CHILE SOC.—Cita a junta general extraordinaria para el 20 de Noviembre, en Bandera 60. Pronunciarse sobre la liquidación anticipada de la Sociedad y liquidación que el Directorio propondrá a la junta.

ANTRACITA DE QUILACOYA COMUNIDAD.—(En formación). — Cita a reunión para el 28 de Noviembre, en Huérfanos 1310, para los efectos del Art. 8 de los estatutos.

BIO-BIO Co. CARBONIFERA.— Cita a junta general ordinaria y extraordinaria para el 20 ed Noviembre, en "El Mercurio". Diversos objetos.

MINAS Y FUNDICIONES DE CARRIZAL.—(En liquidación). — Cita a junta general extraordinaria para el 3 de Diciembre en Bolsa de Comercio, oficina 112, con el objeto de dar cuenta de la liquidación.

RENEQUE Soc. CARBONIFERA—Cita a junta general extraordinaria para el 26 de Noviembre, en Huérfanos 1059, acordar la forma y condición en que se colocarán los $ 500,000 de capital correspondiente a la serie B.

CORDILLERA Co. DE SEGUROS LA—El 27 de Noviembre deberá pagarse una cuota de $ 10 por acción, que se enterará con $ 5 en efectivo y $ 5 que se tomará de. Fondo de Accionistas. Cierra su registro del 16 al 27 de Noviembre.

INQUISIVI COMUNIDAD ESTAÑIFERA. —Cita a junta general extraordinaria para el 20 de Noviembre, en Agustinas 1111. Enajenación de las propiedades mineras.

REINA Co. NAC. DE SEG. LA—Cita a junta general extraordinaria para el 21 de Noviembre. Tratar de aumento de capital. Cierra su registro del 17 al 21 de Noviembre.

AGENTES DE SEGUROS DE VIDA
Hay vacantes para Agentes Inspectores en viaje y Agentes locales para Santiago
Indispensable referencias de primer orden. Condiciones ventajosas.
Dirigirse por escrito, a
CASILLA 3712

CIA. MINERA DE HUANILLOS Y PUNTA BLANCA

Esta Compañía, con fecha trece del presente, ha vendido la producción de sus minas por dieciocho meses, al señor Max Gorler, representante en Chile de los señores Brandeis Goldschmidt y Co. de Londres.

La cantidad vendida asciende a diez mil toneladas de minerales de cobre, de ley término medio, veinte por ciento, con ley de plata y oro.

El valor aproximado de esta venta es de cuatro millones de pesos.

La primera entrega de quinientas toneladas se hará en los primeros días del mes de Diciembre próximo.

COTIZACIONES DE METALES

Cablegrama sobre cotizaciones de metales correspondiente al día de ayer

Estaño, al contado: 255.2.6, bajó 4.5.0; a plazo: 258.12.6, bajó 3.12.6

Cobre Standard, al contado: 63.5.0 bajó 0.15.0; a plazo 64.0.0 bajó 0.15.0

Plata: d 33 1|2. Bajó 3|16.

REMATE.— En la segunda rueda de mañana Viernes se rematarán 500 Vapores en lotes de 100 acciones con derecho al total para Dic. 11: 300 Carolina para Noviembre 27; 500 Schwager en lotes de a 100 acciones con derecho al total para Dic 11; 500 Carolina para Nov. 27; 500 Tejidos El Salto en lotes de a 100 acciones con derecho al total para Dic. 11; 1,500 Los Morros, totalmente pagadas para Nov. 27; 300 Carolina para Nov 27; 300 Seg. La Cordillera, al contado.

BOLSA COMERCIAL DE CHILE

1.a RUEDA

500 Hip. 8-1 o|o, 88 1|4.
500 Hip., 8-1 o|o, 88 1|4.
300 Santo Cristo, 7 7|8, Nov. 27.
200 Santo Cristo, 7 7|8, Nov. 27.
5000 Hip., 8-1 o|o, 88 1|4.
200 Santo Cristo, 7 7|8, Dic. 11.
100 Salvador, 27 1|2, Dic. 11.
100 Salvador, 27 1|2, Dic. 11.
100 Salvador, 27 1|2, Dic. 11.
100 Salvador, 27 1|2, Dic. 11.
100 Salvador, 27 1|2, Dic. 11.
200 Brilladora, 2 3|4, Dic. 11.
100 Brilladora, 2 3|4, Dic. 11.

ORO
Vendedor: 209.
Comprador: 208.50.

CAMBIO
Vendedor: 40.
Comprador: 39.80.

LIBRAS POR ORO
Vendedor: 13.
Comprador: 12.90.

SEGUNDA RUEDA

100 Fortuna, 13 3|4, Nov. 27.
200 Fortuna, 13 3|4, Nov. 27.
100 Fortuna, 13 3|4, Nov. 27.
200 Santo Cristo, 7 5|8, Nov.) 27.
300 Santo Cristo, 7 5|8, Nov. 27.
200 Santo Cristo, 7 5|8, Nov.) 27.
100 Chacaltaya, 40, Dic. 11.
500 Santo Cristo, 7 5|8, Nov. 27.
100 Fortuna, 13 3|4, Nov. 27.
100 Salvador, 27 1|8, Dic. 11.
100 Salvador, 27 1|8, Dic. 11.
200 Santo Cristo, 7 5|8, Nov. 27.
200 Santo Cristo, 7 5|8, Nov. 27.
300 Santo Cristo, 7 5|8, Nov. 27.

ORO
Vendedor: 208.50.
Comprador: 208.

CAMBIO
Vendedor: 40.
Comprador: 39.80.

LIBRAS POR ORO
Vendedor: 13.
Comprador: 12.90.

MATADERO PUBLICO

ENCIERRA PARA HOY

Ganado mayor		Ganado menor	
Bueyes	54	Corderos	1.038
Novillos	123	Cerdos	182
Vacas	119	Cabros	0
Q. vivos	131	Terneros	134
En vara	118		
Total	625	Total	1.354

PRECIO DE LAS CARNES

	El Kilo
Carne de buey, de 1.a	1.60 a 1.70
Id. de 2.a	1.30 a 1.50
Id. de 3.a	0.50 a 1.30
Carne de novillo, de 1.a	1.60 a 1.70
Id. de 2.a	1.30 a 1.50
Id. de 3.a	0.50 a 1.30
Carne de vaca, de 1.a	1.70 a 1.80
Id. de 2.a	1.50 a 1.60
Id. de 3.a	0.50 a 1.30
Id. de cordero, de 1.a	1.70 a 1.80
Id. de 2.a	1.30 a 1.50
Id. de 3.a	0.90 a 1.20
Carne de oveja, de 1.a	1.00 a 1.10
Id. de 2.a	0.80 a 0.90
Id. de 3.a	0.50 a 0.70
Carne de cerdo, de 1.a	2.20 a 2.30
Id. de 2.a	2.00 a 2.10
Id. de 3.a	1.60 a 1.90
Grasa en rama	2.20
Sebo de ovejuno	1.20 a 1.30
Cuero de buey	1.70 a 2.00
Id. de novillo	1.65 a 1.80
Id. de vaca	1.60 a 1.80
Id. de ovejuno	72.00 a 120

pesos docena.

OFICINA TECNICA DE EMPLEADOS

HUERFANOS 1235. Of. R., CASILLA 7502
Enrique Lillo S.

NECESITA

UN AYUDANTE CONTADOR, UN TAQUIGRAFO Y UN DACTILOGRAFO, para casa importadora.

La oficina advierte a los interesados que ella recogerá personalmente los informes de cada solicitante que traiga consigo, por cuanto ruega no presentarse sin tener antecedentes de primera.

Crianceros y Engorderos
Deseo tomar para luego, ganado vacuno y lanar a medias. Cuento con excelentes campos talajeros en provincias Bío Bío y Malleco. Dirigirse: L. C. P., Casilla 407, Concepción

FABRICACION
DE PUERTAS, VENTANAS Y DE TODAS CLASES
hace y tiene lista para entrega inmediata
LA REPUBLICA
Barraca y Fábrica de Maderas.
DOMEYKO 2354
N—22

CHACRITAS
CHACRAS
FUNDOS
BIEN REGADOS
OFRECE
ALFREDO TAGLE RODRIGUEZ
Catedral 1137 — Cas. 3132

REVISTA SEMANAL DE ABARRO

PRECIOS AL POR MAYOR POR LOTES PUEST

SANTIAGO

(Especial para "La Nación")

Santiago, 21 de Noviembre de 1924.

Aceite de algodón, importado, Soya, tambores 400 kilos, oro, kilo, neto, $ 1 20.

Aceite para máquina de coser, cajón, a 1 gruesa, m|c., 48.

Aceite de algodón nacional, 2x17, cajón, oro, 38.50.

Aceite de algodón Dos Banderas, 4x10 y 4x4 cal., oro, 47.50 y 43.50.

Aceite de olivo Betus, de 12 botellas, cajón, oro, 30.

Aceite de olivo Bau, cajón, oro, 67.50.

Aceite La Catalina, 40 latas, cajón, oro, 50.

Almidón a granel, de Rengo, quintal, m|c., 42.

Almidón a granel Ideal fino, quintal, m|c., 65.

Arroz Italiano AAA, quintal oro, 21.

Aceite de linaza, genuíno Rueda, tarro, m|c., 85.

Arroz Valenciano, quintal, oro, 20.

Arroz Java lustrado, quintal, oro, 18.50.

Arroz Java lustrado, 3.a, quintal, oro, 16.50.

Azul fino para jabonero, kilo, m|c., 4.20.

Almendras dulces en pepas, kilo, 8.

Azul en paquetes de 400 gramos Diana, cajón, oro, 26.

Azúcar granulada corriente, kilo, m|c., 1.05.

Bolitas de piedra alemanas, saquito 400 bolitas, oro sap., 1.60.

Betún negro y amarillo Famos, gruesa m|c., 50.

Borato cristalizado, quintal, oro, 80.

Café Brasil tipo tostar Fonck, quintal, oro, 70.

Café Brasil tipo Guayaquil Fonck, quintal oro, 78.

Café tipo superior Fonck, quintal, oro, 82.

Café Centro América crudo lavado, quintal, oro, 103.

Café Centro América crudo Caracolillo, quintal, oro, 110.

Café Guayaquil primera corriento, crudo, quintal, oro, 85.

Café Caracolillo Electra crudo, quintal, oro, 100.

Callampas secas(litro, oro, 2.60.

Cemento Portland Electra, oro, Brasil, 12.

Cáscara de cacao, quintal, oro, 16.50.

Carburo de calcio, 25|50, tarro, oro, 31.

Cera carneuba N.o 7 kilo, oro, 3.

Cera carneuba N.o 9, kilo, oro, 4.50.

Charqui vacuno de Osorno, quintal, m|c., 190.

Chuño alemán, quintal, oro, 89.

Chuño japonés, quintal, oro, 28.

Cominos de Mogador, kilo oro, 2.90.

Descarozados Medallones para familia, kilo, m|c., 4.20.

Fósforos Urbión y Centauro, caja, m|c., 49.

Fósforos Volcán, cajón, m : 54.

Grasa para comer, quintal, m|c., 165.

Harina flor de primera, quintal, m|c., 33.

Jabón azul vetado El Caballito, quintal, m|c., 71.

Manteca de chancho, quintal, m|c., 180.

Munición para caza, quintal, m|c., 82.

Nuez moscada, libra, oro, 2.40.

Papel imprenta de 20 kilos, resma, m|c., 22.50.

Papel imprenta de 21 kilos, resma, m|c., 23.

Papel mantequilla, kilo, m|c., 3.80.

Papel mercería, resma, 21.

Papel de seda para flores, resma, oro, 3.80.

Papel sulfito, fardo, m|c., 87.

Papel toilette Excellence, rollo, oro, 0.30.

Pasas especiales de Elqui, cajón, de 11 1|2 kilos, 19.

Pimentón cáscara nacional, kilo, m|c., 3.

Pimentón molido nacional, kilo, m|c. 3.

Pimentón molido, español, kilo, oro, 5.

Queso Parmesano Reggianitto, kilo, oro, 2.80.

Quiso Parmesano legítimo italiano, Vecchio, kilo, m|c., 12.

Queso suizo Tigre en cartones, cartón, oro, 2.

Salmón Chum, cajón, oro,

Salmón rosado, cajón, oro,

Salmón colorado, Maripo

13.

Sardinas de 140 gramos,

24.

Sardinas, de 180 gramos,

26.

Sardinas de 200 gramos,

28.

Sardinas Curbera, de 400

oro, 94.

Sardinas ovaladas en tomate,

cajón, m|c., 88.

Soda cristalizada, quintal,

Talco fino para jabonero,

m|c., 52.

Té a granel flor, libra, oro,

Té a granel Indias, Pekoe,

1.90.

Té a granel Souchong,

1.80.

Té a granel Java Blend,

1.60.

Velas Escudo Savoia, quintal,

Velas Rayo, quintal, m|c.,

Yerba fina N.o 6, David

arroba, oro, 8.50.

Yerba hoja gruesa, Perla,

cas, arroba, oro, 7.50.

En barriles enteros medios,

octavos.

CONSERVAS

Aceitunas El Lorito, cajón,

Arvejitas corrientes, cajón,

Arvejitas sin igual, cajón,

Arvejitas extra-finas, cajón,

Cabecitas de espárragos,

54.

Centollas al natural, cajón,

Cerezas al jugo, cajón,

Choritos al natural, cajón,

Choros al natural, cajón,

Espárragos especial, 1,000

jón, m|c., 92.

Duraznos blancos, cajón,

Inés, 45.

Duraznos blancos cajón,

dencia, 44.

Duraznos para banquete,

46.

Duraznos amarillos, cajón,

Dulce de membrillo El

m|c., 9.

Frutas surtidas al jugo,

50.

Frutas surtidas en almíbar,

68.

Frutillas al jugo, cajón,

Frutillas al jugo, cajón,

Langosta de Juan Fernández

m|c., 59.

Lenguas de cordero, de

docena, m|c., 42.

Mermeladas surtidas

rito, 85.

Ostras al natural, docena,

Pasto de tomates

m|c., 63.

Piñas al jugo, docena,

Porotitos al natural, cajón,

Tomates al natural, cajón,

Tomates al natural, cajón,

Uvas al jugo, cajón, m|c.,

FONCK

Santiago, Santo Domingo

raíso. — Concepción. — Teléfono

1301; Nacional 33.

LINGUE
SE VENDE:
de 1|2x10, 3|4x10, 1x10,
2x10, 3x10, 4x10, comple
seco.
DOMEYKO 2354

GUIA OFICIAL DE CORREDORES DE BOLSA DE COMERCIO

Compra - Venta de Acciones, Oro, Bonos; tamos Hipotecarios

BALBONTIN Y HELFMAN
Edificio Ar[illegible] 4.o piso

BARROS GONZALO
Bandera N.o 149

BEZANILLA VICTOR
Huérfanos N.o 1169

BORDALI y Cia.
Moneda N.o 1115

BORIES y SAUL
Calle La Bolsa N.o 52

DIAZ Y LLONA
Huérfanos N.o 1165

GAZTELU FAUSTINO
Calle New York N.o 68

JARAS D. V., ISMAEL
Calle Club de La Unión N.o 106

MONTT FRANCISCO
Bolsa de Comercio, Oficina N.o 23

RIO, FERNANDO DEL
Calle Club de la Unión N.o 1035

SUBERCASEAUX FRAN
Bandera N.o 11

SUTIL PRIETO, DIEG
Bandera N.o 69

URETA F[illegible]
Bandera N.o 185

VALDES, RICARDO
Calle La Bolsa N.o

VILLAMIL, FLOREN
Calle La Bolsa N.o 81

WILSON E HIJO, PED
Calle Club de la Unión

ZUÑIGA D., ARMAN
Bandera N.o 60

H. J. TANNER y Co.
Santiago: Calle La Bolsa, Casilla 2394
Valparaíso: Edificio Banco Sur Americano, Casilla

PANCADOL
ANEMIA
DEBILIDAD GENERAL
RAQUITISMO

Después de haber experimentado toda clase de lamparillas, Ud. se convencerá
QUE PARA TENER LA MEJOR LUZ HAY QUE USAR LAS LAMPARILLAS
"PHILIPS"
La lamparilla sin rival por su bella luz, duración y econom
EN VENTA EN TODAS LAS CASAS DEL RAMO
IMPORTADORES:
Morrison & Co. - Santiag

VENDO FUNDO
Unica ocasión para adquirir a $ 1,500 CUADRA terreno, bien regado, a una hora de Santiago.
Son 400 cuadras por $ 600,000. Debe Caja Hipotecaria $
Mayores datos:
GONZALO CAMPO
Galería Alessandri N.o 15 — Casilla 11
SANTIAGO

Bombas eléctricas de grandes capacidades para regadíos

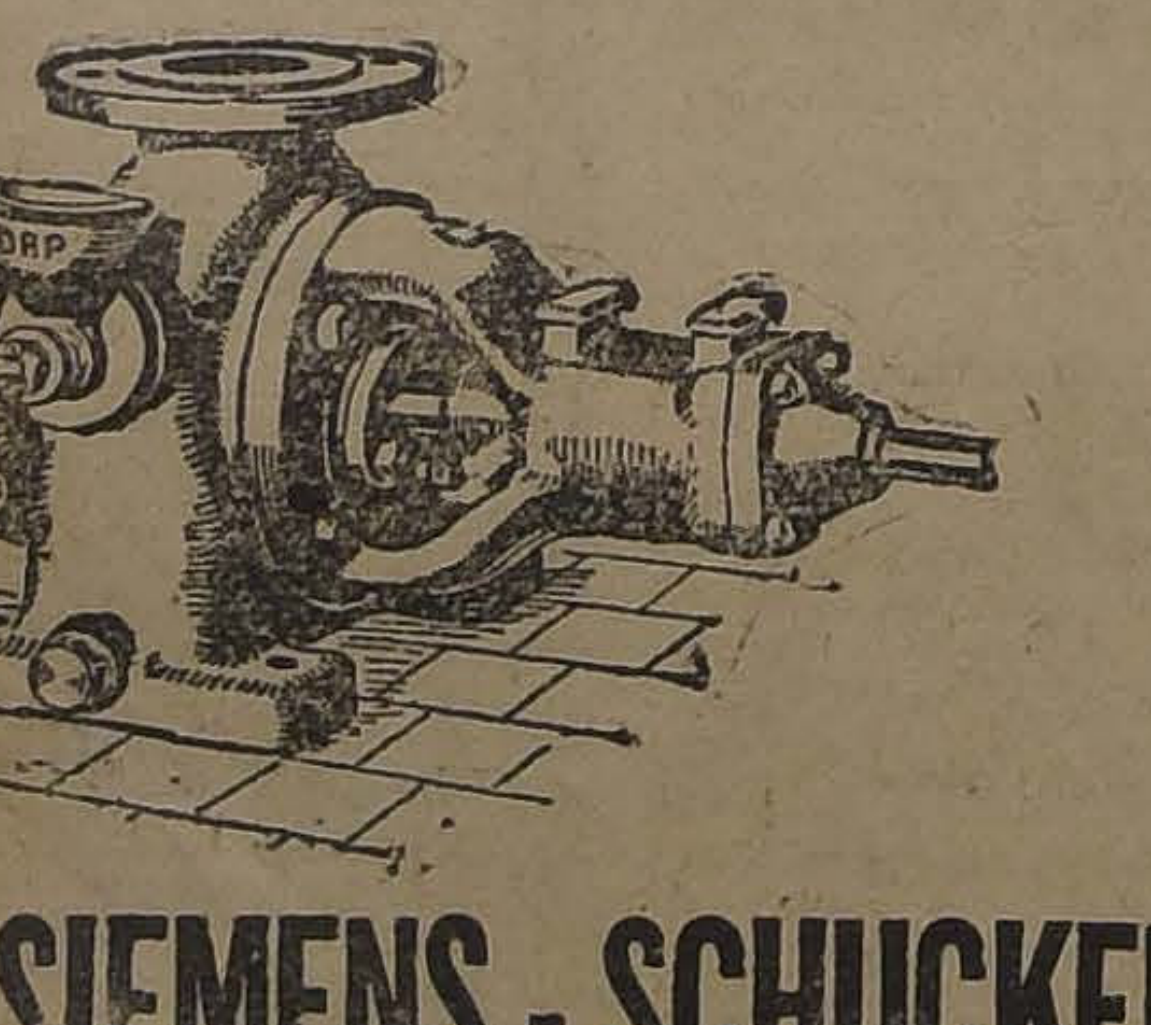

Ofrecemos a los agricultores, para entrega inmediata, nuestras bombas eléctricas de grandes capacidades para regadíos, en modelos para accionamiento por corriente continua, alterna monofásica y trifásica.
Preparamos toda clase de presupuestos por instalaciones eléctricas de esta índole.
Conviene a los interesados visitar nuestra exposición.
SIEMENS - SCHUCKERT LIMITADA.
COMPAÑIA DE ELECTRICIDAD
SANTIAGO
Huérfanos 1025 — Casilla 104 D.
Valparaíso-Concepción-Valdivia
Antofagasta-Iquique.

AVISOS ECONOMICOS

AVICULTURA Y CULTIVOS

GALLINAS LEGHORN AMERICAnas, primera postura, $ 9, vendo.— Washington 1384. 22—N

ANANAS, CHIRIMOYAS, FRUtillas, Lúcumas, Paltas, Frutería "El Canario", Portal Fernández Concha. 26—N.

ESPLENDIDA PLANTA JAZMIN del Cabo, con flores, vendo. Carrión 1708.

SEMILLAS FRESCAS, HORTALIzas importandas, recién llegadas coliflores, zanahorias, cepollos, berenjenas. Ofrece: Huérfanos 1233.

NECESITO VIOLINES, CLARINEtes, pistón; veraneo. Víctor Manuel 1580. 22—N

MUDANZAS Y TODA CLASE CARgas, para ciudad y campo, ejecuto personalmente en autocamión. Precios módicos. Brasil 773. Teléfono 2776. 21—N.

AUTOMOVILES Y CARRUAJES

AUTO FORD CERRADO NUEVO vendo ocasión. Meiggs 49 Lazcano 23—N

GONDOLA "REPUBLIC" ULTIMO modelo recién ajustada. Véndese en ...000. Tratar: Blanco Encalada 1157 21—N

REPUESTOS HUPMOVILE, COROnas, piñones, ejes, etc. Dinamos, partidas, rodamientos, etc. Brasil 773. 21—N

VENDO CARROCERIA GONDOLA nueva de ocasión, lista para montarla, en 1,500. Independencia N.o 1443. 21-N

FORD SPORT DE OCASION, VENdo, Diez de Julio 155. 23-N.

CARRETON ARENERO CON CAballos y arneses, vendo. Avenida Silva 56. 22-N.

CAMION CHICO CON ARNESES, regalo $ 400. Avenida Silva 56. 22-N.

SE VENDE UN CAMION CON TRES caballos, de dos ruedas, aperado, 1 armario, 1 mostrador, 100 barriles, vidrieras y envases de chuicos y botellas vineras. Carrascal esquina 9 Amor. 21-N.

ALEMAN PINTOR DE AUTOS TRAbajos garantidos desde $ 200. Alonso Ovalle 877 23—N

VENDO CARRETON LECHERO con reparto dos caballos y todos sus útiles. Martínez de Rozas 4302 22—N

POR AUSENTARME DEL PAIS vendo la mejor góndola de Santiago, marca White. Tratar: Aldunate 1880. 21—N

CARROCERIA PARA GONDOLA vendo en buen estado. Precio $ 500. Aldunate 1880. 21-N

CARRETELA APERADA DESEO comprar, con facilidades. Avenida Matta 898. 21-N

VENDO LINDA MOTO CON SIDE car M. A. G., en perfecto estado. Garage Gladina. Cienfuegos 11. 22—N

AUTOMOVIL ESSEX, CINCO asientos, vendo en perfecto estado. Verlo: Garage Gladina. Cienfuegos 11. 22—N

CAMION AUTOMOVIL DE CINCO toneladas, en buen estado, compro Casilla 3751. 22—N

CARRETON ARENERO VENDO ocasión. San Ignacio 1762. 21—N

VENDESE CARRETON PANADERO $ 250, reparto por imposibilidad del dueño para atenderlo. Moneda 3230. De 1 a 2 tarde. 21-N

"HUDSON" TURISMO DE SIETE asientos en perfecto estado vendo de ocasión en $ 10,000. Verlo y tratar en Huérfanos N.o 1175. — N. Orrego. 21-N

FORD TURISMO MUY BARATO, vendo, verlo de 12 M. a 2 P. M. Ramírez 320. N-22

SE VENDE CARRETELA APERAda en perfecto estado. Tratar: Rosas 1023. N-24

VENDO SOLDADURA AUTOGENA tipo A. G. A. o permuto por una motor. Tratar: Brasil 795. N-21

FORD SPORT VENDO, GARANTIdo, chassignolle. García Reyes 37. N 22

VENDO AUTO FORD PATENTE 1028, en muy buenas condiciones, poco uso, arranque eléctrico, precio $ 5,500. Tratar Merced 380. 23 N

PUNSON DE MANO, NUEVO, OCAsión, vendo. Manuel Rodríguez 1140. 23-N.

GONDOLA REPUBLIC, VENDO ULtimo modelo, carrocería en perfecto estado. Tratar Agustinas 2378 de 12,30 a 2 P. N. 23—N

FORD PODMA SPORT VENDO CAsi regalado verlo de 12 a 2. Rancagua 60 23—N

ITALA, BUEN ESTADO, VENDO urgente ocasión. Diez de Julio 444 22—N

VENDO AUTO FORD, BUEN ESTAdo, ocasión. Riquelme N.o 982. 22—N

GONDOLA FORD, 4 MESES USO, 4 mil al contado. Independencia 2075. 22—N

$ 33,000. VENDO CASAS NUEVAS Carrión, Concepción, Huemul. Sitio vendo Carrión 20 x 40 . 110,000 vendo casa renta nueva Dávila.—Propietario, Dávila 1061.

COMPRO CARROCERIA TURISmo, siete asientos. — Catedral 2320. 23—N

CAMAS Y MASAS LITRE PARA coche carretela y carretón. Se venden. — Condes 2050 23—N.

SE VENDE UN CARRETON PARA reparto pan. — Condes 2050. 23—N.

POR NO PODER ATENDERLA, regalo góndola, trabajando. Bulnes 97. 23—N.

FORD TURISMO, GARANTIDO, Vendo de ocasión. Mapocho 4565. 22—N.

VENDO ESPLENDIDO DODGE 23, flamante, perfecto estado. Tratar dueño. Av. Lyon 335. Providencia. 22—N

COMPRO CARROCERIA DE JACKson o Studebaker. San Pablo 2212, casa 4.

BICICLETA COMPRO DE OCASION sólo hoy en la mañana. Carmen 585

VENDO COCHE CUNA COMPLETO de ocasión. Cuevas 1327.

VENDO AUTOMOVIL FORD NUEvo, $ 6,000. Patente 1028, paradero Hotel Mundial.

AUTOMOVIL CADILLAC LIMOUSIne, ocho cilindros, siete asientos. Se vende en excelente estado de conservación y perfecto funcionamiento. Ver y tratar en la Embajada del Brasil, Dieciocho, 121, de 2 a 4. N-23

VENDO LINDO COCHE DOS RUEdas, con arneses. Verlo: Marín 46 22—N

BICICLETA DE CARRERA, VENdo. Aldunate 1189. N 22

RESORTES DE TIJERA PARA COche, ruedas con goma, compro. Seminario 345.

$ 100 DINAMOS FORD, CLAXON, Brochway, vende el Radio Bulnes 1.

VENDO CUATRO RUEDAS APROpiadas para camión, dos grandes, y dos chicas, y un ante juego con lanza. Aldunate 1479. N 22

COCHECITO 4 RUEDAS PARA 3 personas vendo en $ 1,500. Verlo y tratar en la Talabartería Brasil 29. N-22

EJE TRANSMISION 2" NUEVO; catre, cocina realizo. Agustinas 2270.

VENDO GONDOLA FORD, MUY buen estado por no poderla atender personalmente. Arturo Prat 1082. N-22

STUDEBACKER, TURISMO, CINCO asientos poco uso, garantido, vendo. Morandé 646. N-22

SE VENDE UNA BUENA CARREtela para reparto de leche o carnicería. San Pablo 3555.

COMPRO NEUMATICOS VIEJOS.— Chacabuco 21 A.

$ 1,200 VENDO CARRETELA NUEva. Otra 450. Cochecito cuatro ruedas livianito. Elegante, 1,100. Otro para campo, 550. Victoria con arneses, 490. Patricio Lynch 886. 22-N

VENDO BONITO AUTOMOVIL Particular, también cámbiolo por sitio, quintita ,doy plata encima. San Pablo 1989. 22-N

VENDESE AUTO FORD SPORT, chico. Tratar: Delicias 3408. 23-N

ARRIENDOS (Necesitan)

NECESITO CASA 4 PIEZAS, DEpendencias, o departamento independiente iguales condiciones casa familia honorable. Dirigirse L. S. Carreras 625. Indicando precios. 22-N.

TRES SEÑORAS NECESITAN DOS piezas con pensión en casa sin pensionistas, barrio Alameda, Matta Santa Rosa, Maestranza. Dirigirse a M. Román, Casilla 1087. N-21

CASA-QUINTA, CINCO O SEIS piezas, arboleda, cerca carros, con contrato, necesito. Casilla 4575. 21-N.

SAN BERNARDO, CISTERNAS, Guindos necesito arrendar por años casa quinta grande. — Catedral 2360.

PARA E. 1.o DICIEMBRE NECEsito departamento en casa familia, entre Prat y Lira, próximo Alameda. Indicar precio. Dirigirse por carta a: Z. D. M. San Diego 110. 23—N

NECESITO ARRENDAR CASA EN bajos, aunque sea antigua, o casaquinta, con seis dormitorios, baños y dependencias. Castro-Santo Domingo 735. 23-N

DESEO ARENDAR LARGO TIEMPO casa quinta providencia, Ñuñoa. Canón hasta $ 400. Casilla 1356. N-21

EN PEDRO VALDIVIA O MACUL necesito arrendar temporada Verano, quinta amoblada. Huérfanos 1237.

ARRIENDOS (Ofrecen)

SE ARRIENDA DEPARTAMENTO tres piezas, cocina y luz, $ 120. Tratar: 12-5. Fariña 694. 23—N

ARRIENDO 250, ESPLENDIDO ALmacén en Av. Providencia 1599. esquina de Antonio Varas. Llaves en el 1575. Tratar Sotomayor 152. 31 N

$ 150 ALMACENES CON CASAS, pasaje frente a la Vega. Tratar Av La Paz 283. 22 Nov.

$ 300 ARRIENDASE CASA NUEVA, de lujo, Nataniel 289. Verla: de 2 a 5 P M. 23—N

$ 13, 16 19 SEMANALES, ARRIENdo casitas. Chiloé 1740, Administración. N-23

ARRIENDO CASA NUEVA CON O sin garage anexo. Herrera 449. 23-N.

ARRIENDO PIEZAS BALCON CON sin pensión, luz y dos piezas chicas claras. Precios módicos San Diego 925 altos 21-N

ARRIENDO ESPACIOSA PIEZA, luz eléctrica, casa familia, Avenida Matta 616 23—N

SE ARRIENDA LA CASA AVENIda Cumming 532 24—N

$ 400. ARRIENDO CASA SIETE piezas, decoradas, enceradas, dependencias, dos patios. 10 de Julio 444 22—N

DEPARTAMENTO AMOBLADO, 4 piezas, baño, cocina, dependencias 300 pesos. Tratar: San Martín 545. 22—N

120, ALTOS CINCO PIEZAS Y SERvicio .Independencia 2723. Se arrienda. 22—N

$ 150 LOCAL ESQUINA PLAZA Yungay. Rosas 2654. 22—N

$ 270. ARRIENDASE CASA MUY aseada, seis piezas, fuera servicios, 80 metros carros. Prefiérese extranjeros.—Echeverría 997. 20—N.

GRAN ALMACEN PARA NEGOCIO arriendo 200, de esquina.—Huérfanos 2372.

$ 300. SIETE DEPARTAMENTOS inmediata Huérfanos, luz, gas, arriendo.—Búlnes 267.

140 PESOS ARRIENDO DEPARTAmento cuatro piezas, independiente, todo servicio, luz eléctrica. San Isidro 534 altos.

CASITAS HIGIENICAS $ 55. CAStro 472. Cité Modelo.

ARRIENDO LOCAL PARA CANTIna fuera 200 metros de la Ley. Maipú 11. 22—N

180 Y 200 PESOS ARRIENDO COmodas casas 3 cuadras Estación Central. Tratar: Exposición 70. 22-N

CASA NUEVA DECORADA Arriendo, Unión Americana 55. 22-N

SE ARRIENDA CASA ALTOS NUEva muy central $ 203.—Lastra 1707. 23—N.

ARRIENDO PIEZAS. — SAN ANtonio 265. 22—N.

SE ARRIENDA UN SITIO DE 12,000 m2 con desvio propio de ferrocarril, fuerza eléctrica y agua potable. Tratar: Huérfanos 1225 de 2 a 4 P. M. 23—N.

$ 150 ARRIENDASE ESQUINA, con habitaciones. Prat 1801.

120 BUEN LOCAL PARA DEPOSIto, garage, industria, etc. Maestranza 1495. 22—N

500 ARRIENDASE EN DIECIOcho, buena casa altos, vista a tres calles. Tratar: Dieciocho 714. 22—N

ARRIENDASE CASA BAJOS, DEcorada, estilo moderno, baño, calefacción, gas, luz eléctrica, 9 departamentos, subterráneo. Chiloé 1240 22—N

SE ARRIENDAN DOS COMODAS piezas en Escanilla 873. 22—N

$ 125. ARRIENDO CASITAS, SAN Diego 1847. Tres piezas patio cocina luz eléctrica. Tratar administración. N-21

ARRIENDO CASA LIRA 35 INMEdiata Alameda, seis piezas, toda comodidad y aseo. Verla 1 a 5. Tratar Carmen 360. N-22

CHILOE ESQUINA ARAUCO ARRIéndase 1.o tres grandes locales. Tratar. Chiloé 1994. N-21

CASA EN BAJOS BIEN SITUADA, grande, arriendo. Huérfanos 1237.

EN CASA DE FAMILIA SE arriendan dos lindas piezas con o sin pensión, a matrimonio o caballero solo se prefiere sea empleado de la Estación. Matucana 630. 30—N

ARRIENDO BARATA CASA CINCO piezas, extenso patio. Aldunate 1076

ARRIENDASE BUEN LOCAL. Av. Matta 1165. Tratar en la misma. N 22

ARRIENDASE CENTRAL DOS piezas con pensión en linda residencia respetable sin pensionistas. San Pablo 1888.

ARRIENDO CASA COMODA, SEIS piezas y todo servicio. Martínez Rozas 2460.

ARRIENDO LOCAL, ESQUINA CIté, vendo depósito licores. San Francisco 1747.

$ 130 ARRIENDASE DEPARTAmento dos piezas calle, cocina, luz. Castro 706.

ARRIENDASE PIEZA AMOBLADA con pensión persona sola. Alonso Ovalle 827. 21-N

ARRIENDASE EN CASA SIN PENsionistas, departamento o pieza, caballero o matrimonio solo. Santo Domingo 1219. 21-N

ARRIENDO LOCAL ALMACEN 4 piezas habitación. Martínez de Rozas 3780. Esquina Francisco Lobos. Tratar: Francisco Lobos 874. N-22

$ 350 ARRIENDASE COMODA CAsa altos. García Reyes 537. N-23

ARRIENDO CASITAS INDEPENdientes, baratas. Martínez de Rozas 1845; otra grande. N 21

CASA BUENA, $ 100. SEMINARIO 336, cerquita Marín. N 22

$ 170 ARRIENDO CASAS. VICUÑA Mackenna 584. Tratar: Administración. N 24

$ 225 ARRIENDASE CASA MUY central. Dice de Febrero 58. Tratar altos. N 22

$ 170 ARRIENDO CASA 5 PIEZAS, luz eléctrica. Delicias 3081. Tratar casa N.o 11. N 21

ARRIENDO ESQUINA ESPECIAL para almacén. San Pablo 4298. Tratar: Matucana 836. 23—N

DOY EN ARRIENDO KIOSCO, BAScuñán, Delicias, lustrín, varios. Dolores 242. 21-N.

LOCALES PARA TALLERES, ETC. Sotomayor 75. 21-N.

$ 220, 200 y 180, ARRIENDO CASAS nuevas en 6 y 5 piezas, luz eléctrica con frente por San Ignacio y Aldunate. San Ignacio 870, frente Escuela Militar. 21—N.

PERMUTO CASA RENTA VALOR 60 mil pesos por chacra o fundo pequeño, abono diferencia, Mapocho 4350. 23 N

ESPLENDIDA PIEZA A LA CAlle arriéndase. Fariña 440. 21 N

ARRIENDO BUENA Y COMODA casa altos, Nataniel 537. Tratar: San Diego 432. 21—N

$ 300 A $ 525 ARRIENDO BUENAS casa, Nataniel 426 a 446; están terminándose. 24—N

$ 600 CATEDRAL 1692, ALTOS cómodos y elegantes. Salón escritorio hall, comedor, tres dormitorios, baño, dependencias. 21—N

$ 110, 150, ARRIENDO CASAS, LUZ eléctrica. Carmen 197. N-21

ARRIENDO OFICINA Y HERMOsas piezas balcones calle. Delicias 1164. 21-N.

DEPARTAMENTO DE TRES PIEzas nuevas, cocina, $ 80. Arriendo Conferencia 1867. N-23

ARRIENDO UN LINDO DEPARtamento a la calle a matrimonio o persona sola. Compañía 2316. N-21

$ 300 ARRIENDO ESQUINA MUY comercial. Tratar: Chacabuco N. 1011. Verla: Herrera esquina Mapocho. 21-N

ARRIENDO DEPARTAMENTO. Andes 2420. 21-N

$ 190 ARRIENDO CASA, RIO JAneiro. Verla y tratar: Dardignac 254. 22-N

SE ARRIENDA PARA EL 1.o DE Diciembre cómoda casa, Agustinas 586, esquina de Miraflores, dos pisos habitaciones, piso independiente servidumbre y garage. Tratar: Delicias 950. Nov. 21

ARRIENDO LOCAL ADECUADO para cualquier negocio, en Brasil N.o 61. Nov. 21.

SE ARRIENDAN 3 PIEZAS JUNtas o separadas. Arturo Prat 429. 21—N

POR CAMBIO DE NEGOCIO, Arriendo una carnicería en muy buena situación, arriendo barato. Santa Isabel 0359. 21—N

$ 235 ARRIENDASE CASA EN ALtos. Unión Americana 576 27—N

ARRIENDO ESQUINA ESPECIAL para almacen. San Pablo. Tratar Matucana 836 22—N

$ 270. ARRIENDASE CASA MUY aseada, seis piezas, fuera servicios, 80 metros carros. Prefiérese extranjeros. Eceverría 997 21—N

$ 220. ARRIENDASE MAGNIFICA casa 6 departamentos, hall, electricidad, gas. Gay 1752 21—N

ARRIENDASE CASA ALTOS COMpañía 2678. Tratar: Bulnes 32. 26—N

ARRIENDO ESPLENDIDA, GRANde y central casa altos. Tratar: San Diego 432. 21—N

$ 200. ARRIENDO LOCAL PARA negocio y casita. E. Ramírez 820 22—N

SE ARRIENDA UN DEPARTAmento.—Bascuñán 372. 23—N.

ARRIENDO DEPARTAMENTO A matrimonio solo. — Serrano 662.

LOCAL NEGOCIO ARRIENDASE, San Diego 232. Tratar: Gálvez 185 22—N.

SE ARRIENDA CHALET AMOBLAdo Ñuñoa. Tratar. Estado 261. 24—N

$ 200. MEDIA CASA INDEPENdiente 6 piezas. Olivos 1073 22—N

$ 360. CASA EN BAJOS NUEVA 5 balcones. — Sotomayor 815.

SE ARRIENDAN DOS PIEZAS A personas solas, Matrimonio sin niños. Seminario 517. Tratar de 3 P. M. adelante. 23—N

380, ALTOS, CINCO DORMITOrios, salón, escritorio, comedor, hall grandes y modernos Sazié 2461. Tratar: España 169. 22—N.

$ 300 ARRIENDASE ESPLENDIDA casa, bajos, para matrimonio sólo o poca familia. Libertad 86. 22—N.

ARRIENDASE UNA OFICINA EN bajos con teléfono. Huérfanos 1163.

210 ARRIENDO CASA EN ALTOS. Arturo Prat 1344. Tratar 1342. 24—N.

FAMILIA HONORABLE ARRIENda espléndida pieza amoblada, a la calle, a caballero. Tocornal 288. 22—N.

ÑUÑOA CASA-QUINTA ARRIENDA piez con pensión. Irarrázaval 1793. 22—N.

ARRIENDASE, DELICIAS 273; 6 piezas, cuatro dependencias, galería, luz, gas industrial. Verla: 2-4. Canon: $ 500. Tratar: Santa Rosa 330. 22—N

EN GALERIA ALESSANDRI arriéndase una espléndida casa-habitación. parquet americano, sala baño con instalación luz eléctrica y gas. Tratar: Administración, Of. 14, teléfono 274. 24—N

MATRIMONIO SOLO ARRIENDA una pieza con balcón , luz eléctrica $ 40.— Nueva Andrés Bello 370 próximo Siglo XX. 22—N.

$ 600. ARRIENDASE SANTA MOnica 1929 inmediata Cienfuegos, bajos cómodos, bien tenidos, seis piezas dependencias.

ARRIENDO DEPARTAMENTO puerta independiente. — Cochrane 680.

$ 280. ARRIENDO CASA SIETE piezas, servicios, gas, electricidad, tres cuadras Alameda. — Angamos 280, entre Lira y Maestranza. 22—N.

ARRIENDASE DOS TRES PIEzas. — Tarapacá 732.

DOS PIEZAS ARRIENDO. CArrión 1413. 23—N

$ 80 ARRIENDO DOS PIEZAS PAra guardar muebles. San Diego 105. 22—N

ARRIENDO DEPARTAMENTO CON cocina. Argomedo 342. 23—N

$ 240 ARRIENDO CASA RECIEN terminada, 6 piezas, fuera de servicio, Avda. Matta 614. 22—N

ARRIENDO ALAMEDA 2740, MEdia casa 5 piezas y departamento, todo servicio (altos), prefiero familia sin niños.

$ 660, STA. ROSA PRIMERA CUAdra, espléndida casa, 11 piezas, recién terminada. Nueva York 47. Munizaga.

$ 700 GRAN LOCAL PARA INDUStria, Av. Portales, especialmente para carrocería o garage. New York 47. Munizaga.

$ 800, LUJOSA CASA ALTOS, TODA parquet, 2 piezas baño instaladas, gran hall. New York 47. Munizaga.

$ 300. ARRIENDO CASA NUEVA poca familia. E. Ramírez 834 22—N

ARRIENDASE DEPARTAMENTO apropiado profesional. Servicio agua gas, electricidad. Cienfuegos 60. 21—N

PORTAL EDARDS 2766, ARRIENdase dos piezas. 21-N

ARRIENDANSE COMODAS CASItas, cinco y seis piezas. Vicuña Mackenna 656. 21-N.

$ 500. ARRIENDO ALTOS RECIEN pintados y empapelados. Vergara 378 23—N

ARRIENDO CABALLERO, MATRImonio espléndido departamento o pieza excelente pensión francesa. San Antonio 347 21-N

$ 30, ARRIENDO PIEZAS. ROSArio 915. 21-N

ARRIENDASE . CASA ASEADA, ocho departamentos, dependencias, electricidad. Serrano 420. Verla, de 9 a 2. 21—N

EN VALPARAISO ARRIENDASE casa amoblada en calle Retamo, a una cuadra Plaza O'Higgins, desde 1.o de Diciembre, a familia honorable y sin niños. Dirigirse: Jorge Simini, Tesorería Fiscal, Valparaíso. 26—N

ARRIENDO PIEZA CHICA. SERRAno 75. 22—N

$ 153 ARRIENDASE CASA CINCO piezas, Cochrane 732. 21—N

$ 150 ARRIENDO EXTENSA QUINta, o doy en medias, persona tenga recursos. Compañía 3085. 21—N

SE ARRIENDA DEPARTAMENTOS y local para negocio. San Francisco 1235. 22—N

ARRIENDO LIRA 1213, SEIS PIEzas, hall, baño, carros 100 metros. 21-N

COMODA CASA ARRIENDO, SIEte piezas, dos patios, dependencias. Jofré 418. Tratar: Lira 211. N-21

$ 80 ARRIENDO CASITA BELLAvista. Tratar: Santo Domingo 1181. N-21

LOCAL CON GALPON, MUY CENtral, arriendo Agustinas 2270 N-22

ARRIENDO PIEZAS CON O SIN muebles, Plaza Almagro, balcón a la calle. Inés de Aguilera 1142. N-22

ARRIENDASE BARATISIMO ESpléndidos altos. Verlos; San Diego 2007. N-21

GRAN ALMACEN CON CASA, arriéndase barato. San Diego 2016. N-21

$ 400 ALTOS CENTRAL, TODA clase comodidad, aseados. Bellavista 465. N-21

ARRIENDASE CASA EN ALTOS. hall, seis piezas, galería, dependencias y servicio completo. Tratar: Lord Cochrane N.o 515. N-21

SE ARRIENDA CASA NUEVA, Campo de Marte, frente Padres Franceses $ 650, 5 dormitorios, baño, salón, hall, etc., tratar: N.o 165. 23-N

ANIMALES

GATITOS PERSAS, VENDO, MAcurí 325. 21—N

VENDO VACAS PARIDAS MESTIzas, especiales; muy buenas lecheras, verlas de 7 a 9. Avenida Silva 371; 21 N

PERRO BULL-DOG DE DOS A tres meses con pedigré compro. Inútil presentarlo sin referencias. Merced 375, de 12 1|2 a 2. 22-N.

GATITOS BLANCOS MUY FINOS vendo. Irarrázaval 2150 21—N

VENDO BONITA YEGUA MULATA. Mujica 68. N-21

LINDOS GATITOS PERSAS FINIsimos ofrece barato. Agustinas 2680 23-N

CONEJOS LIEBRES, GIGANTES, raza muy grande, lindo tipo para cría y conejeros, realizo. Lira 1652.

VENDO VARIOS CABALLOS, UN camión, de dos ruedas. Andes 3733. 23-N.

ALHAJAS

NOVIOS! ARGOLLAS ORO 18 Y 14 kilates, ofrece. Relojería Sportman 30 pesos par. San Diego 780. Nov. 30

BOMBAS

SEGUNDA Cía. DE BOMBEROS "Esmeralda". Cítase a la compañía a academia teórica, para el Lunes 24 del presente, a las 9 3|4 P. M.— El Ayudante.

2eme. COMPAGNIE DE POMPIERS. Réunion Générale Vendredi 21 courant a 9 1|2 heures. Fércrme du Réglamet et autres. Le Secretarire.

COMPRA — VENTA VARIAS

BIOGRAFOS. — COMPRA-VENTA, composturas garantidas, piezas repuestos, funciones cinematográficas a domicilio, piezas para autos, etc — Lunley y Co., taller mecánico precisión. Gálvez 104. D-7

PESOS 1915-1917, PAGO 20 o|o premio; chauchas 0.5, 70 y 80 o|o, 0.45 16 o|o, sencilla 7 o|o. San Diego 1245 Mercería Castilla. 22-N

BOTES HELADEROS, GRAN SURtido. Fábrica Mancini. San Pablo 1350. 27—N

CARAMELOS CON PALITOS MARca Bibelop, hechos con azúcar refinada a 3.60, 6.50 y 11 pesos ciento Distribuidores: Agustinas 1778. Despachamos pedidos provincias. N-2

CARBON DE PIEDRA LOTA, ENtrega inmediata, pida por teléfono 30 Estación. Gustavo Le Fort. Delicias 3311. 21 N

SACOS VACIOS CUALQUIER CLAse, cobre, bronce, plomo, compro a mejor precio de Plaza. San Diego 1245. 25 N

CASI REGALADA, ESPLENDIDA cocina a gas, grande, vendo. Dávila 615. 21-N

SE VENDEN DOS MAGNIFICOS mostradores vidrieras, palmas grandes en maceteros. Almirante Barroso 827 21—N

VENDO ARMAZON ESTANTERIA, mesas, útiles de cantina, muy barato. Santa Isabel 0243. 21—N

ALCOHOL, AGUARDIENTE DE uva, espíritu, vende en Manzano N.o 536. Teléfono N.o 947, Daniel Taborga. 21—N

¡OCASION! ESPLENDIDA INSTAlación para botica, vendo. Bascuñán 699. N-21

BANCO CARPINTERO Y CAJA HErramientas, especial trabajos manuales, véndese. San Francisco N.o 1552. 22—N

SE VENDE UN KIOSKO DE LUStrar. Maipú 69. 22-N

COMPRASE CAJAS DE FUNDICION tenazas y modelos bronce. Casilla 775. 21—N

VENDO BARATO ARMAZON Y mostrador. 10 de Julio 227.

TUBOS 2" PARA CALDEROS, vende. Sotomayor 75. 21-N.

MORTERO FIERRO GRANDE, VENdo ocasión. Av. Matta 91 21—N.

COCINA A GAS CHICA VENDESE Fariña 440. 21 N

VENDESE DOS CARDADORAS, una rompedora, una batidora, un motor 7 HP. Andes 2732. 23-N.

VENDO 40 CHUICOS, 200 BOTEllas vineras 300 kilos clavos nuevos Herrera 1312 23—N

DIARIOS USADOS VENDO. AVENIda Campo Marte. 175 22—N

SE VENDE UNA SILLA INGLESA de señorita. Av. San Luis 1352. 22—N

NECESITA ESTUFA AMERICANA para aplanchar. San Francisco 259 22—N

VENDO MEDIDOR GAS, CON TOdas sus instalaciones. Bandera 872. 22—N

PASTO APRENSADO LA MEJOR clase que se vende en Santiago ofrece directamente al consumidor la "Hacienda Pudahuel". Pedidos se atienden desde una carretela, puesto a domicilio. Pago al contado. Ordenes a la administración. Telf. Inglés 27 Barrancas. En Santiago: En San Pablo N.o 3653 Telf. Ing. 75 Yungay. 28—N.

LA MANTEQUILLA MAS FINA de mesa, marca "V. Meneses" se ofrece por kilos y medios kilos. Calidad con sal y sin sal.—San Pablo N.o 2653. Teléf. Ing.75 Yungay. 28—N.

VIOLIN OCASION VENDESE. — Dardignac 513.

OCASION VENDO VENTILADOR eléctrico. — Maestranza 966. 24—N.

BOTELLAS COCÑAQUERAS BLANcas, verdes, claras comprânse grandes pequeñas partidas. — San Isidro 1595, Casilla 1563.

VENDO ROMANA FAIRBANKS 500 kilos, $ 350. Romana Fairbancks, con palanca, 1,500 kilos, nueva, por la mitad de su precio. Escanilla N.o 316.

CAÑERIA GALVANIZADA, USADA 1 1|2 a 2 1|2 pulgadas, hasta 3,500 metros, compro. Huérfanos 1233.

PIEDRAS DESTILADERAS, DAN agua fresca, pura, vende, Morandé 720.

PAPAS, $ 12.50 SACO, GARANTIdas, sanas, puesto a domicilio, ofrece la bodega Melipilla. San Diego 1276. Teléfono 237. Matadero

HELADEROS CON CARNET Y PERmiso, necesito. Victoria 771.

OCASION VENDO UN BILLAR EN perfecto estado. San Pablo 4054. N-23

CUARTEROLAS LISTAS EN SANtiago, vendo ochenta. Maipú 1201. N-22

COCINA ECONOMICA, TAMAÑO regular con caldero, vendo. Górbea 2757. 22—N

SE VENDE UN ARMAZON COMpleto. Tratar: Libertad 1341. 23—N.

HIELO DESDE UNA BARRA REparto a domicilio, a precio fábrica. Teléfono 2776. 21—N.

VENDESE ESTANTERIA DE ALmacén. Almirante Barroso 25. 22-N

ESTANTERIA PARA BOTICA, DE ocasión, vendo. Delicias 3309.

BAÑOS, CALENTADORES, LAVAplatos. Antigua Fábrica Mérida. — Grandiosa realización. Chacabuco 5.

PASTO 1.o Y 2.o CORTE, OFREZCO mil quintales. Prat 1963.

BOMBA ELECTRICA PARA NEUmáticos, corriente alterna véndese de ocasión. Unión Americana 33 23N

COMPRA — VENTA NEGOCIOS

VENDO NEGOCIO ABARROTES poco capital.—Irarrázaval 2795. 25—N.

VENDO NEGOCIO CON MEJORAS de un galpón. Exposición 1007. 22—N

SE VENDE ESPLENDIDA PENsión o arrienda muy barato. Alonso Ovalle 1072. N-22

VENDO HOTEL, ALAMEDA, DOS cuadras de Estación Central. Tratar: Delicias 2816. N-21

OCASION VENDO ACREDITADA lavandería. Copiapó 1142. 21-N

POR TENER OTROS ASUNTOS que atender, vendo espléndido negocio de abarrotes, licores y frutas de valor, de $ 3,000, dándolo sólo en $ 2,000. Tratar: de 1 a 3 P. M. San Martín 241. N-21

BOTICA COMPRO IMPORTE DE 15 a 20 mil pesos, dirigirse por carta. A. W. San Pablo 2913. 21—N

VENDO ALMACEN CON DEPOSIto de licores, poco capital, buena casa habitación. Copiapó 1479. N-21

SE VENDE COCINERIA MUY bien situada en Manuel Montt N.o 2891, bastante clientela. Se da a prueba. Barrio Estación. N-21

VENDESE BAR ESPLENDIDA situación fuera 200 metros. Camilo Henríquez 590 22—N

SE VENDE UNA CARNICERIA buena situación. Nataniel 403 23-N

VENDO CARNICERIA MUY BARAta por viaje. Mapocho 2899 22—N

POR ENFERMEDAD DE SU DUEño se vende la antigua y acreditada carnicería "21 de Mayo". Nataniel esquina de Cóndor. 21-N

FABRICA ESCOBAS LIQUIDA SUS maquinarias y útiles. Avenida Portales 3135 23—N

POR ENFERMEDAD REMATARE al mejor postor mi restaurant y bar, San Diego 924 ,el Lunes 24 a las 4 P. M. En caso que se presente comprador se vende. Lira 650. 24—N

TALLER DE ZAPATERIA VENDO. Cóndor 1084. N-21

POR AUSENTARME DEL PAIS vendo almacencito. buena casa habitación. Chiloé 1190. 21-N

NEGOCIO DULCERIA DE OCAsión, realizo. Alameda 1757. N 21

VENDESE BAR-RESTAURANT, garantido, fuera 200 metros, venta comprobada, $ 200 diarios; doy a prueba. San Pablo. Tratar: Maturana 812. 21-N.

COMPRA-VENTA NEGOCIOS, REmates, encárgase Neftalí Arce. Oficina: Bandera 441. 24-N.

SE VENDE UN NEGOCIO DE MEnestras con casa de habitación cómoda y muy barata, a las puertas de un pasaje, de poco capital. Bascuñán Guerrero 1425. 22-N

VENDO ALMACEN, POCO CAPItal, buena situación. Avenida Matta 739. 22—N

MITAD DE SU VALOR VENDO carnicería muy bien establecida, buena posición central; utilidades comprobadas. Ocasión, venta rápida. Eyzaguirre 1036. 21—N

BAR LAS CARRERAS, AL LADO teatro Mundial. Gálvez 439. Negocio mucho porvenir se vende. 21—N

¡OCASION! POR VIAJE ANTES Del 25, vendo negocio poco capital, admito ofertas, esquina, Carmen 1451. 21N

VENDO CARNICERIA ESPLENDIda situación. Venta, $ 300 diarios se dá a prueba. San Pablo 1678. 21-N

VENDESE BAR RESTAURANT, muy central, buena clientela. Dirigirse: Rosas 1044. Pieza 2. De 5 a 7. 21-N

VENDO URGENTE ALMACEN buenas ventas para capital. San Diego 217. 21-N

$ 6,000 VENDO POR AUSENTARSE su dueño, oficina acreditada de compra-venta de propiedades. Tratar: Bandera 84, of. 4. N-21

VENDO CARNICERIA. CARRION 1285. N-21

VENDO NEGOCIO POCO CAPITAL San Ignacio esquina Eyzaguirre. 21-N

SE VENDE UNA ACREDITADA PEluquería. Cerro 215. 21-N

VENDO PEQUEÑA FABRICA DE Jabón en plena producción, susceptible de agrandarse para darle la capacidad que se desee. Verla y tratar en Libertad 1037. 21-N

¡ATENCION! PIEZAS AMOBLAdas desde 3 pesos diarios, con dos camas 5 pesos. Hotel Buenos Aires, Delicias 2921. N-21

DOS PIEZAS AMOBLADAS, CON lavatorio de patente y pensión, se arriendan en casa de familia. Bandera 236. 21—N

PEQUEÑA INSTALACION DE despacho recién instalado se vende. Torreblanca 869. 24 N

FARMACIA MIRANDA, COMPRO. San Diego 143. 22-N.

POR IRME A LA ARGENTINA vendo un negocio de abarrotes en $ 4.000 casa muy acreditada, con muchos años de existencia. Arriendo $ 150.—Castro 467. 28—N

ESTABLO VENDO BARATO. LUIS Pray T. Av. Matta 577.

SOMBRERERIA DE SEÑORAS, vendo, bastante clientela, buenas utilidades. San Diego 1411. 22—N.

SE VENDE VERDULERIA Y FRUtería. San Francisco 302. 23—N.

VENDO ALMACENCITO, 10 DE JUlio 488. 23—N

HABIENDO COMPRADO A DON JUan Audreoli su negocio Bar Restaurant ubicado en Copiapó 1040 no respondo por cuentas pasados tres días. Moisés de la Orden. 23—N

POR ENFERMEDAD, TRASPASO magnífico negocio vinos, comprometiéndome enseñar. Hay carretón, camión reparto 4 caballos, útiles, muy buena venta, gran oportunidad, persona quiera establecerse negocio lucrativo. Day facilidades pago o acepto sitio o casa chica.—S. A., casilla 5504.

VENDO ESPLENDIDO NEGOCIO, central, decente, apropiado señora, precio $ 24,00, utilidad comprobada $ 3,200 mensuales. Tratar su dueño. Delicias 2778. Portal Edwards.

SE VENDE COCINERIA, MUY bien situada en Manuel Montt número 2821, bastante clientela. Se da a prueba Barro Estación.

VENDO ALMAZON, ESTANTERIA, flamante. Delicias 2816. 23-N

VENDO EL ACREDITADO SALON de café y pastelería Brasil. Avenida Matta 793. N-23

POR NO PODERLA ATENDER vendo bodeguita de licores, buena venta diaria. Situación inmejorable. Erasmo Escala 2632. 22—N

VENDO PENSION PARTICULAR, acreditada. Tratar: Delicias 2021. 23—N

PELUQUERIA VENDO, POR AUsentarme de Santiago. Estación Central, entrada por boletería de 1.a.

VENDO OPORTUNIDAD, SIN CObrar derecho posesión, mi Pastelería París, regiamente instalada, central, con casa y patio, arriendo $ 200. Delicias 2778. Portal Edwards 21-22-23—N.

VENDO MI PANADERIA, UNICA pueblo, central sur, 5 carretones, 20 caballos, instalaciones completas, nesebreras, galpones, potrero, espléndidas casas, jardines, frutales, catorce años establecida mi propiedad, contrato bajísimo, produjo $ 25,000 presente año, regalo 30 mil pesos. Tratar su dueño, Delicias 2778. Portal Edwards 105. 30—D

CAMERAPHONE
LA VITROLA DIMINUTA
SOLO $ 190
HUERFANOS 1059
Montt y Larraín
TERCER PISO, OFICINA 15
IMPORTADORES

VENDESE NEGOCIO ABARROTES. Rosas 2938, imposible atenderlo. N-23

DIVERSOS

¡¡ZAPATEROS!! SUELAS DE lingue primera realiza a $ 5 el kilo. suelería El Cóndor, San Pablo entre Herrera y Maipú. 25-N.

TALLERES TECNICOS: LANFRANco & Co.—Trabajos mecánica delicada y precisión. Máquinas escribir y calcular, todos sistemas. Reloj, cronómetros, taxímetros, relojes de automóvil, victrolas, fonógrafos, etc., cámaras fotográficas, biógrafos, instrumentos ingeniería, etc., etc. English spoken. Precios módicos. Obra garantizada. Referencias firmas respetables. 22-N.

NECESITO VIOLINES, CLARINEtes, pistón, Veraneo. Víctor Manuel 1580 21—N

¡INTERESANTE! GORRAS PARA AUtomovilistas y para jugadores de polo medias de lana para golf, jersey de Vicuña y pelo de camello y en general todo artículo fino para caballeros encontrarán en Siglo XX 199. Casa particular. También hay capas de lana de señora, para playa. 21—N

PIDA UD. EN EL UNICO DEPOsito. El rico queso de cabra de Coquimbo, por mayor y menor, Portal Fernández Concha. Kiosko N.o 4. 21—N

PIDA Ud. EL RICO QUESO DE CAbra de Coquimbo. Portal Fernández Concha. Kiosko N.o 4. 21—N

VENDO BILLARES IMPORTADOS. Copiapó. 1474. 22—N

CRIADERO SEMILLAS DEL PAIS plantas en maceteros, almácigos, de hortalizas, y jardín, especialidad en porotos y maíz. Mercado Central. — Puerta San Pablo. Rosa Suazo. 21-N

VENDO SIERRA, HUINCHA, VALparaíso 1265. 23-N

LECHE PURA, UNICAMENTE AL precio de 40 centavos litro, vende el depósito de la Hacienda Pudahuel. Maipú 1207. 23-N.

SEÑOR ROBERTO GARRIDO, Ahumada, lo necesitamos con urgencia. Gratificaremos a quien nos dé la dirección. Sastrería "La Polar". Delicias 2812. 21-N.

FABRICA DIENTES FIJOS, $ 5. Extracción sin dolor. Dentadura sin paladar. Precios económicos. Dentista titulado Chile, Europa, Estados Unidos. Catedral 1467.

¡NO SE DEJE ENGAÑAR! LOS mejores zurcidos, limpiados y aplanchados, los ejecuta. Moneda 1050.

BARRACA Y MAESTRANZA "ITAlia". Nataniel 469. Teléfono 271 Parque.
Fierro en barras y planchas, vigas doble té y canales, acero para resortes, llantas canto redondo y liso. material importado, ofrece a precios convenientes. Trabajos metálicos en general.
Camilo Pizarro P. Ingeniero. 21—D

URGENTE DESEO SABER DE MI hermana Mercedes Canales de Basualto, su hermana Gregoria Canales. Dirigirse: San Pablo 2364. 22—N.

NECESITASE SEÑORA EMA LAZcano y señorita Yolanda Meriot Lazcano, urgente. Esmeralda 650. 22—N

GRANDIOSA REALIZACION, 50 o|o más barato, costo. Hormas paja extenso surtido. Fábrica "Ellane". Compañía 2290.

TALLERES TECNICOS: LANFRANco y Co.—Trabajos mecánicos delicada y precisión. Máquinas escribir y calcular, todos sistemas. Reloj, cronómetros, taxímetros, relojes de automóvil, victrolas, fonógrafos, etc., cámaras fotográficas, biógrafos, instrumentos ingeniería, etc., etc. Obra garantizada. Referencias firmas resptables. Bandera 562. Teléfono inglés 3973. 22—N

GALLETERIAS, PANADERIAS, pastelerías, les ofrezco manteca 1.a clase por mayor y menor. Precios módicos. San Diego 1684. N 22

SEÑOR SOLO, CAPITAL, RADICAdo ciudad, desea conocer señorita en iguales condiciones. A. B. Correo 3. 22—N

CASAS IMPORTADORAS CON REclames permanentes en buen sitio se hace negocio, aproveche. Dolores 242

INSTRUCCION

CURSOS LIBRES CONTADORES comerciales, vespertinos, nocturnos, cuatro meses, títulos profesionales. Matrícula abierta. Instituto Técnico Gálvez 154. 30 N

LICEO SANTIAGO, GALVEZ 154, cursos repaso, preparación exámenes bachilleratos, curso vacaciones. Internado mediopupilaje, externado. Prospecto. N 30

INSTITUTO PINOCHET LEBRUN Huérfanos 1657. Cursos orales, comerciales, Enseñanza correspondencia. 3 D

$ 3 MENSUALES ENSEÑANZA RApida, escritura máquina. Ricardo Sta. Cruz 757. 21N

NECESITO PROFESOR O PROFEsora de piano. Moneda 1422.

INSTITUTO DE CONTABILIDAD. Bandera 154. Dirigido por profesores Estado. Matrícula abierta nuevos cursos comercio. Otórganse diplomas.

PREPARACION UNIVERSIDAD EScuelas militar, naval, ingenieros, policial. Profesores Estado. Instituto Mercantil. Serrano 523. N-23

EXAMENES HUMANIDADES, EScuela Naval, Militar, Ingenieros, preparan conocidos profesores Estado. Instituto Comercial. Agustinas 1060. N-21

CONTABILIDAD DACTILOGRAFIA taquigrafía, idiomas, enseñamos rápidamente. Instituto Comercial. Agustinas 1060. N-21

MUSICA

MUSICA PIANO NOVEDAD "EL Rayo" One-Step.—San Pablo 1515. 30—N

LIBROS Y ESTAMPILLAS

COMPRO LIBROS, ESTAMPILLAS San Diego 129. 21-N

LIBROS COMPRO. SAN DIEG

HOTELES Y PENSIONES

PENSION, NATANIEL 180, HABItaciones elegantes, cocina francesa, excelente. 27—N

CASA DE RESIDENCIA IMPERIAL Comida espléndida, estilo familia elegantes dormitorios, casa tranquila, elegancia, confort, teléfono 3453 Moneda 977 esquina Ahumada. —N10

HOTEL BIARRITZ, CHACABUCO 14, Santiago, media cuadra Estación. Establecimiento moderno. Piezas desde $ 4; con pensión $ 10. Comida sana y abundante. $ 3 cubierto.— Juan Poirier, ex-administrador del Círculo Francés. 30—N

CASA FAMILIA, ARRIENDA DOS piezas, pensión. Bulnes 30. 30-N

ARRIENDO CON PENSION MAGnífica pieza. Luz eléctrica, baño frío y caliente. Olivares 1652, entre Castro y Dieciocho N.o 30

RESIDENCIAL EXTRANJERA San Antonio 214. Lindos dormitorios calle baños anexo todo confort. Precios módicos. 21—N

ARRIENDO CON PENSION PIEZAS amobladas, balcones. Catedral 2679. N—27

SAN DIEGO 79, ARRIENDA PIEzas, departamento, con pensión. 23—N
Teléfono 3705. 21—N

CENTRALISIMO ARRIENDANSE piezas con pensión, días, meses. Catedral 1257. N 22

SE DA PENSION DE MESA. GALvez 131 21-N.

S 70. MUY BUENA PENSION DE mesa. Pensión con piezas, precios módicos. Chacabuco 658. 22-N

PIEZAS PENSION, BAJO PRECIO, Carmen 193. 21—N.

EN LAUTARO 2827 SE DA MUY buena pensión de mesa y a domicilio. Ex-antiguo dueño "Centro Demócrata Blanco Encalada". 22-N.

NATANIEL 159, SE ARRIENDA uno o dos piezas con pensión. 22-N.

CALLE MANUEL MONTT 2427, buenas piezas, pensión, casa seria. 22-N.

SE ARRIENDA DEPARTAMENTO independiente a matrimonio o, persona sin niños con o sin pensión Dominica 381 21-N

SEÑORA EXTRANJERA, OFRECE espléndidas piezas con sin muebles, con sin pensión. Castro 357. 22—N

ESPLENDIDO DEPARTAMENTO, comida familia, arriéndase, caballero, matrimonio honorable. Miraflores 124. 21-N

ESPLENDIDA PIEZA TRES BALcones elegantemente amoblada apropiada para matrimonio con pensión y baño. Serrano 190. 21-N

ARRIENDASE EN FAMILIA UNA pieza amoblada con pensión. Moneda 1726. N-22

FAMILIA RESPETO OFRECE Buena pieza pensión. Catedral 2429. N21

FAMILIA ARRIENDA PIEZAS balcón calle, con sin pensión. Delicias 2314. N 23

PENSION PIEZA AMOBLADA, 130 familia. Morandé 791. N-21

ARRIENDO UNA PIEZA CON PENsión. Rosas 1130. 23—N

VENDO CASA PENSION ACREDItada con bastante clientela y patente con bebidas alcohólicas. Jofré 18 23—N

VENDO JUEGOS MESAS ANTIGUAS negras floriadas y amoblado salón Lacunza 1419 23—N

105 LINDAS PIEZAS CON PENsión, luz. Carrión 1530. 23—N

PIEZAS AMOBLADAS CENTRAles, balcón calle, arriendo a caballeros. — Morandé 841.

EN CASA FAMILIA HONORABLE, arriendo pieza con pensión, luz eléctrica. Herrera 729. 22—N.

100, EXCELENTE PENSION PIEza amueblada. Frente Estación Mapocho. Artesanos 999. 22—N.

ARRIENDASE DEPARTAMENTO, calle, con pensión familia sin pensionistas. Matta 101, esq. Lira.

PIEZAS CON O SIN PENSION arriendo. Tarapacá 1019, al llegar a Prat. 22—N

PIEZAS CON PENSION EN FAMIlia extrangera se arrienda a caballero o matrimonio. — Diez de Julio 462, casa 13. 22—N

MATRIMONIO CON CUATRO NIños y una sirvienta necesita departamento amoblado independiente con pensión. Prefiérese casa familia honorable sin pensionistas. Barrio central. Dirijirse: L. E. R. Correo Central. 23—N.

ALAMEDA 777 CASA POCOS PENsionistas arriéndase piezas, buena comida. En Hotel y pensiones.

COSTADO INSTITUTO HIGIENE, piezas pensión. Avenida Borgoño 1351.

PIEZAS CON PENSION, MONEDA 1324. 22-N

ARRIENDO PIEZA CON PENSION, para matrimonio o jóvenes, casa familia. San Diego 103. 22 N

ARRIENDO PIEZA, CON PENSION para matrimonio o jóvenes, casa familia. San Diego 103. 22-N

RESIDENCIAL CONFORT, AHUmada 143. Se arriendan departamentos confortables, espléndida comida.

ARRIENDO PIEZA CON PENSION caballeros, matrimonio. San Ignacio 169.

CON PENSION ARRIENDO PIEZA. Libertad 10. 23N

JUDICIALES

RAFAEL BORRAS.—QUIEBRA — Por decreto de 8 de Setiembre último, del Juez Letrado don Fernando Santa María, se ha declarado en quiebra al comerciante don Rafael Borrás. Se nombró Síndico provisional a don José Arce Venegas; y se ha fijado para la primera junta de acreedores el 24 de Noviembre próximo a las 11 A. M. — El Secretario. 22 Nov

QUIEBRA ONDATEGUI Y MATUrana.—Por auto de 2 del presente mes, dictado por el señor juez del 5.o juzgado, se ha declarado en quiebra a los comerciantes de esta plaza Lorenzo Ondategui y Benito Maturana, se ha nombrado síndico provisional a don Abel Céliz y se ha fijado para la primera junta el 26 de Diciembre, a las 10 A. M.— El Secretario. 11—D

REMATE. — POR ACUERDO DE los herederos de las sucesiones de don Juan de Dios Bravo y de doña Teresa Arriola, aprobado por el árbitro señor Manuel González, en comparendo de fecha 16 de Setiembre del año en curso, se ha designado el 6 de Diciembre próximo a las 10 A. M., en la secretaría del Juzgado de Letras de Rancagua, para el remate de la propiedad ubicada en le calle Mujica N.o 723, al 763, de ese ciudad de Rancagua. Mínimum: 8,000 pesos, mitad del precio del remate al contado y saldo a seis meses al interés del 8 o|o anual. Bases en la Secretaría del Juzgado de Rancagua, y en Santiago, calle Compañía N.o 1231, escritorio del árbitro. El Actuario. 5-D

NOTIFICACION.—EN LO PRINCIpal, con los documentos que acompaña pidon comparendo con el fin que expresar: en el primer otrosí notificación por los diarios en el segundo, designación de domicilio y en el tercero, confieren poder. — S. J. L.— Clorinda, Cantalicia y Dorila Moreno Toro, labores del sexo, domiciliadas en esta ciudad, Morandé 291, a US. decimos: Que según consta de las escrituras que acompañamos, nuestro hermano Alfredo Moreno Toro, era dueño de diversas acciones en la fenecida sociedad Minera y Vidriera de Rancagua. — Según títulos que tenemos en nuestro poder, los únicos que faltan para completar en nuestras el total de las acciones serían los derechos de los siguientes accionistas: Osvaldo Marín, por treinta acciones; Ambrosio Olivos, por cincuenta acciones; Exequiel Fernández, por veinte acciones; Carlos Larraín Claro, por cuarenta acciones, Ramón Rivas Cruz, por cincuenta acciones; Rafael Maroto, por cincuenta acciones; Ismael Valdés Vergara, por veinte acciones; Carlos Alarcón, por cinco acciones; Javier A. Figueroa, por veinte acciones Benjamín Errázuriz, por veinte acciones; Raúl Edwards, por cincuenta acciones, Arturo Lyon Peña, por cincuenta acciones; Ramón Rivas Ramírez, por veinte acciones; Agustín Edwards, por veinte acciones, Guillermo Rivera, por diez acciones; Ponciano Dávila, por cinco acciones; sucesión de don Juan Clavería, por ciento setenta y cinco acciones, y Jorge Valdivieso Blanco, por diez acciones.— A fin de proceder a la división de la Comunidad existente con dichos accionistas y de acuerdo con los artículos 1317 y 2313 del Código Civil, y artículo 36 de los Estatutos que acompaño, venimos en pedir se nos cite a comparendo con el objeto de nombrar un árbitro para que proceda a la liquidación y partición de la sociedad ya expresada.— Por tanto, Rogamos a US. se sirva ordenar se nos cite a comparendo con el objeto indicado, fijando día y hora para que tenga lugar, 1.er otrosí Para poder celebrar el comparendo que se pide en lo principal, es necesario notificar un crecido número de personas, difícil de determinar su residencia, se dificulta la diligencia por lo mismo que hay que notificar a tantas personas habrá algunas que por haber fallecido es imposible individualizar la sucesión. En esta situación necesitamos hacer las notificaciones de acuerdo con el artículo 57 del Código de Procedimiento Civil, y rogamos a US. se sirva ordenar se haga la notificación por los diarios indicando el juzgado las veces y los diarios en que deban hacerse las publicaciones. — 2.o Otrosí Sírvase SS. ordenar que los notificados designen domicilio dentro de los límites urbanos de la ciudad para la diligencia pedida en lo principal y demás que incidan, dentro del término de emplazamiento, bajo apercibimiento de hacerle todas las notificaciones las personales inclusive por el estado. — 3.er Otrosí: Conferimos poder para que nos represente en este pleito con las facultades de percibir, nombrar árbitros, transigir y demás generales y especiales del artículo 8.o de Código de Procedimiento Civil, a don Arturo Ramírez A., abogado Morandé 291. Sírvase US. tenerlo por nuestro apoderado. — Cantalicia Moreno T. — Clorinda Moreno T.— Dorila Moreno v. de Díaz. —Santiago, Octubre 31 de 1924. Al quinto Juzgado N.o 12777. — Carlos A. de la Fuente.— J. Alcalde —Santiago, 5 de Noviembre de 1924.— N.o 50509.— A los principal, cítese a comparendo para el veintiséis del presente, a las 10 A. M.; al primer otrosí: vista al señor Promotor Fiscal; al segundo como se pide; y al tercero, venga en forma.— Papel de cuarenta centavos. — C. Valdovinos.— C. Covarrubias, Secretario. — En Noviembre seis de mil novecientos veinticuatro, notifiqué en secretaría a doña Clorinda, Cantalicia Moreno y no firmó.— J. Villegas Oficial primero. — S. J. L. Este Ministerio es de opinión que puede hacerse la notificación por los diarios que se solicita. — Santiago. 7 de Noviembre de 1924. — Carlos Marín Vicuña. — Santiago, ocho de Noviembre de mil novecientos veinticuatro. Con el mérito de los antecedentes, de acuerdo con lo dictaminado por el señor Promotor Fiscal, y visto lo dispuesto en el artículo 57 del Código de procedimiento Civil, se acoge la petición de notificación por avisos solicitada en el primer otrosí del escrito de fojas once, la que deberá efectuar se por tres publicaciones en los diarios "La Nación" y "El Mercurio", sin perjuicio de la que corresponda en "El Diario Oficial". —Reemplácese el papel. — C. Valdovinos. — C. Covarrubias, Secretario. — En Santiago a ocho de Noviembre de mil novecientos veinticuatro, notifiqué por el estado y certifico que le dirigí carta a doña Clorinda Moreno T., Morandé 291.— J. Villegas, Oficial primero". 22—N

POR ACUERDO DE LOS INTEREsados en la Comunidad Sanhueza Hnos., en liquidación, y ante el árbitro don Manuel González, se procederá al remate público de los muebles, animales, útiles, vasijas, y enseres de la Comunidad expresada, debiendo verificarse la subasta en la Hacienda San Luis de Puquillay, ubicada en Nancagua, departamento de San Fernando, el Domingo 30 del presente año a las 8 A. M. Bases y antecedentes en el escritorio del compromisario, Compañía N.o 1231. Santiago, y en Nancagua, casa de la misma hacienda. — El Actuario. 5-D

REMATE. — EL PROXIMO 2 DE Enero, a las 10, se rematará en el tercer juzgado, servido por el señor Fuenzalida, la mina denominada Virginia, ubicada en la Comuna de Lampa. 21-N

CONCURSO ANSALDO.—A SOLIcitud del fallido se cita a junta general de acreedores para el día 27 de Noviembre próximo a las 11 A. M. para discutir las proposiciones del convenio presentadas por éste. La reunión tendrá lugar en la secretaría del 4.o Juzgado Civil ante el Juez don Fernando Santa María —El secretario. N-27

NOTIFICACION Y REQUERIMIENto.—El Banco Hipotecario de Chile, institución de crédito, Huérfanos 400, ha entablado ante el 5.o Juzgado Civil de esta ciudad, juicio ejecutivo en contra de don Arturo y de don José del Carmen Webar, propietarios, y ha pedido: en lo principal, mandamiento de embargo por la suma de quince mil ochocientos veintiséis pesos cuarenta y dos centavos, dividendos que en adelante se devengaren, intereses y costas de la cobranza; y en el primer otrosí señala bienes para el embargo,; en el segundo, exhorto; en el tercero, certificado de gravámenes, y en el cuarto se ordena a los deudores que dentro del término de emplazamiento, designen domicilio dentro del radio urbano de esta capital, bajo apercibimiento de notificárseles por el Estado todas las providencias y resoluciones que se dicten en el juicio; y el Juzgado proveyó: "Santiago, 11 de Marzo de 1924.—N.o 38391.—A lo principal, despáchese; al primer otrosí, téngase presente, y a los otrosíes restantes, como se pide". Habiéndose ordenado por el Juzgado por decreto de 25 de Octubre pasado corriente a fs. 15 del C. de Apremio, notificar y requerir a don José del Carmen Webar, por medio de tres avisos en "El Mercurio" y en "La Nación" de esta capital, y de uno en "Diario Oficial", procedo a notificar a don José del Carmen Webar, las resoluciones de 11 de Marzo último corriente a fs. 11 vta. del Cuaderno Ejecutivo, y de 25 de Octubre pasado, corriente a fs. 15 vta del C. de Apremio, y que el número de la causa es 38,391, y con el mandamiento que corre en los autos, requerio de pago a don José del Carmen Webar por la suma indicada, intereses y costas. A petición del ejecutante, trabo embargo sobre la propiedad hipotecada y le hago saber que tiene cuatro días hábiles para oponer excepciones.— 6 de Noviembre de 1924.—C. Covarrubias secretario. 21—N

POR RESOLUCION DEL SEÑOR juez del 4.o Juzgado Civil, se ha declarado en quiebra a la Sociedad Luis Flores, García y Cía. Se nombró síndico provisional a don Roberto Yávar. Se fijó para la primera Junta de Acreedores, el día 28 de Noviembre próximo a las 11 A. M.— El secretario. 28—N

POR RESOLUCION DEL JUEZ DEL Primer Juzgado Civil, se fijó para el remate de la propiedad, calle Siglo XX s|n. a cuadra y media de Bellavista el 24 de Noviembre a las 10 A. M. Mínimum $ 21,784. Bases y antecedentes, secretaría 4.o Juzgado Civil, juicio "Ramón Avendaño". 22-N

QUIEBRA SIMON VOLOCHINSKY y Cía.—Cítase nuevamente a la primera junta de acreedores el 22 de Diciembre próximo, a las 10 A. M.

EN EL 2.o JUZGADO CIVIL SE REmatará el 20 de Diciembre a las 11 un crédito hipotecario que doña Nicomedes Poblete v. de Benítez tiene contra la Sociedad Viña Benítez, cedido a don Armando Benítez hasta la cantidad de $ 43,654.43. Mínimum para las posturas $ 29,102.96 al contado. Antecedentes: Juicio Calderón con Benítez. 23—N

REMATE JUDICIAL.— EL 16 DE Diciembre próximo a las once A. M. saldrá a remate ante el juez del 2.o juzgado civil de esta ciudad, una propiedad ubicada en Maipú, de diez hectáreas, más o menos, con casas habitación, comprendiéndose en la subasta 65 centésimos de acción del Canal Lo Espejo. Mínimum: 139,700 pesos. Bases y antecedentes en la secretaría del juzgado: expediente denominado Francisco Silva y otros con Pedro osselot.—Santiago, 19 de Noviembre de 1924. N-24

POR ESOLUCION DEL JUEZ DEL Primer Juzgado Civil, se fijó para el remate de la propiedad, calle Siglo XX s|n., a cuadra y media de Bellavista, el 24 de Noviembre a las 10 A. M Mínimum $ 21,784 Bases y antecedentes secretaría 4.o Juzgado Civil, juicio "Bannen-Avendaño". N-24

REMATE.—EL 17 DE DICIEMBRE próximo, a las 11 A. M., en el 2.o Juzgado, se rematará la propiedad N.o 681, de la calle de Las Viñas. comuna Providencia, por el mínimum de $ 4,000. Tiene 7 piezas. Produce mensualmente $ 148. Expediente Celis con Ossandón. Más datos: Compañía 1065, oficina 29. O. Darrigrandi secretario.

REMATE VOLUNTARIO. — EL 25 del presente, a las 5 P. M., en el estudio del compromisario don Ernesto Peñafiel V., Brasil 63, que conoce de la partición de los bienes quedados al fallecimiento de doña Mariana González v. de Valdés, como también de los que han quedado indivisos de su esposo don José Antonio Valdés Munizaga, saldrá a remate el fundo San Pedro Nolasco situado en la subdelegación de Cutún, comuna de La Compañía de este departamento, con sus derechos a la estancia El Romero. El fundo se encuentra próximo a la ciudad de La Serena, y a seis cuadras, más o menos, de la estación de Altovalso, del Ferrocarril de Coquimbo y Serena, al departamento de Elqui. Tiene trescientas setenta y cuatro cuadras de terreno de primera calidad, con abundante dotación de agua del canal de San Pedro Nolasco, Muy bien claustrado, con buenas casas de habitación, una caída de agua que se puede aprovechar para usos industriales y un molino. La subasta empezará por el mínimum de $ 1 000,000, que se pagará en la siguiente forma: con trescientos cincuenta mil pesos al firmarse la escritura de adjudicación; con cuatrocientos mil sin intereses a entregarse el fundo el 1.o de Diciembre próximo y el saldo tres meses después de firmarse la escritura con interés del ocho por ciento. La entrega se hará el 1.o de Diciembre próximo. Mayores datos puede dar don José A. Valdés G., o el compromisario nombrado, — La Serena, Noviembre 4 de 1924. — Julio Bravo P., Actuario. 22-N.

MAQUINARIAS

A DELICIAS 2215, DIRIJASE cuando necesite vender, comprar máquinas de ocasión. Enero 10

HARNEADORAS A MANO Y MOtor, ofrece fábrica. Cummings 861 22—N

HARNEROS (PLANCHAS PERFOradas), ofrece fábrica. Cumming 861. 22—N

DE OCASION VENDO MAQUINA escribir "Underwood" carro largo, escritorio cortina, 2 sillas giratorias Bandera 131 oficina 18 21—N

A LOS ZAPATEROS VENDO UNA máquina de trompa, especial para composturas. Calle Washington 1335-A. 21—N

COMPRO MAQUINA DE TEJER Y otra de calar. Richard 1060. N-21

MOTOR GAS CUATRO CABALLOS nogal del país, [illegible] N-2

CARTONERA, TIPOS, CAJAS, GUIllotina, prensa medio Mercurio, perforadora vendo. San Pablo 1157. N-22

ROMANA, COCINAS ECONOMICAS motor eléctrico 1 1|2 caballo, realizo. Moneda 2454. N 21

SE VENDE UNA MAQUINA PARA biógrafo lista para trabajar.—Teatro Apolo. 23—N.

COMPRO MOTOR ELECTRICO DE 1 H-P. a 1 1|2 corriente continua. San Diego 2256. 23—N.

VENDO MAQUINA ENFARDADOra colicera de pasto a Malacatee y rastrillo para pasto. Chacabuco 1051. 23—N.

BOMBAS CENTRIFUGAS DE 6" Y 8" realiza. Chacabuco 63.

CORREAS NUEVAS, PRECIOS BAjísimos, realiza. Chacabuco 63.

MOTOR GAS POBRE STOCKPORT 14 HP. Ofrece Chacabuco 63.

CARPAS PARA CARRETAS Y AUtos liquida Chacabuco 63.

CAÑONES DE 8" Y 10" OFRECE— Chacabuco 63.

COMPRO MOTOR FUERZA CONtinua, 2 HP., Chacabuco 21 A.

VENDO MAQUINA SINGER DE pie Erasmo Escala 3045.

MAQUINA AMPLIADORA 13 x 18, regalo con lente, 500. Libertad 45. Casita 12. 23-N.

MATERIALES DE CONSTRUCCION

DOY A CONSTRUIR 10 CASITAS grandes, la edificación con $ 1,000 mensuales. Valparaíso 1485. N-22

TECHADO REVART ACANALADO el más barato por su duración. 1.50 pesos la plancha pintado rojo. Avenida Matta 375. Dic-4

VENDO FIERRO ACANALADO Haza lugar, dos estanques y otros materiales. Molina 193. 21—N

PLANCHA FIERRO ACANALADA vendo. V. Mackenna 264. 21-N

REJAS, PUERTAS, VENTANAS balcones de fierro, vigas u t, cable acero, vende. San Francisco 248. 24—N

VENDO TEJAS, CUALQUIER PREcio Rosas 1050. N-21

TECHO ACANALADO DE $ 3,00 PLANcha grande [illegible] 910, [illegible]

TEJAS USADAS VENDO $ 10 ciento. Santo Domingo 1373. N-21

VENDO MIL PLANCHAS TECHO blancas y negras mostradores y armazones. Nataniel 441 22—N

REGILLA ALAMBRE PARA GAllinero, ocasión, indicar precio y dirección. Compañía 1007.

VENDO MEJORAS, DA BUENA utilidad, precio bajo. — Cochrane 885. 22—N.

FIERROS TECHOS, MADERAS, vendo. San Diego 911. N 22

MATERIALES: TRES BALCONES fierro $ 50; pintura disuelta color tarro, $ 8; alquitrán el litro, $ 0.60; azarcón, el kilo, $ 0.60; carretilla, $ 40. Matucana 961.

VENDE ADOBES DE PRIMERA. Delicias 2636. 21-22—N.

VENDO BARATISIMO PLANCHAS zinc blanco, negro, acanalado. canales, cañones, caballetes, partida sunchos. — Patricio Lynch 886. 22-N

MEDICINA

CLINICA DEL DR. UGALDE, ALAmeda 2595. Sección especial para la curación de la blenorragia y sus complicaciones para ambos sexos Horas de 3 a 5 P. M. Nocturna para empleados de 8 a 10 P. M. Precio económicos y facilidades de pago. N-2

GONORREAS, SIFILIS, IMPOTENcia. Debilidad vital, en ambos sexos Curación dical rápida Procedimientos modernos. Facilidades de pago Consultas gratis, de 9 a 11 3|4 A. M y de 2 a 6 3|4 P. M. Atiendo enfermos de provincia y por correspondencia. Clínica y Laboratorio Médico del doctor Julio Lefévre M.— San Antonio 41. Altos. Santiago D-1

¡CANOSOS! NO BOTEN PLATA en comprar tinturas desconocidas. Compren únicamente la Tintura Vegetal Herz, que se vende en Angamos 275, entre Lira y Maestranza que tiene la garantía de probarla antes de comprar. Frasco $ F. 25—N.

GONORREA, IMPOTENCIA, INfecciones prostáticas en ambos sexos curación radical, nuevo sistema, inyecciones antiblenorrágicas, quince años práctica, en vías urinarias. Precios módicos, de 9 a 12, 7 a 9. Policlínica Mapocho 2776. 25-N

CLINICA DENTAL AVENIDA MATta 319-A. Dentaduras artificiales, todo sistema. Consultas gratuitas. Facilidades pago. 22-N

MANUEL AHUMADA, MASAJES médicos, éxito gonorrea exámen orina. Entendidoe yerbas medicinales Consultas gratis. Santa Isabel 38 22—N

MODAS

VESTIDOS SOBRE MEDIDA TRAIga usted sus telas a Maison Imbert Tenemos cortadores competentes. — Mosqueto 456. N-29

GALVEZ 348 RECIBO. HECHURAS elegantes, niñitos y niñitas. Precios módicos. 22—N.

OPORTUNIDADES PARA FAMILIAS

SE LAVA COLCHAS, CORTINAS, 1 pesos y ropa. Casa particular. Ejército 375. N-21

LANA Y COLCHON USADO COMpramos. San Diego 2116. N-2

HAGO CLASES DE SOMBREROS, enseñanza en dos meses. Teresa de Caso. Correo Central, N. 21

PESCADOS Y MARISCOS DE MAR. —Empresa Pesquera Talcahuano.— Depósito: San Antonio 27.— Muy fresco, llegado en la madrugada de hoy: Congrio colorado, congrio negro, corbina, lenguado, lisa, robalo, toyo, raya, pejerreyes, pejegallo, luche, locos. Se recibe diariamente absolutamente fresco. Precios sin competencia. Abierto hasta las 7 1|2. Reparto a domicilio.

COMPRO LANA Y COLCHONES usados. — San Pablo 3018. 23—N

REALIZAMOS TRAJES IMPORTAdos para mecánicos, calidad extra $ 30. Gatas, $ 10. Av. Providencia 2006. 22—N

VENDO VESTIDO FLAMANTE primera comunión. Blanco Encalada 2129.

¡OJO! POR CIRCUNSTANCIAS apremiantes realizo baratísimo: rico autopiano flamante, amoblado salón, lámparas eléctricas, escritorio cortina, juego comedor, catres, colchones, paragüero. Plantas. Varios. San Ignacio 169.

RADIOTELEFONIA

APARATO RADIO TELEFONIA, véndese de ocasión. Jofré 447. 22—N

RADIOTELEFONIA DESEARIA TRAbajar en compañía con electricista u otra persona en el ramo de Radio. Dirigirse a F. M. W. Rogelio Ugarte 1525. N-22

RECEPTORES RADIO BARATOS muy buenos encontrará en Rogelio Ugarte 1525. Consultas reparaciones y audición. N-22

COMPRE USTED EL LIBRO "COMO se hace un receptor", y aprenderá Ud. cómo construir e instalar un aparato de radiotelefonía en su casa con toda economía. Valor $ 4. Bandera 140, oficina 4. Provincias, $ 4.70. Pago contra reembolso. N 30

OCUPACIONES
(Necesitan)

SEÑORITA BUENA PRESENCIA para caja, cigarrería o tienda ofrécese. Otilia, casilla 81-D. 30-L

CABALLERO FORMAL DESEA ocupación de campo. Bandera 846. 21—N

PERSONA SERIA, 38 AÑOS, ACTIva, con capacidad comercial y agrícola y fianza propia; ofrécese como administrador de fundo, contador, etc. J. M. León, Nataniel 38. 22-M

JOVEN EXTRANJERO SE OFRECE para molinero 2.o en Santiago o provincias. L. R. G. San Francisco 341. 21—N

OFRECESE JOVEN DECENTE CON certificados de identidad y conducta para cobrador de góndolas u otra ocupación análoga. Tratar: Arauco 984.

SE OFRECE UN MATRIMONIO EL jardinero, ella para cuidar casa. En Calle Nueva de Lastra N. 846.

PERSONA SERIA, CON FIANZA, solicita empleo de cajero o cobrador. [illegible] Correo 6.

OCUPACIONES (OFRECEN)

OFICINISTAS Y EMPLEADOS DE COMERCIO

REPARTIDOR DE FRUTOS DEL país con carnet y matrícula, necesito. Ñuble 750. N-21

JOVEN COMPETENTE EN MERcería, si es posible sepa algo trabajo de oficina, necesítase, copias certificados y referencias. P. C. Casilla 3836. N-22

NECESITO JOVEN ITALIANO, competente negocio abarrotes. Blanco Encalada 2111. 22—N

NECESITO CAJISTAS, PRENSISTA, competente, sin pretensiones. Manuel Montt 2655 21-N.

EMPLEADO CON CAPITAL 3,000 pesos garantía, ganará buen sueldo y participación utilidades. Correo Central. A. L. M N-21

PRENSISTA DE PEDAL COMPEtente necesita Imprenta Universitaria.—Estado 63.

AGENTES PARA CONTRATAR Avisos, necesito, buena comisión. San Francisco 178 22—N

MARGINADOR PRENSA DE CILINdro, competente, necesita Imprenta Universitaria Estado 63

BUEN MARGINADOR PARA MAquina cilindro necesito. Imprenta Vásquez 183.

DOBLADORES NECESITO. MONEda 1068.

FARMACEUTICO PARA ANTOFAgasta se necesita. Dirigirse a Maestranza 1106, de 2 a 4 22—N

PRENSISTA NECESITO, Sto. DOmingo 1645. N-21

2 VENDEDORES NECESITO PARA ramo agua cuba, conocedores de la plaza, sueldo comisión. Martínez de Rozas 3399.

SASTRES

OPERARIOS VESTONEROS O VEStoneras, trabajo de 1.a, necesito. Sastrería Lozano. 493 San Antonio 493. 23—N

CARPINTEROS MUEBLISTAS

CARPINTEROS COMPETENTES necesita Fábrica. Serrano 398.

CARPINTERO NECESITO COPET Ta y Robín. Carrascal 3402. Esquina Yungay. 22—N

MUEBLISTAS Y GOTICOS COMpetentes, necesito. Arturo Prat 1128

CHAUFFEURS

NECESITO CHAUFFEUR SOLTEro, con buenas recomendaciones. Dirigirse a Avenida Providencia N.o 2495. 23—N

PELUQUEROS

NECESITO BUEN PELUQUERO con herramientas, aseguro 60 pesos. Av Matta 380. 21—N

PELUQUERO DE FIRME. FRANklin 1165. 21-N.

NECESITO PELUQUERO. FRANklin 1020. 21—N

PELUQUERO COMPETENTE NEcesito. Mapocho 910

PELUQUERO NECESITO. — CArrascal 3332. 22—N

PELUQUERO NECESITO. SAN DIEgo 1266. N 22

NECESITO PELUQUERO FIRME puede ganar $ 60. Peluquería Japonesa. Nataniel 906.

PELUQUERO COMPETENTE NEcesito. San Pablo 1030.

NECESITO PELUQUERO COMPEtente San Pablo 3260.

PELUQUERO NECESITO. MANUEL Montt 2825.

NECESITO PELUQUERO, SABADO y Domingo. Esperanza 47.

NECESITO PELUQUERO, EYZAguirre 1021. 22-N

NECESITO PELUQUERO, SABAdo y Domingo. Delicias 3874. 22-N

MOZOS

MOZO JOVEN PARA LABORATOrio se necesita. Montevideo 529, de 2 a 3. 21-N

MOZO PARA OFICINA SE NECEsita, en Rosas 1023. N-21

NECESITO MOZO RECOMENDAdo. Agustinas 879.

NIÑOS

NIÑO DE 15 AÑOS PARA JUGUEtes necesito. Serrano 378. 21-N

NECESITO NIÑO 15 A 16 AÑOS para mandados. Bandera 848.

NIÑO PARA PINTAR ARTICULOS de lata necesito. San Pablo 1350 23—N

NIÑOS EXTRANJEROS PARA mozos, necesito. Arturo Prat 16.

NECESITO NIÑO GRANDE PARA mozo. Tratar: 10.30 a 11 por Lord Cochrane 178, Casita 7. 22—N.

NECESITO MUCHACHOS VENdedores ambulantes. Tratar de 8 a 10. San Francisco 1625.

NIÑOS APRENDICES SE NECEsitan. Diez de Julio 1644.

SE NECESITA NIÑO PARA LAvar platos. Merced 805. 23—N

NECESITO NIÑO PARA EL ASEO de pastelería. Arturo Prat 110. 22—N

NECESITO UN MUCHACHO PARA [illegible] Exposición 80.

VARIOS

NECESITAMOS VENDEDOR - CObrador. Presentarse de 9 a 10 A. M. en Delicias 2698. 23—N

LIJADOR, ALAMBRADOR, LABRAdor tacos, sacar punteras, niñas para envase, necesítanse. Las Quintas 546 N-21

LIJADOR, ALAMBRADOR, LABRAdor tacos, niñas para envase cortador cuero, necesítanse Las Quintas 546. N-23

MECANICO COMPETENTE, CON buenas referencias necesítase en Fábrica de Paños, Camino del Salto. 22-N

BRONCEROS Y LIMADORES SE necesitan Santa Rosa 329 21—N

MATRIMONIO PARA QUINTA, PAra el servicio de comedor y piezas. Tranvías Matucana y Mapocho, paradero 10. 21-N

NECESITO UN MAESTRO RUEDEro, Avenida Subercaseaux N.o 125. 21-N.

SE NECESITA SACADOR DE Punteras que sepa pasar fierro. Fábrica de calzado Ruiz Hnos. Calle Valparaíso 1081 21-N

CERRAJERO MAESTRO NECESITO pago buen jornal. Vicuña Mackenna 341 24—N

NECESITO CABALLERIZO, PANAdería Santa Ida. Olivos 808. 21-N

MINEROS SE NECESITAN EN EL Mineral de Manganeso de Mausel. Estación Hospital. Presentarse el 24 actual. 21—N

MECANICO AJUSTADOR ENTENdido motores a gas pobre, necesítase. Trabajo firme. Mapocho 3155. N-21

MECANICO CERRAJERO DE BANco, necesítase Mapocho 3155. N-21

TAPICERO COMPETENTE NECEsitan. Agustinas 2007. N-21

PINTORES NECESITO EN CALLE Manuel Montt N.o 2753. N-21

NECESITO TAQUERO COMPETENte, Andes 2714. 21-N

NECESITO CAJEROS CARROCEros, Carrocería El Rayo, San Diego 1681. 22 N

HORTELANO-JARDINERO, NEcesítase para quinta. Monjitas 877. 22-N.

NECESITO UN MATRIMONIO. EL para garzón y ella de piezas. San Diego 413 22—N

JARDINERO, HORTELANO, REcomendado, necesito. — Morandé 632.

NECESITO PANTALONEROS con muestras. — San Antonio 566.

NECESITO RELOJERO. — ALAmeda 337.

PULIDORES, SE NECESITAN FAbrica Artículos de Metal. Diez de Julio 1644. 22—N.

BARNIZADOR COMPETENTE, SEpa grabar, necesito. San Diego 15.

MATRIMONIO EXTRANJERO SIN niños, necesita empleada para todo servicio, que sepa cocinar. Con recomendaciones. Sueldo $ 80, al principio. Av. Pedro Valdivia 1525

BARNIZADORES NECESITO. — Alonso Ovalle 1029 de 7 a 8.

3 JOVENES ACTIVOS RECOMENdados para mensajeros necesítanse —Huérfanos 858.

NECESITO ENTABLADORES COMpetentes. Arturo Prat 622.

TOCADOR O TOCADORA DE PIANO para San Antonio sueldo y propina dirigirse a Francisco Osorio N-22

REPARTIDOR VINOS, NECESITO joven sin vicios, conozca las calles Aldunate 1076.

HERRERO, CARRETELERO, NEcesito. Avenida Las Quintas 282. N 22

DOS CORTADORES COMPETENtes necesito. Fábrica Calzado. Huemul 2216.

PUNTEADOR COMPETENTE NEcesitamos. Rosas 3225. N-22

NECESITO UN ENJUNCADOR. Huérfanos 1372.

TOYEROS: COMPRO CILINDRO DE chapa. La Ideal Merced 776. N-23

NECESITO PERSONA RECOMENdada, conocimientos remates, para efe Remates, Campra-Ventas, Negocios, disponga $ 2.000. Tratar: Delicias 27[illegible]3. 21-22—N.

FUNDIDORES EN BRONCE NEcesitamos, calle Antonio Varas 45-A. 21-22—N.

APRENDICES ADELANTADOS EN sillas. Maestranza 663.

NECESITO UN JOVEN PARA EL mesón que sepa de cantina. Exposición 80.

JOVENCITO ENTENDIDO CARNIcería, tienda ofrécese. San Alfonso 18.

DACTILOGRAFAS Y OFICINISTAS

NECESITO UNA CAJERA, COMPEtente, dirigirse, San Diego 859. 21N

SEÑORITA CON BUENA LETRA, sepa escribir a máquina, con mucha práctica en la suma, se necesita para llevar las cuentas corrientes de almacén. Arzeno, Castro 201, esquina Sazié. N-22

NECESITAMOS SEÑORITA PARA oficina central práctica en atender mostrador. Tratar: 10 de Julio 212.

NECESITO SEÑORITAS QUE quieran aprender a peinar. Agustinas 869. 22—N

SEÑORITAS BUENA PRESENCIA y educadas, con recomendaciones que deseen trabajar en comisiones a favor institución seria y organizada, necesítanse. Huérfanos 1059, 2.o piso, oficina 23. Tratar: diariamente de 9 a 12. 23—N

NECESITO SEÑORITAS PARA servir en cafetería. Avenida Matta 793.

ZAPATEROS

SE NECESITAN BUENOS ARMAdores para calzado de plantilla chica. Fábrica de Calzado, Ruiz Hnos — Valparaíso 1081. 21N

APARADORAS

SE NECESITAN APARADORA
brica de Calzado, Ruiz
Valparaíso 1081.

NECESITO APARADORA
shington 1312

COSTURERAS

NECESITASE COMPO
sastre, para taller. San Diego
"Nuevo Mundo".

ESPECIALIDAD TRABAJO
mostacilla. Bandera 236.

COSTURERAS COMPETENTES
blusas y ropa blanca, se
San Diego 571.

BUENA CONTADORA DE
blanca, se necesita con refe
San Diego 571.

NECESITO BUENA TEJEDO
buena costurera. San Diego

SE NECESITAN 8 COMPO
ras sastres. San Diego 41

BORDADORA PARA BOR
artísticos necesito con
ciones. Arturo Prat 309. Tra
a 4

NECESITO COSTURERAS CO
tentes en moda Arturo Pra

EMPLEADAS DE MA

NECESITO EMPLEADA QU
cocinar, para dos personas,
Encalada 2129.

NECESITO NIÑA PARA LO
medores. Sociedad El Adelan
Francisco 2166, pasado Fra

EMPLEADA AGIL Y SE
entienda cocina, necesito.

DOS NIÑAS BUENA PRES
para atender comedor.
1070.

NECESITO EMPLEADA
321.

NECESITO PRONTO EMPL
para todo, pero poco servicio
$ 40. Galvarino 625

NECESITA EMPLEADA PARA
piezas. Vergara 378

NECESITO NIÑA PARA SER
dos personas, que sepa cocinar
meda 145.

NECESITO DOS EMPLEADAS
ra niños. Bandera 502.

NECESITA EMPLEADA DE
Alonso Ovalle 827.

NECESITASE EMPLEADA
los quehaceres de casa. Pedro
419.

EMPLEADA PARA PIEZAS
comendada, necesito. Parque
tal 342.

EMPLEADA COMEDOR RECO
dada necesito, Parque Forestal

SE NECESITA UNA GENTE
na de respeto para empleada
piezas. Presentarse antes del
todos los días de 1 a 4 P. M.
sueldo.—República 460.

EMPLEADA PIEZAS SEPA
turas, necesito. Castro 62.

NIÑA PARA LAS PIEZAS Y
chacho para el aseo, necesítase
Matta 553.

EMPLEADA REGULAR
ayudar que haceres casa buen
lo.—Rosal 385 cerca cerro Sta.
cía.

NIÑA DE MANO, SUELDO
necesito. Avenida Matta 588.
torio.

ANTIGUA AGENCIA EMPL
"Bandera Blanca" adentro
República 34. Urgente ne
costureras ropa blanca cama
niñeras, cocineras, comedor,
cios informes.

LAVANDERAS

SE NECESITA LAVANDERA
aplanchadora Tratar: Resta
Cerro Santa Lucía.

SE NECESITA UNA APLAN
dora, una aprendiz costura.
Hnos. Catedral 2202

NECESITO BUENA POSTIZERA
García Reyes 11.

COCINERAS

NECESITASE COCINERA
mal, sea útil para quehaceres
Bascuñán 1506.

NECESITO AYUDANTE COCI
Pago buen sueldo. Salas 301.

NECESITO MAESTRA COCI
muy buen sueldo. Lautaro

NECESITO COCINERA RECO
dada. Maestranza 193.

NECESITO BUENA COCINERA
recomendaciones. Buen sueldo.
en la mañana. Claras 270.

NECESITO COCINERA
con cama dentro. — Avenida
ta 616.

EN CASA EXTRANJERA SE N
sita cocinera y niñera para
familia. Avda. Matta 373

NIÑA PARA LA COCINA Y
a, necesito. Huérfanos 1015.

NECESITO EMPLEADA QUE
na cocinar, para dos personas
o Encalada 2129.

SE NECESITA COCINERA
Edwards, 2726.

BUENA COCINERA OFRECESE
Unión Americana 615.

NECESITO COCINERA HONRA
le buen genio. Moneda 1726.

SE NECESITA COCINERA.
quimbo 1177.

[illegible]
to. Sama 1076, Zañartu 1083.

COCINERA CON RECOMENDA
necesito. Matucana 202.

COCINERAS DE PIEZAS, CO
dor, amas, mozos; pídalos
Veloz", oficina, Bandera 441.
Reyes 28.

COCINERA NECESITO CON
comendaciones, Parque Fores
342.

COCINERA PARA POCA FA
lia. Libertad 644.

SECCION ENTRETENIMIENTOS

Mah Jongg

VALOR DE UN JUEGO DE PUCLEAR HAND DE VIENTOS DRAGONES UNICAMENTE MAH- JONG

Suponiendo que éste sea jugado por el "Viento Norte", será el siguiente el resultado del score".

	Puntos
Por el Mah-Jong	20
Tres "Dragones blancos", expuestos	4
Tres "Dragones rojos", id . .	4
Tres "Dragones verdes", id .	4
Tres "Vientos Oeste", ocultos	8
Por completar el juego ("Viento Sur")	2
Por un par de "Vientos Sur"	2
	44
Esta mano se dobla una vez por el "Dragón blanco".	88
Una vez por el "Dragón rojo"	176
Idem "Drangón verde" . . .	352
Tres veces por todos "Vientos" y "Dragones"	2816

El "Viento Norte" debe recibir en consecuencia, 2816 puntos de cada uno de los "Vientos Sur y Oeste" y el doble (5632 puntos) del "Viento Oeste", todo lo cual hace un gran toal de 11,264 puntos.

Si el jugador hubiese sido el "Viento Este", los otros tres tendrían que pagarle doble todo el "score"; es decir 5,632 puntos cada uno, o sea una suma total de 16,896 puntos. Tal es la ventaja que se deriva de su condición de "Banquero" debido a la cual él tiene también que pagar siempre doble a los demás jugadores.

Puzzle Rompe-cabeza de palabras cruzadas

CONCURSO ESPECIAL N.o 2

Gratificaremos con diez pesos a la persona que nos envíe el mayor número de parejas de sustantivos difiriendo totalmente en su estructura, designen personas, objetos, cosas, etc., de una misma especie.

Ejemplo: Abuelo, nieto; toro, vaca; nogal, nuez; can, perra.

CONCURSO ESPECIAL N.o 3

Gratificaremos con **diez pesos** a la persona que nos envíe el mayor número de sustantivos de cualquier número de sílabas, pero que en su construcción sólo entre la vocal y aunque esté repetida.

Ejemplo: Pan, Playa, Patata, Añagaza, etc.

No se aceptan nombres propios geográficos.

PROBLEMAS RECHAZADOS:

Lucy B. Lucía es con C y no con

Ernestina de Girón.

PROBLEMAS ACEPTADOS.

Manuela	No.33
Fco. Soza Cancino	34
Rebeca Cruz	35
Silvya	36
Pedro Bahamondes	37
Pepita	38
Rebeca Cruz	39

PENDIENTES

Silvia:—Por no alcanzarle las soluciones de los puzzles publicados que ha enviado.

Ernestina N. de Girón:—Idem.

Elva Araya:— Por no haber enviado ninguna solución a los puzzles publicados.

Rebeca Cruz:— 3 por haber enviado solamente 2 soluciones a los publicados.

Catalina Silva Molina.— nuestra norma es considerar LL, CH etc. como dos letras, su orza está igualmente bien principia con O termin en A.

Ajedrez

EN ESTE ARTICULO SE HACE EL ANALISIS DE UNA CELEBRE PARTIDA DE LASKER, QUE YA HA SIDO OBJETO DE MUCHOS COMENTARIOS, Y DEMUESTRA QUE ELLA ES UNA NUEVA PRUEBA DEL JUEGO PSICOLOGICO DEL EX-CAMPEON DEL MUNDO

Nos proponemos hacer una visita al laboratorio mental del ex campeón mundial. En otra ocasión hemos intentado describir en estas columnas la estrategia psicológica del filósofo Lasker, sentado ante el tablero; queremos ahora verlo trabajar, ver como forja sus armas.

Por lo general, la personalidad de un maestro de ajedrez se revela, sobre todo, en su modo de plantear la partida, porque en la apertura el número de las diferentes eventualidades es mayor que en cualquiera otra fase del juego, y la peculiaridad del jugador tiene por eso en ella el más vasto campo de acción. Pues bien; ¿existe una importante variante de apertura que sea característica de Lasker y que quede para siempre unida a su nombre en la historia del ajedrez? Hay tal variante, la llamada del cambio de la apertura. Ruy López: 1. P4R, P4R; 2. C3AR, C3AD; 3. A5C, P3TD; 4. AxC.

No queremos decir con esto que Lasker prefiere esta variante a la usual 4. A4T; al contrario el maestro alemán emplea también generalmente en esta variante los métodos conocidos, pero ha elegido la citada [illegible] triunfó, aunque facilita el juego a las negras, precisamente en partidas excepcionalmente importantes que el mundo ajedrecista persigue con ansiedad, a veces en partidas decisivas que Lasker debía absolutamente ganar. ¿Como se explica la adopción de esta apertura tan poco enérgica y que significa la partida precisamente en ocasiones en que el triunfo es absolutamente necesario? Tenemos un excelente ejemplo de la manera psicológica de jugar de Lasker, que ya hemos esbozado en sus rasgos generales.

¿Cuál es la idea que encierra la variante del cambio? Las blancas obtienen una ventajosa posición de los peones, pero las negras consiguen una compensación más que suficiente, por tener sus piezas mayor libertad de acción, y, sobre todo, por poseer dos alfiles eficaces. Es la opinión de todos los maestros y esto explica que dicha variante tenga pocos partidarios. Creemos que Lasker comparte también esta opinión, porque emplea dicha variante muy pocas veces. Mas, ¿por qué recurre a ella precisamente en partidas decisivas? Acabamos de ver que las blancas obtienen, por ella, una posición ventajosa de sus peones para el final, mientras es mejor la acción de las piezas de las negras. Resulta que éstas tienen que el mejor uso posible de sus piezas no sólo para ganar sino también para no perder, y debe evitar la simplificación del juego. Todo se explica ahora: Lasker elige esta variante en tales partidas decisivas en las que es de suponer que su adversario quiere conseguir sólo tablas, por ejemplo, por consideraciones relacionadas con su posición en un torneo. Cuando uno se sienta al tablero con tales propósitos poco agresivos, cuando desde el principio se quiere evitar toda complicación y, al contrario, simplificar y cambiar piezas, es muy difícil modificar la actitud desde el punto de vista psicológico. Así, por ejemplo, empleó Lasker es la variante en su célebre partida decisiva contra Capablanca, en el torneo de 1914 en Petrogrado, la única que ganó contra el actual campeón mundial. Capablanca tenía la ventaja de un punto y quedaban por jugar sólo dos ruedas.

Al maestro cubano le habían bastado un empate para tener casi asegurado el primer premio. Se presentó por eso a la lucha con el ánimo inclinado a evitar una seria lucha, a simplificar y a jugar para hacer tablas. Y Lasker empleó la variante en cuestión contando con este estado de ánimo de su rival.

Lo mismo sucedió en otros casos. Recordaremos tan sólo el pequeño "match" de cuatro partidas entre Lasker y Janowski. Janowski ya había ganado 2 partidas y Lasker 1 de modo que el primero debía sólo hacer tablas la cuarta partida para salir triunfante. Se presentó otra vez un momento psicológico y Lasker venció con su variante de cambio.

La manera psicológica de jugar de Lasker, su capacidad de aprovechar los puntos vulnerables de sus rivales, todo esto exige, naturalmente, que el maestro alemán conozca a fondo todas las fases de una partida: el juego de posiciones como el de combinaciones en medio de la partida, lo mismo que en el final. Mas su arte consiste, sobre todo, en el juego abierto en la lucha de las piezas en terreno despejado, y como en las partidas cerradas se abre también siempre antes de la recisión una brecha y la partida se trasforma volviéndose abierta, no puede rival alguno evitar esta fase en la que Lasker es especialmente peligroso. Lasker hizo objeto de un estudio especial sobre todo, el mejor modo de desarrollar las piezas en el juego de combinaciones. Cuando la colocación de sus piezas responde más que la de las piezas rivales a los principios que considera acertados, se embarca en combinaciones que nadie puede calcular de antemano. Lo hace confiando en lo acertado de los principios estratégicos que reconoce como buenos, o, para emplear su modo de expresarse, "confiando en la justicia en el ajedrez".

Lasker considera ante todo deficiente la colocación de las piezas de un modo que ocupan mucho terreno y en posiciones no protegidas por peones.

Prefiere concentrar las piezas y dejarlas en posiciones defendidas. Como la primera colocación de las piezas, que es desfavorable, es a menudo la consecuencia de procedimientos agresivos, mientras la segunda tiene un carácter defensivo es evidente que Lasker opina que bajo condiciones idénticas, la defensiva es preferible a la ofensiva y esto explica que provoque a menudo a sus adversarios para que tomen la ofensiva para pasar luego al ataque contra la configuración debilitada de las piezas enemigas.

(CONTINUARA)

REMATE DEL MENAJE DE CASA

Y MUEBLES DE CAOBA

DE LA SUCESION DE DON GUILLERMO HURTADO

Mañana Sabado de 10 a 12 y de 1.30 adelante en AHUMADA 129

SALON.—Piano vertical alemán tres pedales clavijero bronce, amoblado Luis XV de nogal francés con mesa de centro, caballete-atril del mismo estilo, mesa redonda de caoba y dos arrimos. biombo bronce y cuero repujados, **sofá** "Imperio" de caoba, sillas de centro francesas, jarrones porcelana de Suxe, floreros finos, gran estatua ecuestre de bronce, jarroncitos de Sevres, figuras porcelana de Copnehague, biscuits finos y otras lozas españolas, buenos cuadros al óleo, lámpara Luis XVI cristal Baccarat, alfombra, etc.

SALON DORADO.—Rico autopiano flamante con muy buena música de 88 notas, amoblado Luis XVI tapiz brocato negro y oro, par espejos trumeaux, mesa redonda con mármol y 2 pedestales finos, floreros cristal altos, y otros; cuadros, cortinaje seda, lámpara bronce cincelado y cristal de Bohemia 12 luces, alfombra, tapicería de gobelino, etc.

ESCRITORIO.—Amoblado americano de sofá, dos sillones confortablés y dos sillas, escritorio cortina roble americano modelo bajo, sillón tornillo ídem, **caja de fondos**, par estantes libros de roble americano, estante libros y escritorio cerrado de caoba cubierta movible, estatua bronce Napoleón, revólver Smith y Wesson, dos sillones cuero, libros, lámpara de joyería con pantalla de vitreaux, store con filé y cenefa, lámpara de madera, cuadros, etc.

COMEDOR.—Amoblado Luis XVI color caoba, doce sillas ídem, **aparador de raíz de caoba y dos mesas trinches con espejos y mármoles, mesa redonda de correderas y seis sillas caoba tapiz cuero,** carpeta felpa de 4 metros, servicio de mesa de porcelana "Limoges" y de guarda azul, cuchillería plaqué francés, íd. de uso corriente, sofá de caoba, reloj mural, jardinera centro plaqué cristal, fruteros ídem, jarros de plaqué, licoreras, paneras plaqué, porta-cubiertos, servilleteros, alcuzas, galletero, ensaladeras cristal, platos para dulce, sopera plaqué con tapa, caja con cubiertos de pleta, servicio té de plaqué, centros de mesa, bandejas, calentador plaqué "Christofle" salsera ídem, pieza de plaqué para frutas, ponchera de plaqué, botellas plaqué cristal para licores, cristalería fina y de uso corriente, manteles, platos de colgar, **cuadros muy buenos**, lámpara de colgar, alfombra, etc.

HALL.—Lindo amoblado de caoba tallado tapiz brocato morado, juego de dos arrimos y mesa redonda de caoba, **mesa boul de juego**, estatua bronce y pedestal, cómoda-escritorio de caoba, vitrola-mueble de caoba "Sonora", con discos; dos sillones y 7 sillas coloniales, chaisselonge con cobertor japonés de felpa y cojines; **rica alfombra de escala oriental tripe cortado de 9 cnts. ancho,** paragüero asiento, varillas bronce de escala, dos aplique bronce, plaffonier Baccarat, lámpara, plato, etc.

7 DORMITORIOS.—Amoblado Luis XVI tres cuerpos en caoba, ídem de niño y dos cuerpos con marquetería, bronces, cubiertas cristal y mármoles, parejas catres bronce cuadrado y redondo, catre bronce Luis XVI y de fierro con bronce y al laqué, colchones de lana, servicios lavatorio porcelana y enlozados, chaisselonge, amoblados de asiento, ropero con luna, cómodas con y sin mármol, peinador, velador, etc.

DORMITORIO ANTIGUO DE CAOBA.—Ropero con luna y guardarropa de caoba, dos lindas cómodas bombé, velador y toilette de jacarandá, marquesa caoba con concha de perla, catre de bronce de pabellón, sillón y poltrona de caoba, guardarropa grande, etc.

BAÑO.— Dos tinas enlozadas, califont "Vesubio" y "Ewarts" de cobre, espejo, baño de asiento, lavatorio desagüe, guardarropa, etc.

COCINA Y VARIOS.—Cocina económica y a parafina, batería de aluminio y enlozada, lavaplatos, escalas de tijera, cocina a gas, cajas-maletas, mesa de correderas y sillas de encina, etc.

A LA VISTA HOY DESDE LAS 2, SABADO DESDE LAS 9.

NOTA.—En la mañana se vende sólo el tercer piso, en la tarde el 2.o.

E. ROBUSTIANO VERA.

ARRIENDO DE FUNDO

EN CHILLAN

La Honorable Junta de Beneficencia de Chillán ha acordado poner en REMATE el arriendo de la

HIJUELA 1.a DE NIBLINTO

compuesta de 1,847 hectáreas, de las cuales son 120, más o menos, de riego.

La propiedad está dividida en 10 potreros.

Dista 1 1|2 legua de la Estación de Coihueco.

Tiene casas de habitaciones, galpones, bodegas [illegible] casas de inquilinos y un buen baño para ovejas.

Se explota, en trigo, chacarería, crianzas de ganado vacuno y lanar.

El remate tendrá lugar en Chillán, el

15 DE DICIEMBRE PROXIMO

a las 2 P. M., en la Intendencia, por el minimum de

$ 35,550

valor actual del canon.

El arriendo es por 8 años, y la propiedad se entrega el 1.o de Abril de 1925.

Para visitar la propiedad y mayores datos, dará en Chilán

ALEJANDRO SOLAR BROWN.
Tesorero de la Beneficencia

RESPUESTAS A NUESTROS LECTORES

LAS PERSONAS CUYAS CONSULTAS NO APAREZCAN RESUELTAS EN EL DIARIO, SERAN ATENDIDAS PERSONALMENTE POR EL REDACTOR DE LA SECCION, LOS DIAS LUNES, MIERCOLES Y VIERNES, DE 5 A 5.30 DE LA TARDE.

PATRIA POTESTA

Ignorante.— Santiago.— ¿Es verdad que con arreglo al antiguo derecho romano, tan alabado y enaltecido por los hombres de leyes, podían los padres matar a sus hijos?

En realidad, la patria potesta era tan amplia entre los primitivos romanos, que el padre podía, en ejercicio de las atribuciones que le confería la ley, no sólo abandonar a sus hijos mientras viviesen, (ius exponendi), sino hasta matarlos o venderlos.

Una ley atribuída a Tulio Hostilio morigeró en parte el rigor de esas disposiciones, declarando que sobre el hijo tres veces vendido por su padre o emancipado por un matrimonio legal, no podía aquél ejercitar tan omnímodas facultades.

Pero, ¿cuándo cesó el bárbaro derecho de vida o muerte de los padres sobre los hijos? Es una cuestión controvertida. Algunos jurisconsultos atribuyen su revocación al emperador Alejandro Severo, de quien se sospecha que fué cristiano, pero no pasa de ser una conjetura más o menos disputable. El hecho evidente es que Constantino la abolió por una ley positiva que, inspirada en la ley del Tallón, extiende el castigo del parricidio al padre que mata a su hijo.

Posteriormente, los emperadores Valentiniano, Valente y Graciano [illegible] a sus hijos, decretaron penas contra la exposición, declararon que no podían ser reclamados los niños expósitos, e impusieron de nuevo la pena de muerte contra el infanticidio. Justiniano finalmente, por dos constituciones célebres, una de ellas de año 529, confirmó las leyes anteriores sobre la suerte de los hijos abandonados. Muchas veces los que recogían a estas criaturas, los retenían como esclavos. El Príncipe, en su constitución, condenó esta odiosa conducta, triste reliquia del paganismo, y declaró definitivamente libre a todos los expósitos.

TELA EMPLASTICA

Curioso.— Linares.— ¿Cómo se prepara la tela emplástica?

Con:	Gramos
Emplasto simple. . . .	75
Emplasto diaquilón. . .	75
Cera amarilla.	25
Trementina.	15
Cromato plúmbico desleído en aceite. . .	0.3

Se funde el emplasto y se vierte sobre la tela.

VENTA CON ARRAS

Litigante.— Angol.— Hace diez y ocho meses vendí a una persona unos terrenos de mi propiedad y recibí en seña una determinada suma de dinero. Como ambos nos conocíamos, no se dejó ninguna constancia escrita de este negocio.

Ultimamente ha fallecido la persona con quien celebré esta convención verbal, sin dejar disposición testamentaria alguna referente al negocio que teníamos en trato.

En tal caso, ¿tengo yo derecho a exigir de sus herederos el cumplimiento del contrato? ¿Pueden ellos, por su parte, exigir la devolución de la seña?

Dispone el artículo 1803 del Código Civil que cuando se vende con arras, esto es, dando una cosa en prenda de la celebración o ejecución de un contrato, se entiende que cada uno de los contratanes se reserva el derecho de retractarse, el que ha dado las arras perdiéndolas y el que las ha recibido restituyéndolas dobladas, salvo el caso de excepción de que conste por escrito que las arras se dan como parte del precio o como señal de quedar convenidos los contratantes.

Por otra parte, agrega el número 1,804 del mismo cuerpo de ley, que si los contratantes no hubieran fijado plazo dentro del cual pudieran retractarse perdiendo las arras, no habrá lugar a la retractación después de los meses siguientes a la convención ni después de otorgada la escritura pública de compra-venta o de principiada la entrega.

Puesto que el caso presente no consta por escrito que se hayan dado las arras como parte del precio ni como señal de quedar convenido los contratantes, se han reservado éstos el derecho de retractarse; pero, como por otra parte, el plazo de dos meses concedido por la ley para hacer uso de este derecho ha expirado hace ya largo tiempo, no sería esta la oportunidad de desistirse del convenio celebrado verbalmente, que tiene en consecuencia un valor relativo.

Y decimos relativo, porque, con arreglo a las disposiciones del artículo 1,709 del Código citado, deben constar por escrito los actos o contratos que contenga en la entrega o promesa de una cosa que valga más de doscientos pesos, y como en el caso presente no hay constancia escrita de la convención, no tiene Ud. sino un deber moral de dar cumplimiento a las obligaciones contraídas para con el difunto.

Si los herederos, a quienes debe Ud. explicar con lealtad los términos de ese contrato, se allanan a su cumplimiento, las dificultades se resuelven, y si no se allanan, guárdese Ud. con las arras que no sería cuerdo devolverlas a quienes no saben comprender los deberes y las obligaciones de la honradez y de la conciencia.

ZENON.

COCINERA Y SIRVIENTE DE mano, necesítanse. Delicias 866. 22-N.

COCINERAS NECESITO, VARIAS Bandera 878, interior. 22—N.

CO[illegible] MANO NECEsítanse. Buen Sueldo. Libertad 90.

COCINERA DE MANO NECESITO varias. Bandera 339. N-21

NIÑERAS

NIÑERA CON MUY BUENAS REcomendaciones, necesito. Ejército 215. 22-N

NIÑERA BIEN RECOMENDADA Buen sueldo, necesito. Vergara 741. 21-N

NECESITASE NIÑERA REGULAR edad. Dieciocho 733. 21-N

SE OFRECE JOVEN DECENTE con certificados de identidad y conducta para cobrador de góndolas u otro empleo análogo. Arauco 984. 21-N.

NIÑERA RECOMENDADA NECESIto. Recoleta 948. 21-N.

EMPLEADA CUIDAR LOS NIÑos, bien recomendada, sueldo sesenta pesos. Vicuña Mackenna 1292 esquina León Prado.

NIÑERA CON RECOMENDACIOnes necesito urgente. Recoleta 212. 22-N

VARIOS

NECESITO UNA NIÑA. SANTA Isabel N.o 183. 21-N.

NECESITO SEÑORITA SEPA TOcar guitarra y cantar. Independencia. Lo Negrete 2453. 22—N

SE NECESITA COUPLETISTA Independencia 473. 21 N

[illegible] SEÑORA SOLA POCO trabajo, Gálvez 860. 21 N

NECESITO EMPLEADAS QUEHAceres de casa sepa de cocina. Tratar Mesced 778 22—N

NIÑA PARA EL BETUN QUE HAya trabajado en fábrica, plantilla, necesito urgente, Chacabuco 518. 22—N

NIÑA SIN PRETENSIONES NECEsito para trabajar la Vega. Carmen 861.

SEÑORAS SEÑORITAS C JOVEnes, reconocida actividad. Ganará 10 a 15 diarios. Andrés Bello 657.

PARA UNA TOURNEE TEATRAL de variedades necesítase elementos artísticos para completar espectáculo. Dirijirse de 10 a 2 P. M.—Huérfanos 2484.

PERSONA SOLA NECESITA SEÑOra independiente, seria, para cuidado casa. Lourdes 351. De 9 a 11.

SEÑORA CONFIANZA NECESITO para administrar negocio de jabonería. 23—N

NIÑA DE 14 A 15 AÑOS PARA FAbrica de juguetes, necesito. Ahumada 175. 22—N

NIÑA PARA QUEHACERES NECEsito. Cueto 1022.

OBJETOS PERDIDOS

HABIENDOSE ESTRAVIADO LA libreta de la Caja de Ahorros perteneciente a Juan Manuel Inostroza queda sin ningún valor por haber dado el aviso correspondiente. 21-N.

SE DA UNA GRATIFICACION A la persona que entregue un copiador de cartas perdido el 17 del pte. en los camiones de Alameda perteneciente a Tomás Célis. Calle Valparaíso 1111 22—N

SE RUEGA A LA PERSONA A quien vieron llevarse un diccionario de la Pastelería París, pase a devolverlo, de lo contrario será publicado su nombre y apellido. N-22

PROPUESTAS

ARSENALES DE GUERRA.—SE PIden propuestas públicas para la provisión de víveres y de forraje durante el año 1925, para la Inspección de Depósitos de Armamentos y Material de Guerra. Dichas propuestas se abrirán en la Oficina del señor Inspector el día 25 de Noviembre, a las 3 P. M. Bases y antecedentes se suministrarán a los interesados en la Administración de Caja de la Inspección, diariamente de 10 a 1 A. M. y de 3 a 5 P. M.—**Coronel Inspector.** N-23

PRESTAMOS DE DINERO

ANTICIPO FONDOS POR MUEbles, útiles, a consignación. Casa Remates. San Antonio 74. D-31

PESOS 1915, 1917, PAGO 20 o|o PREmio, chauchas, 0.5, 70 y 80 o|o; 0.45, 16 o|o, sencilla 7 o|o. San Diego 1245. Mercería Castilla. 31-N

$ 1,000 NECESITO PARTICULARmente, inútil presentarse agentes, excelentes garantías. Amalia, Av. San Camilo 1012. 24—N.

ME ASOCIO, CAPITAL TRES MIL pesos, pequeña industria. Correo 5. L. A. 22—N

NECESITO 4,000 PRIMERA HIPOteca. Propiedad valor 30,000. Libertad [illegible] 29-N

MUEBLES

PIANO Y PIANOLA VENDO SErrano 449. 3 D

COMPRO MENAJES CASA, TODA clase de muebles sueltos, pianos, victrolas, plaqué [illegible] alhajas de todas clases, San Diego 460. El Aguila. 28 N

MUEBLES FINOS, COMEDORES dormitorios, salones, dorados, vende Fábrica Nataniel 464. 27—N

VENDO BUEN PIANO, CALLE Manuel Montt 2529. 23-N

MUEBLES DORMITORIOS, COMEdores, salones, escritorios, variedades de todos estilos, especialmente roble americano a precios bajísimos [illegible] facilidades de pago. Antes de comprar venga consulta precios en Fábrica Nacional de Muebles, Serrano 398. n|o.

CONSTANTEMENTE COMPRO Y vendo muebles todos estilos, San Antonio 74. Feb.-11

ANTICIPO FONDOS POR MUEbles, útiles a consignación. Casa Remates. San Antonio 74. D-31

ANTICIPO DINERO POR PIANO O muebles a consignación. Compañía 1313. 22-N.

MUEBLES OFRECEMOS CUALquier estilo, precios muy ventajosos Entrega inmediata, grandes facilidades pago. Consulte nuestras condiciones. Fábrica Sociedad Nacional de Muebles y Maderas, Copiapó 1050 enetre Prat y San Diego. 30—N.

ESCRITORIO, ESTANTE ROBLE americano, máquinas aparadoras Singer, Alameda 337. 22-N

OCASION VENDO COMEDOR, DORmitorio, estilo inglés, cocina económica. Libertad 160. N-21

PIANO ALEMAN FLAMANTE VENdese. Bascuñán 1280. 22-N

OCASION VENDENSE AMOBLAdo dormitorio flamante, baño enlozado, cocina, etc. Angel Belloni 159 (Providencia frente Casa Huérfanos). 21—N.

VICTROLA COLUMBIA EN PERfecto estado, vendo de ocasión. Club Hípico 978. N-21

PIANO ALFMAN MUY RICO VENdese. Olivares 1441. 22-N

VENDO MUEBLES DE OCASION. [illegible] 379. 22-N.

VENDO MUEBLES SALON, DE mimbre, cortinas, diván, paragüero. [illegible] 127. 21-N.

OCASION VENDO MEDIO AMOBLAdo $ 110, mesa grande, $ 20. Av. Portales 3123. 21-N

VENDO 1|2 AMOBLADO, CATRE, colchón, por viaje. Serrano 347. 21N

LINDO CATRE CON BRONCE Y sommier 1 1|2 plaza vendo de ocasión. Prat 136. 21-N.

VENDO RICA MAQUINA SINGER gabinete y un mandolín nuevo. Huérfanos 2280. N-22

VENDO PIANO ALEMAN $ 1,500. Brasil 685. N-21

VENDO UN HERMOSO APARADOR Cueto 740. N-21

VENDO GRAMOFONO CON 18 DIScos, perfecto estado. Dolores 242. 21-N.

DORMITORIO, COMEDOR, SALON, escritorio, ropero antiguo caoba, alfombras, mesa corredera y fijas, sillas comedor, cocina gas y a leña y variedad muebles, vendo. Moneda 1467. N-21

VENDO CATRE DE OCASION Echeverría 1036 22—N

3 BUENOS ESTANTES PARA LIbros, $ 120; dos peinadores mármol espejo; cortinajes felpa; veladores; cómodas con mármol; cocina a gas, cuatro platos, horno $ 80; cocina económica, 3 platos caldero, $ 90; mesas cocina, baño; califont cobre; otro a leña; vendo. Santa Rosa 309

VENDO POR APURO, AMOBLADO de cuero y varios útiles de casa. Serrano 645. 22—N

VICTROLA VICTOR Y DISCOS desde $ 4, vende. San Pablo 2215. 30—N

VENDO JUEGO COMEDOR, DOS bambúes, varias especies. Artesanos 999. 22—N.

ATENCION! PIEZAS AMOBLAdas desde 3 pesos diarios, con dos camas, 5 pesos. Hotel Buenos Aires Delicias 2921. 24—Feb

PIANO ALEMAN, CLAVIJERO bronce, vendo ocasión. Tarapacá 396.

SILLA DE DENTISTA SE VENDE de ocasión. Tratar: Fariña 554 22—N.

MESA COMEDOR REDONDA PEInador y ropero con espejo de verdadera ocasión vendo. — Arturo Prat 136.

SILLAS DE COMEDOR VENDO una docena o media en $ 75. —Arturo Prat 138.

BILLAR VENDO OCASION, 6 BOlas marfil. Hornillas 388. 22—N

LINDO JUEGO MUEBLES, TAPIzado, felpas, $ 600. Alameda 337. 23—N

MUEBLE FRIGORIFICO, IMPORtado, vendo de ocasión. Morandé 720

AMOBLADO FELPA GRANATE, 9 piezas, $ 140; espejo dorado, dos metros alto, 180; escritorio, $ 50. estante libros, $ 45; sofá felpa, $ 40; amoblado dormitorio, $ 290; peinador grande mármol, espejo, $ 100; chico, 70; ropero jacarandá con espejo grande. 140; dos cómodas, mármol, 90; diván, $ 50; mecedora Viena, 30; aparador, 60; vitrina, comedor 70; mesa, 20; baño, 30; San Isidro 546.

PIANO WINKELMANN 1|4 COLA. se vende. Tarapacá 812. N-25

VENDO RICO BILLAR AMERICAno, mostradores y varios. Victoria 1122.

VENDO APARADOR, DOS MESAS arrimo. Concepción 1320. N 22

VENDO SOFA ANTIGUO, JACArandá tamaño chico, catre blanco, $ 50. Amunátegui 773.

OCASION VENDO TRES CATRES fierro bronce, peinador, varios veladores, mesa centro y otros Nataniel 452.

PIANO SCHIEDMAYER FLAMANte, vende. Ahumada 31.

VICTROLA VENDE, PAGO MENsual. Aviso domicilio. — O. B. Casilla 2635.

PIANO ELECTRICO FLAMANTE vendo o cámbiolo por autopiano moderno. Manuel Montt 2655. 23-N

PROPIEDADES

PROPIEDADES (Compran)

$ 15,000 COMPRO CASA POR INtermedio Caja de Ahorros, negocio rápido, sin agentes. M. M. Casilla [illegible] 21—N.

CASITA SUR AVENIDA MATTA, $ 8,000 a $ 10,000, compro. Casilla 3964. N-21

COMPRO CON FACILIDADES DE pago quintita que tenga agua correntona. E. U. Casilla 81—D 23—N

PROPIEDADES (Venden)

SE VENDE UNA CASA. SANTOS Dumont 530 21—N

$ 45,000 VENDO HERMOSA CASA quinta a siete cuadras Estación Central. Autobuses Pila del Ganso a una cuadra. Verla y tratar, con su dueño. Calle Toro Mazotte 16. 21-N

$ 26,000. CISTERNA. VENDO CAsa quinta esquina, 35 m. por 100. Luz, agua, carros puerta. Tratar: Merced 258, de 12 a 4 P. M. 21-N

EDIFIQUESE USTED UNA CASA moderna a su gusto con poco gasto en Monjitas a una cuadra Plaza de Armas y aproveche la magnífica oportunidad que le ofrecemos. Greene, Teatinos 86. Nov. 21.

SITIOS CON ALGUNOS EDIFICIOS habitables, se venden por mensualidades de $ 35. Tratar, en Recoleta 1270, con Rafael Ascui, Chacra San Ramón. Góndolas a la puerta. Nov. 28

$ 39,000 VENDO CASA 15 MIL CONtado, resto largo plazo. Libertad 160. N-21

VENDO SITIO 10x45 METROS POblación Oriente, 1,800 pesos. Romero 2402. N-21

VENDO O ARRIENDO CASA GRANde apropiada industria, 8 habitaciones, electricidad, camión puerta, entrada vehículo, hago contrato, Bascuñán 1928. 21-N

VENDO HERMOSOS SITIOS DE variada dimensión en la Avenida Manuel Montt a una cuadra de Irarrázaval y 5 minutos de la Plaza de Armas, barrio aristocrático, sano y de gran porvenir, con grandes facilidades de pago, nadie paga comisión. Apurarse que quedan pocos. Se atiende diariamente sobre los mismos terrenos incluso los días festivos, of. Arturo Prat 1444. 29-N

$ 650, CARMEN 117 ARRIENDASE cómoda casa, 10 habitaciones, fuera de dependencia, pisos parquets. Tratar: Carmen 115. 21—U

CASA EN 10,000 SE VENDE. MAdrid 1446. 21-N.

$ 22,000 VENDO POR AUSENTARse su dueño, la propiedad Avenida Larraín 5351 Tasación $ 34,000 Bandera 84 of 25

GANGA! EN LIRA ANTE CONCción, vendo dos sitios juntos con casitas $ 2,500 uno y $ 3,500 otro. N-21

PERMUTO CINCO CASAS, ESQUIna, cal y ladrillo, cómoda. Muy bien situadas Renta 12 por ciento. Deuda Banco Hipotecario. Precio ocasión, $ 150,000 Recibo en pago propiedad menor valor. Huérfanos 1153. N-21

EMPLEADOS DE LOS FERROCArriles, vende ocasión veinte casas un piso, cal y ladrillos, muy cómodas, dos y tres patios, parrón. Precio: $ 40,000 a $ 30,000. Situación espléndida próximas Vicuña Mackenna y Avenida Matta. Huérfanos 1153. José Luis Silva. N-21

$ 130,000 VENDO LINDA CHACRA en Renca, siete cuadras, con abundante agua, buenas casas, bodegas muy bien plantada. Permútase por propiedad en Santiago. Huérfanos 1059. Oficina 14.

$ 20. METRO c. OCASION. MACUL esquina Cañas dos cuadras Irarrázaval, vendo espléndido sitio cerrado murallas ladrillos. 1,247 metros c. Sin ajentes: Rosas 3201

$ 40,000 CARRION, SITIO VENDEmos, superficie 2100 metros, especial para cité. Verdadera ocasión. New York 47. Munizaga.

EN MACUL, ESCQUINA, SITIO plantado, 6,550 metros, vendo en 50 mil pesos. Huérfanos 1237.

EN EXPOSICION SITIO 5,600 MEtros, vendo a $ 12 el metro. Huérfanos 1237.

EN BARRIO PROVIDENCIA, DE gran ocasión, magnífica propiedad modelo que mide 3.200 m2, con gran frente, 14 buenas casas que producirán $ 40,000. Vendemos en 250 mil pesos. Greene. Teatinos 86. 22—N

AVENIDA SEMINARIO, PRIMERA cuadra, véndese magnífica propiedad. Facilidades. Dirigirse: Casilla 1076. Valparaíso. 25—N

VENDO CASA ESQUINA, CONStrucción cal y ladrillos, con vista a tres calles, luz eléctrica, parrón y arboleda. Víctor Manuel 2002.

VENDESE LINDA PROPIEDAD en Cisterna con chalet y establos, 13,600 metros. Casilla 4708. Correo 2. 22-N

QUINTA REGALO, AV. LARRAIN, dos cuadras Plaza Guindos, 16,000 metros cuadrados suelos primera, casas cómodas, 10 habitaciones, fuera servidumbre; 3|4 partes plantadas fruta escogida, parrones bien tenidos, uvas lo mejor. Tiene deuda. Casilla 1085. — J. A. Mardones O.

ROPA HECHA

ROPERIA ANDRES BELLO NUMEro 601, esquina Recoleta, ofrece ternos paletoes, ambos pantalones ternos de niños, sombreros, calzado, precios baratísimos; todo desinfectado N-O

LA CASA VERDE REALIZA TERnos, ambos, paletoes, botines, sombreros, facilidades de pago. Sección especial de abrigos y ternos flamantes, corte de moda. Esmeralda 817, al llegar a San Antonio. N-O

ROPERIA LA VEGA, ANDRES Bello 694, ofrece en abaratura ternos, ambos, paletoes, pantalones, sombreros, calzado, todo desinfectado. N-O

LA CASA VERDE REALIZA TERnos, ambos, paletoes, botines, sombreros, facilidades de pago. Sección especial de abrigos y ternos flamantes. Corte de moda. Esmeralda 817, al llegar a San Antonio N-O

ROPERIA "LA CANTABRICA". Esmeralda 863, ofrece precios de costo ternos, trajes de niños, todo edades. Sobretodos abrigadores, casimires extranjeros, cortes de moda, paletoes, pantalones. Todo desinfectado. N-O

VESTIDOS SOBRE MEDIDA. TRAIga sus telas a "MAISON IMBERT" Tenemos cortadoras competentes Mosqueto 456. 21—Nov

ROPERIA "LA CANTABRICA". Esmeralda 863, ofrece precios de costo ternos, trajes de niños, todas edades. Sobretodos abrigadores, casimires extranjeros, cortes de moda, paletoes, pantalones. Todo desinfectado. N-O

PROFESIONALES

ZURCIDOS INVISIBLES, NOTABLE zurcidor japonés. Especialista único, especialidad en viraduras. transformaciones. Son perfectas. San Diego 428 Teléfono inglés 667. Dic. 10

JUICIOS CRIMINALES, CIVILES apelaciones, posesiones efectivas particiones, divorcios, nulidades de matrimonios, cobranzas difíciles toda tramitación legal. atiende diariamente el abogado Jaramillo Areaga, anticipando fondos según convenio. Consultas gratuitas. Bandera 140 Oficina 4. 22-Nov

MARTA GUTIERREZ ENFERMERA [illegible] Nov.

[illegible] 1158, **CASA ANTIGUA,** [illegible] especialista zurcidos invisibles, jerseys, viraduras, hechuras, transformaciones garantidas. 9 Dic.

OBREROS: CUOTAS TRAJES $ 5; morosos, 80; pantalones, 23; vestones alpaca, 30; Vicuña Mackenna 1080. 9 Dic.

ZURCIDOS INVISIBLES, VIRO ternos, sobretodos, hechuras desde $ 80. Merced 750. 21-N

SE ONDULAN, SEÑORITAS, GRAtis. Agustinas 869. 23—N

VERANEO

VERANEANTES: ARRIENDO CASA amoblada, cinco piezas, salón, comedor, 3 dormitorios y dependencias. Espléndida situación, Playa Ancha, lado paseo 21 de Mayo, un paso ascensor. Dirigirse: Casilla 3724. Valparaíso. N-31

CARTAGENA PLAYA CHICA, LINda propiedad colindante con la Terraza, 2,600 metros, chalet, parque susceptible lotearse y sitios en barrio Estación, véndese. Guillermo Munita Portales, Bellavista 1, de 5 a 6. 23—N

PEÑAFLOR ARRIENDO QUINTA amoblada, luz eléctrica, agua potable. carros puerta. Tratar: Rosas 1627, de 2 a 5. 22—N

CARTAGENA, PLAZA GRANDE arriendo casa chica, amoblada. J. M. S. Correo Central. 21-N

VERANEO EN CARTAGENA, arriéndase casa amoblada en la Plaza por la temporada de Verano Tratar en Catedral 1367, de 2 a 4 P. M. 15—D.

ARRIENDASE CASA QUINTA, COmodamente amoblada, cinco dormitorios. Población Recreo, cerca balneario, Sea Side Park. Por detalles dirigirse: Casilla 1575. Valparaíso. 23—N

REMATES

REMATES COMERCIALES, CUALquiera cuantía, atiende en las mejores condiciones y garantías, anticipando fondos.— Arcadio Meza S., Martillero Público y de Hacienda.— San Antonio 840. Casilla 3649. Teléfono 2260. 23-N

REMATE.—EL 26 NOVIEMBRE próximo rematará ante el segundo juzgado civil del departamento la casa en Juliet N.o 14. Avalúo y antecedentes secretaría del juzgado. Juicio Ousbel con Palma. 21-N

REMATE DEL RESTAURANT Y casa de cena "El Patotero", San Pablo 2360, el Viernes 21, a las 2 P. M. Hay: Instalaciones, mostrador, vidriera grande para puerta, 5 divisiones para reservados, dos buenos aparadores, 12 mesas, 30 sillas, cuadros, servicio de cubiertos, loza, cristalería, licores varios, cómoda, catres, colchones, cocina económica, útiles para cocina. Chuicos, damajuanas, barriles y varios más a la vista desde el Jueves de 2 a 6. Si hubiere interesado se rematará en un sólo lote, si nó, se detallará. — A. Sánchez y Campanella. Ordenes para remates: Matucana 717-B. 21-N

REMATE PAQUETERIA "LA VICTORIA", Diez de Julio 346. El Viernes 21 del presente. Hay toda clase de artículos de paquetería, instalación completa, para comerciantes y particulares. Enrique Blanco. 21—N

REMATE HOY 2 TARDE, PASTElería El Buen Gusto, San Diego 934. Hay: Surtido en galletas y dulces, cigarrillos surtidos, frascos muestrarios de cristal, lindas vidrieras tendidas y paradas, chuicos, damajuanas, botellas vacías, estanterías con vidrios, mostradores, gran surtido en licores finos, conservas surtidas, sardinas loza, cristalería, artículos enlozados, planchas de zinc, lotes de madera, cajones para fruta, máquina heladera, botes, copas, reloj de campana, cocina económica, caja de fondo, catres, colchones, sillas, veladores, cajas, cuadros, espejos, servicios de mesa, etc.—Julio Vargas. Ordenes: San Diego 958.

REMATE HOY 2 TARDE, ALMAcén abarrotes, menaje de casa y máquina registradora. Delicias 3479.— Hay: azúcar, té, café, arroz, harina, fideos, galletas, yerba, fósforos, saquitos papel, celas soda, parafina, aceite, grasa, conservas surtidas, cigarrillos, frascos, mostrarios, enlozados, loza, cristalería, artículos escritorio, paquetería, licores finos, tarros lecheros, 100 pares calzado, surtidos, herramientas carpinteros, y mecánica, damajuanas, botellas, sacos carbón, frutos del país, romana, molinillos, balanzas, muebles comedor y dormitorios, catres, colchones, espejos, cuadros, biombos, servicio de mesa, gramófono con discos, cocina económica y útiles estantería, mostradores, se venden con sin derecho posesión. — S. Vargas R., liquidador. — Ordenes: San Francisco 838.

Remate de Prend. de Plazo Vencido

Hoy Viernes 21 de Noviembre, a las 9 A. M., el martillero señor Rivas rematará en la **Casa de Préstamos "EL GALLO", Av. Delicias N.o 3333,** las prendas no rescatadas y comprendidas entre los números 45,146 a 50,719.

Hay: ternos, vestidos, calzado, joyas con brillantes y diamantes, ponchos, rebozos, máquinas coser, relojes y cadenas de oro, ropa interior y de cama, etc.

Hoy Viernes 21 de Noviembre, a las 10 A. M., el martillero señor Villegas rematará en la **Casa de Préstamos "LA CHILENA", calle Castro N.o 506,** las prendas no rescatadas y comprendidas entre los números 49.609 a 51,929 y 35,500 a 36.811 y omitidas.

Hay: ternos, vestidos, calzado, ponchos, muebles, máquinas de coser, relojes y cadenas de oro, cortes de casimir, géneros, bicicletas, maletas, alhajas, etc.

Hoy Viernes 21 de Noviembre, a las 3 P. M., el martillero señor Balmaceda rematará en la **Casa de Préstamos "LA SAN FRANCISCO", calle Castro** N.o 507, las prendas no rescatadas y comprendidas entre los números 13.838 a 19.210.

Hay: muebles, cortes de casimir, máquinas fotográficas y de coser, maletas, máquinas cortar escobillas, cartonera y remachadora y calzado, sillón dental.

Hoy Viernes 21 de Noviembre, a las 4 P. M., el martillero señor Maza rematará en la **Casa de Préstamos "LA SAN JUAN", Av. V. Mackenna N.o 801,** las prendas no rescatadas y comprendidas entre los números 2,605 a 7,057.

Hay: carteras de plata, ropa interior y de cama, ternos, vestidos, calzado, ponchos, relojes y cadenas oro, pieles, sillas montar, rebozos, muebles y otras especies.

El Sábado 22 de Noviembre, a las 9 A. M., el martillero señor Rivas, rematará en la **Casa de Préstamos "EL LEON", Avenida Independencia N.o 396,** las prendas no rescatadas y comprendidas entre los números 51963 a 54.476 y 78,467 a 80,723.

Hay: Ternos, vestidos, calzado, rebozo, mantos, ponchos, cortes casimir, géneros, relojes y cadenas de oro, máquinas de coser, servicio plaqué, etc., etc.

El Sábado 22 de Noviembre, a las 10 A. M., el martillero señor Meza, rematará en la **Casa de Préstamos "LA RECOLETA", calle Dardignac N.o 573,** las prendas no rescatadas y comprendidas entre los números 77.402 a 81,003 y 96,791, a 98,407.

Hay: Alhajas con brillantes, perlas y piedras de color, máquinas y herramientas dentistas, ropa y calzado, muebles, relojes, carteras de plata, maletas.

El Sábado 22 de Noviembre, a las 3 P. M., el martillero señor Balmaceda, rematará en la Casa de Préstamos **"LA VICTORIA", calle San Pablo N.o 2312,** las prendas no rescatadas y comprendidas entre los números 97,300 a 0,789.

Hay: Máquinas de coser, ponchos, catres, ternos, vestidos, calzado, joyas con brillantes, y piedras, sobretodos, muebles, manteles, cortinas, servicio plaqué.

El Sábado 22 de Noviembre, a las 4 P. M., el martillero señor Villegas, rematará en la **Casa de Préstamos "EL TRIUNFO", calle San Pablo N.o 2898,** las prendas no rescatadas y comprendidas entre los N.os 17,393 a 19,347 y 15.509 a 17,321.

Hay: Máquinas coser, cortes casimir, manteles, ropa interior y de cama, calzado, vestidos, ternos, rebozo, catres ponchos, sillas de Viena y otras especies.

Las prendas estarán a las vista desde dos horas antes del remate PAGO AL CONTADO.

EL INSPECTOR.

REMATE

DEL MENAJE DE CASA DEL Sr.

JORE HORMAN MONTT

411 - DELICIAS - 411

Mañana Sábado a las 2 P,M.

Detalles y a la vista mañana

Jorge y Víctor Eyzaguirre H.

Martilleros de Hacienda

Remate Judicial de Muebles

UNA PARTIDA DE ACEITE PARA PINTURAS; 10 CAJONES CHAMPAÑA "MUHM" Y VARIOS MESONES Y MOSTRADORES; VIDRIERAS

(POR ORDEN DEL 3.o Y 4.o JUZGADOS CIVILES)

HOY VIERNES 21, A LAS 2 P. M.

1341 — COMPAÑIA — 1341

—: HAY :—

SALONES.—Piano vertical alemán, 5 amoblados salón estilo Luis XVI e ingleses, tapices seda y felpa; espejos dorados grandes; **mesas centro doradas con mármol;** pedestales, cuadros, etc.

ESCRITORIOS.—3 escritorios cortina 2 íd. de ministro, archivadores de 1 y 2 cuerpos en roble y lingue, estante roble para libros; **3 amoblados Chesterfield tapices de cuero y felpa,** íd. de Mission en roble y lingue; mesas, sillones tornillos; **máquinas de escribir "Remington", "Ideal", "Williams"; 3 cajas de fierro contra incendios,** etc.

DORMITORIOS.—8 dormitorios de 1, 2 y 3 cuerpos en roble, caoba y lingue estilos Luis XVI e ingleses; catres de bronce, íd. de fierro con bronce y al laqué; colchones, sobrecamas, etc.

COMEDORES.—8 juegos de comedor estilos Colonial, Bombé e Inglés en roble, lingue y caoba; mesas de correderas, sillas en varios estilos y tapices, plaquées en general, lozas, cristales, carpetas y varios otros objetos.

VARIOS.—Cocinas a carbón, gas y a parafina; 3 baños de zinc, jabas fierro para botellas, carnicera de fierro y alambre, calentadores para baños, un mostrador, vidriera, gran mesón, 2 cubiertas, amoblados mimbre para hall, sillas sueltas de comedor, aparadores sueltos, roperos peinadores, veladores, mesas, coches para guagua, prensa de copiar, marquesas estilo inglés, 22 cajones de aceite para pinturas, 10 cajones de champaña "Muhm"; paragüeros, máquinas de coser "Singer" y otras; juegos lavatorios de fierro y en loza; 1 guardarropas al laqué, jardineras de madera, persianas para balcones, etc., etc.

ENRIQUE MANDIOLA EASTMAN,

MARTILLERO DE HACIENDA.

"El Tattersall"

En la **FERIA** que se efectuará

HOY VIERNES 21 DE NOVIEMBRE

entre otros lotes de ganado gordo y para engorda, se rematarán:

NOVILLOS, VACAS Y BUEYES para engorda, de diferentes procedencias; y

CABALLARES DE MONTURA, tiro y arado.

GANADO DELGADO.—En nuestros remates de los LUNES se venden numerosos lotes de ganado vacuno y ovejuno, procedente de la Zona afectada por la sequía, que pueden adquirir los ganaderos de la Zona Central y Sur a precios muy ventajosos, aprovechando, además, la rebaja de 40 o|o en los fletes para animales despachados a estaciones al Sur de Curicó.

EL GERENTE.

FERIA

EDUARDO RODRIGUEZ & Cia

Calle Exposición esquina de Antofagasta

FERIA HOY VIERNES, A LA 1 1|2 P. M.

VENDRAN:

LLEGADOS DE GRANEROS:

20 Potrones mestizos de percherón, de 3 años, en muy buen estado, apropiados para tiro pesado, carretones, cervecerías, etc.

LLEGADOS DE QUILICURA, PUENTE ALTO Y SAN BERNARDO

40 Vacas mestizas para engorda; 50 Novillitos de año, preparados para engorda; 22 Bueyes de trabajo en regular estado.

LLEGADOS DE PUA, TRAIGUEN, YUMBEL, LINARES, TALCA etc.

230 Vacunos gordos para matadero, entre **Bueyes, Vacas y Novillos:** Vaquillas y Lechones gordos de los mismos puntos.

DE OTRAS PROCEDENCIAS

100 Caballares de montura, tiro y arado.

Vacas paridas de ternero chico.

Chanchos gordos para Matadero.

1 Carruaje BREACK, liviano, con arneses, en buen estado.

1 CHANCHO BERSHIRE, fino con 2.o premio en la actual Exposición.

NOTA. — Comisión: 1 por ciento.

REMATE

Por acuerdo de los herederos de doña Mercedes Valdivieso Cruzat y ante el Juez partidor don Emilio Valdivieso V. y en su estudio, Huérfanos N.o 948, se rematará el 12 de Diciembre próximo, a las 4 P. M., la magnífica propiedad de renta, situada en la calle de Catedral esquina de San Martín, signada con los números 1485-1947 por la primera, y por los números 519, 511, 527 y 529 de la segunda, por el bajo mínimum de

$ 300,000.00

El precio se pagará con $ 100,000 al contado, $ 100,000 a seis meses y el resto a un año, con interés del 8 o|o al año. El comprador queda facultado para contraer una deuda hipotecaria a largo plazo, debiendo entregar el producto líquido a la sucesión.

Títulos y bases del remate en el estudio del partidor.

Remate Judicial

DE UN PAR DE SOLITARIOS DE BRILLANTES Y OTRAS JOYAS FINAS

865 — AGUSTINAS — 865

SALONES DEL PRIMER PISO

HOY Viernes a las 10 A. M.

POR ORDEN DEL JUEZ COMPROMISARIO DE UNA SUCESION

— HAY: —

Un par de solitarios de brillantes con 45 kilates, más o menos; 3 collares de perlas finas; 5 collarcitos de perlas finas para niñas. Anillos de brillantes y piedras finas. Rosas de brillantes y safiros. Pendantif de brillantes y perlas. Relojes pulsera con brillantes. Colleras gemelas de plata. Perlas para collares, etc., etc.

A LA VISTA EL JUEVES, de 2 a 6 y el día del remate desde las 9 A. M.

VICTOR ARAYA L.

Martillero de Hacienda.

REMATE DEL MENAJE DE CASA

De don

LUIS AUBRY C. EN

283 — Maestranza — 283

Hoy Viernes 21 a las 2 P. M.

(POR CAMBIO DE CASA)

— HAY —

SALON.—Piano alemán vertical, amoblado de nogal tallado estilo Luis XV tapizado en brocato rojo, compuesto de sofá, dos sillones y seis sillas, cortinajes de felpa lacre y transparentes; gran espejo ovalado, mesa de centro y pedestales dorados con mármol, mueble para música, cuadros, estantes, objetos de plaqué, jarrones, alfombra roja de 1 pieza, lámpara 4 luces etc.

COMEDOR.—Espléndido amoblado importado estilo holandés, compuesto de: gran aparador de 3 cuerpos con vitreaux y cristales cortados, vitrina alta, sofá estilo misión incrustado en una etagère con vitrinas laterales, pedestales haciendo juego al amoblado, mesa de correderas, 12 sillas, cortinajes verdes para paredes, **servicio de porcelana limoges** para 18 personas, otro de loza inglesa, cristalería fina y de diario, plaquées, **cuchillería plaqué** Dixon para 18 personas, guarnición de onix y bronce, silla de guagua, lámpara 4 luces, alfombra 1 pieza, etc., etc.

HALL.—Amoblado de hall, sillones Morris, cojines de felpa pintada, paragüero, estante para libros, choapinos, cuadros, cortinajes, lámpara 3 luces, otra de sobremesa, plantas, objetos de arte, Victrola Víctor y discos.

DORMITORIO I.—Amoblado estilo inglés color caoba con marquetería y bronces compuesto de: ropero chico de tres cuerpos, toilette con cristales y 3 espejos, cómoda alta y 2 veladores. Dos ricos catres de bronce, importados con sus sommiers, colchones de lana de vellón y almohadas, colchas, sobrecamas de seda azul, escritorito de señora, cortinajes azules, sillones del mismo género, lamparitas de velador, bibelots, plaquées, rica alfombra azul de 1 pieza de tripe cortado, lámpara, etc., etc.

ESCRITORIO.—Escritorio, cortina, amoblado de asiento estilo misión compuesto de sofá, 2 sillones y dos sillas, tapiz pergamoid, sillón de tornillo, pedestales, máquina de coser Singer, brasero antiguo de cobre, choapinos, pantalla, etc.

DORMITORIO II.—Amoblado antiguo de nogal tallado estilo Luis XV, costurero antiguo, catre de bronce y fierro, sommiers, colchones, almohadas, alfombra 1 pieza, lámpara, útiles, toilette, etc.

BAÑO.— Baño, bidet de 4 llaves y lluvia, W. C., toilette con gran espejo y mármoles, **lindo guardarropa de 3 cuerpos al lagné en perfecto estado,** mueble para afeitarse, canasto para ropa, paneras, lluvia, **Califont funcionando,** linoleums, etc.

VARIOS.—Cocina económica, útiles de cocina, plantas, pedestales, baños asiento y guagua, sommiers, linoleums escala, etc., etc.

A LA VISTA HOY DE 2 A 6.

JORGE CUETO

LUIS PORTE A.,
San Antonio 49

Remate del Menaje de Casa

del Señor JOSE ZULUETA

350 - Monjitas - 350

Hoy Viernes a las 2 P. M.

(POR AUSENTARSE DEL PAIS)

—: HAY :—

AUTOPIANO "SOLIST" MUEBLE DE CAOBA CON PIEZAS

SALON.—Rico piano vertical HALLER DAVIS clavijero bronce: magnífico amoblado Luis XVI esqueleto nogal tallado, importado tapiz seda color rosa; cortinajes ídem lanzas de bronce; mesa centro Luis XV nogal tallado con marquetería; grupos y figuras de mármol y bronce; jarrones de plaqué, adornos, cuadros al óleo, alfombrado Axminster de una pieza fondo rosa, lámpara plaffonnier de bronce y cristal de 3 luces etc.

SALA.—Amoblado estilo inglés color caoba tapiz felpa de seda azulina; mesa de centro, espejo trumeaux con consola tallada; rica Victrola de mueble marca MASTER con escogida colección de discos; figuras de porcelana, columnas, adornos, alfombrado tripe cortado de una pieza; lámpara de pantalla.

ESCRITORIO.—Amoblado estilo Chesterfield tapiz cuero marroquí, escritorio ministro de roble americano, sillón de tornillo de roble, estante giratorio para libros, Diccionario Enciclopédico Hispano-Americano; choapinos, útiles de escritorio, figuras de bronce, mesa para máquina, máquina de escribir, columnas de roble, cuadros al óleo, grabados, etc.

COMEDOR.—Rico amoblado roble americano lunas biseladas, cubiertas cristal con aparador, trinche, mesa de extensión y 6 sillas, carpeta felpa de seda verde, mesa para servicio, servicio porcelana Limoges, cristalería, cuchillería plaqué en estuche, plaquées finos, centro de mesa, licorera plaqué y cristal, ponchera plaqué, platos de colgar, jardineras, cuadros al óleo, grabados, lámpara de bronce y cristal de 4 luces, etc.

DORMITORIO N.o 1.—Magnífico amoblado Luis XVI de roble americano, marquetería de colores, aplicaciones de bronce y cubiertas cristal, con ropero de 3 cuerpos, toilette de 3 espejos, chiffonnier con espejo, 2 veladores y 2 marquesas con sommiers, colchones de lana, chaisselongue igual amoblado; mesa de centro, sillas tapizadas, ropa de cama, lámparas para velador, servicio plaqué de lavatorio, etc., etc.

BAÑO.—Tina de fierro enlozado llaves niqueladas, lavatorio de desagüe, bidets llaves niqueladas, espejo marco laqué, perchas, paneras niqueladas, esponjeras, útiles de toilette, etc.

OTROS DORMITORIOS.—Amoblado de Viena, importado, con marquetería, mármoles y espejos; otro amoblado estilo inglés color natural, catres de bronce y fierro con bronce, colchones de lana y crin; sillas de Viena, percha, delanteros, servicio lavatorio, cortinajes, muebles para calzado, consola con espejo biselado; mesas de centro, guardarropas, peinador suelto, delanteros, alfombrados, útiles, etc., etc.

HALL.—MAGNIFICO AUTOPIANO "SOLIST" de 65 y 88 notas con 120 rollos; amoblado color caoba tapiz cuero granate; mesa de lectura del mismo juego; paragüero de roble americano con espejo, choapinos, jardineras de roble, con plantas finas, etc., etc.

VARIOS.—Cocina a gas de 3 platos con horno, mesa forro zinc, batería de cocina de fierro enlozado, lavaplatos, carniceras; muebles para despensa, frascos, útiles de cocina, etc., etc.

Y DEMAS A LA VISTA HOY DE 2 A 6 P. M.

VICTOR ARAYA L.,

MARTILLERO DE HACIENDA.

REMATE

Caja de Crédito Popula

SAN PABLO N.o 1130

POR ACUERDO DEL CONSEJO SE REMATARAN LAS P CUYOS EMPEÑOS HAN VENCIDO EL DIA 8 DE OCT PROXIMO PASADO Y COMPRENDIDOS ENTRE L NUMEROS 63,295 AL 67.389 INCLUSIVE

EL SABADO 22 DE LOS CORRIENTES

10 A 12 Y DE 2.30 ADELANTE

— HAY —

ALHAJAS.—Anillos con brillantes y perlas, aros, pendantif, pulseras con brillantes y piedras color, relojes sera y bolsillo de oro, plata y metal; alfiler corbata tes; maletines de plata; cadenas de oro y plata; medallas

MERCADERIAS.—Una partida de paños diferentes ciopelos de lana, ratinas, gabardinas, géneros de fantasía negros y de colores, terciopelos, franelas y diversas clases neros de seda.

OBJETOS VARIOS.—Máquinas de escribir "Underwood" marcas; máquinas fotográficas, estuches de dibujo, servicio de plaqué, juego lavatorio de plaqué, maletas y maletines de cristal y porcelana, cubiertos de plaqué, licoreras, rrones porcelana, íd. de plaqué, estatuas, adornos; ropas blusas de seda y toda clase de ropas nuevas y usadas, ternos para caballeros, vestidos para señoras, ropa blanca, sobretodos, zapatos, etc., etc. Un nivel de ingeniero y copio.

MUEBLES.—Máquinas Singer de pie, amoblados de rios, de comedor, de escritorio y sala de diferentes estilos de fierro y bronce, caja fierro "Wethers" con pedestal, cortinas de felpa, espejos con marco dorado, muebles sueltos ser: sillas, cómodas, mesas, etc.; **piano vertical "Schei** piano de estudio, victrola eléctrica, cuadros al óleo y silla dental y cama para operaciones esmaltada, silla de

A la vista del público el día Viernes 21,

a 12 y de 2½ a 5 P. M.

El remate empezará por las alhajas

El pago debe hacerse al contado en el mento del remate

VISTOR ARAYA **EL DIRECTOR**

Martillero de Hacienda. Santiafo, 19 de Noviembre

Remate de las Instalacion

— de la —

IMPRENTA VICTOR

72 — BANDERA — 72

EL SABADO A LAS 9.30 DE LA MAÑA

— HAY —

Estantería con casilleros y cajonería.
Estantería con casilleros para libros.
Mostradores, vidrieras, muestrarios de calle, mesones, etc.

A LA VISTA HOY, DE 2 A 6 P. M.

VICTOR ARAYA

Martillero de Hac

SE ARRIENDA EL LOCAL.

Gran Remate Agrícol

POR ENTREGA DE LOS FUNDOS

SANTA ANA Y SAN RAFAEL

EN PAINE

Por cuenta de don

Alejo Aránguiz

Que se efectuará en el mismo pueblo y en el local de la Feria el

Domingo 23 de Noviembre a las 10 A

y de 2 P. M. en adelante

REMATAREMOS:

—: **ANIMALES** :—

50 BUEYES, garantidos de trabajo, en buen estado; **YES** gordos para Matadero; **60 NOVILLOS** de 2 y 3 años sobresaliente, preparados para engorda; **30 VACAS DURHAM,** de ternero chico, sobresalientes en clase y como ción lechera; **44 VAQUILLAS DURHAM** de 2 a 3 años, las vacas de la Lechera y sobresalientes por su clase y ción; **100 VAQUILLAS DE 1 AÑO DURHAM,** de gran lechera y de gran clase; **20 VACAS PREÑADAS** de la **3 TOROS DURHAM** de 3 años seleccionados por madres de producción superior a 15 litros; **20 TERNEROS** de 1 año buena clase; **100 CORDEROS** lechones sobresalientes gordura; además, habrá **VACAS** y **NOVILLOS** gordos para dero.

CABALLARES.—30 CABALLOS y **YEGUAS** d'estras garantidos; **10 POTRONES** y **POTRANCAS** percheronas hijos de potro percherón francés fina sangre, inscrito; **20 CAB** y **YEGUAS** de montura de Patrón, sobresalientes; **YEGUAS** de 3|4 sangre; **8 POTRONES** y **POTRANCAS** de 3 años, "Africano", fina sangre inglesa y de madres mestizas, ciales para Polo; **1 POTRO** de 3 años 7|8 de sangre, hijo cano" y de yegua árabe; **30 CABALLOS** y **YEGUAS** de etc.—**1 PAREJA DE CABALLOS** alazanes garantidos de

—: **MAQUINARIA** :

1 MOTOR MARSHALL de 3 HP., tipo Bretaña, con 1 cilindro garantido, en perfecto estado; **1 MOTOR ROCTOR** de 4 HP.; **1 TRACTOR TWIN CITY** garantido, **1 TRACTOR AVERY** 5|10 HP.; as y arados de 4 discos; **1 TRACTOR AVERY** **1 ARADO JOHN** de discos John Deere para tractor; **1 RASTRA** de rodillos 3 puntas de 14" para tractor; **1 RASTRA** de rodillos en perfecto estado; **3 SEMB ADORAS MAXEY HARRIS** en perfecto estado; **1 SEGADORA DEERING; 1 SEGADORA DE TRIGO; 1 MAQUINA PICA** **1 MAQUINA** picadora de pasto grande; **1 MAQUINA** picadora de pasto chica; **7 CARRETAS** en perfecto estado; **1 CAR JERA** de primera clase, casi nueva; **1 CAJA DE FONDOS** **MADERA DE ACACIO** seca lo siguiente: **500 RAYOS** **450 TELERAS** para carreta; **250 TIMONES** de arado **STES** para cierros; **93 BATIENTES** para puertas de **MORDAZAS** para carretas; **13 LIMONES** labrados para **PERTIGOS; PRENSA** de copiar; **ESTANTES** para **ERRAMIENTAS; 1 GASOMETRO** con cañería para gas **ELOJ DE CAMPANA; VARIAS ESCOPETAS; HERRAMIENTAS** **ARADOS, TELA DE ALAMBRE,** y varios enseres

COCHE PARA CAMPO.

HORAS DEL REMATE: DE 10 A 12 A. M., TODA LA QUINARIA Y PARTE DE LA CABALLADA; y de 2 P. M. adelante, todo el ganado vacuno, ovejuno y caballar.

Los interesados que vayan desde Santiago pueden tren que sale a las **8 1|2 A. M.,** para llegar a Paine a las de regreso tienen los trenes de **4.30, de 4.53 y de 6.23.**

El local de la Feria se encuentra a 2 cuadras de la de Paine al lado de la Fábrica de Cambuchos frente al público. En la misma Feria habrá Restaurant para almorzar pesos cubierto con vino.

DATOS Y PORMENORES EN NUESTRA OFICINA:

HUERFANOS [illegible] **CASILLA 521. — TELEFONO INGLES**

PEDRO DONOSO Y CIA.